Correio da Manhã

PROPRIEDADE DE EDMUNDO BITTENCOURT

DIRECTOR M. PAULO FILHO | ANNO XXVIII — N. 10.355 | Gerente — V. A. DUARTE FELIX

RIO DE JANEIRO, TERÇA-FEIRA, 9 DE OUTUBRO DE 1928 | LARGO DA CARIOCA, 13

SERVIÇO TELEGRAPHICO DA UNITED PRESS, AGENCIAS AMERICANA E BRASILEIRA E CORRESPONDENTES ESPECIAES

Occorreu um incendio no Instituto Penal de Gobles, Ohio, morrendo quinze presos, varios ficando feridos e tendo desapparecido numerosos outros

Um almirante hespanhol annunciou haver descoberto os restos mortaes e o tumulo de Christovam Colombo, revelando tambem a sua nacionalidade

A paz no continente

WASHINGTON, 8 (U. P.) — O secretario do Estado, sr. Frank Billing Kellogg annunciou que as relações diplomaticas entre o Panamá e Costa Rica, que se achavam interrompidas desde 1921, em consequencia de um conflicto de fronteiras, foram reatadas.

O CAFE'

Sua producção na Africa Oriental Britannica

LONDRES, 8 (U. P.) — O Ministerio do Commercio (Board of Trade) recebeu informações officiaes sobre as perspectivas da safra de café na Africa Oriental Britannica, que são bastante favoraveis. Na colonia de Kenya, os cafezaes soffreram consideravelmente em consequencia da prolongada estiagem, mas tendo chovido copiosamente a partir do mez de abril ultimo, as arvores recuperaram todo o vigor offerecendo uma colheita abundante. Os preços do café no mercado de Londres mantêm-se muito firmes.

Devido ao augmento da producção em Uganda, o governo dessa colonia creou um departamento especial que se occupará dos negocios relativos no plantio e commercio da rubiacea. Esse departamento será moldado no que já existe para o algodão e será constituido pelos plantadores de café de Uganda e dos chefes nativos.

As autoridades da colonia distribuiram grande quantidade de sementes de café aos indigenas das provincias do oéste.

SUCCESSÃO PRESIDENCIAL DOS ESTADOS UNIDOS

O sr. Hoover iniciou a propaganda na zona de maior influencia dos democraticos

Elizabethton, Tennessee, 7 (U. P.) — O sr. Herbert Hoover, candidato republicano á presidencia da Republica, iniciou a sua invasão na zona tradicionalmente democratica. O seu discurso inaugural da campanha foi pronunciado aqui hontem, á noite. O sr. Hoover referiu-se á prosperidade do paiz, que attribuiu á habilidade e politica de economia do presidente Coolidge. O sr. Hoover recommendou a continuação de tarifas adequadas e immigração restricta, aconselhando o auxilio federal para os agricultores.

Inaugura-se em Milão uma exposição de habitações baratas

Milão, 8 (U. P.) — Foi inaugurada nesta cidade a Exposição de Habitações Baratas e Mobiliario, pronunciando importante discurso o sub-secretario de Estado, sr. Lessona.

O ROUBO DE 500.000 PESOS DA COMPANHIA CONTINENTAL ARGENTINA

Jorge Roura tem uma opinião muito optimista a respeito da pena que a justiça lhe dará

Buenos Aires, 7 (U. P.) — O jornal "La Critica" publica uma declaração de Jorge Roura, que furtou quinhentos mil pesos da Companhia Continental de Exportação, no sentido de que pretendia apresentar-se á policia, pois que o seu delicto não é grave e por elle só poderá ser condemnado ao maximo de um anno de prisão.

Accrescentou que Bertha Byl não suspeitava prover de delicto o dinheiro que lhe déra, pois lhe affirmára haver tirado a sorte grande.

Estão em progresso os estabelecimentos hydro-electricos da região de Perugia

Roma, 8 (U. P.) — Dizem telegrammas procedentes de Perugia que o sub-secretario de Estado, sr. di Crollalanza, visitou os estabelecimentos hydroelectricos, a fim de verificar se achem os trabalhos de fertilização das terras, nos districtos ruraes de Serni, Rieti, Gubbio, Bastia e Deruta, manifestando satisfação pelo rapido progresso dos trabalhos.

POR CAUSA DA ADMINISTRAÇÃO DE ROMA

O principe Lancellotti bateu-se em duello com o conde di Sambuy e com o principe — Potenziani —

Roma, 8 (U. P.) — O principe Lancellotti ficou ligeiramente ferido, sabbado ultimo, em um duello com o conde di Sambuy, e domingo tambem se bateu com o ex-governador desta cidade, principe Potenziani, ficando de novo ferido.

Ignoram-se os motivos de ambos os duellos.

Londres, 8 (U. P.) — O correspondente do "Daily Mail" em Roma, noticiando o duello entre o principe Potenziani, ex-governador da capital italiana, e o principe Lancellotti, na villa Rapiers, perto da cidade, diz que esse encontro pelas armas foi o resultado de ataques á honra do governador quando este se achava á testa da administração. Lancellotti ficou ferido no braço.

Pelo mesmo motivo, o principe Lancellotti tambem se bateu com o marquez de Sambuy, sabbado. Nesse encontro tambem saiu ferido ligeiramente, tres vezes, o marquez Sambuy.

O caso surgiu pelo facto de Lancellotti, sexta-feira, haver accusado o principe Potenziani, publicamente, de má conducta no exercicio de governador da cidade. O marquez Sambuy defendeu Potenziani e bateu em Lancellotti, tornando-se, então, o duello inevitavel.

Potenziani, tendo connecimento do incidente, desafiou tambem Lancellotti para com elle terçar armas.

Um anti-fascista italiano que tinha uma estação clandestina de radio em Eze-sur-Mer

Nice, 8 (U. P.) — A policia prendeu um italiano que diz ser anti-fascista Alexandre Prestini, accusado de haver installado uma estação clandestina de radio em Eze-sur-Mer, para enviar signaes a destino desconhecido.

O VÔO DE LISBOA Á ANGOLA

Uma offerta feita em dinheiro pelo governo de Angola — aos aviadores —

Lisboa, 7 (U. P.) — O governo de Angola offereceu aos aviadores que estão fazendo o raid Lisboa-Moçambique 35.000 angolares para o pagamento do seguro dos aviões e 600 libras para ajuda de custo.

Lisboa, 8 (U. P.) — O ministro da Guerra recebeu do addido militar francez um officio de felicitações pela chegada a Loanda dos aviadores portuguezes.

Fallece um estadista britannico

Londres, 8 (U. P.) — Na edade de 72 annos, falleceu em Westwood, Pendelbury, Lancashire, Sir Lee S. Knowles, ex-presidente do Board of Trade.

O FUTURO GOVERNO ARGENTINO

Como ficará composto o Ministerio, segundo informa "La Nacion"

Buenos Aires, 7 (U. P.) — O jornal "La Nacion" informa saber autorizadamente que o gabinete do novo presidente Irigoyen ficará composto da seguinte fórma: João Freitas, Interior; monsenhor Duprat, Exterior; Carlos Rodrigues, Finanças; Manoel J. Claps, Obras Publicas; José Avalos, Justiça e Instrucção Publica; Bartholomeu Vassallo ou Enrique Peres Colman, Agricultura; Frederico Leloir, Marinha; Elpidio Gonzalez, Guerra.

Uma estrada de rodagem ligando dos lagos italianos

Stresa, 8 (U. P.) — Deve iniciar-se em principios de novembro a construcção de uma estrada de rodagem ligando os lagos Maior e Orta, do que resultará um accentuado melhoramento para a região, quer do ponto de vista economico, quer do que diz respeito ao turismo.

Um crime horrivel, cujo mysterio já está desvendado

Em uma mala, embarcada em Santos, no paquete «Massilia», foi encontrado o corpo putrefacto de uma mulher

Como os tripulantes do transatlantico francez, chegado hontem ao Rio, narram o macabro encontro

A policia paulista, depois de habeis syndicancias, descobre o homicida o italiano José Pistone, o proprio marido da infeliz

A população de Santos foi, agora, profundamente abalada com um facto sensacional, occorrido no porto da cidade. Quando collocavam no porão do paquete "Massilia" uma das malas embarcadas no referido porto, descobriram que o volume encerrava o cadaver de uma mulher.

Esse crime, que apparecia envolto em absoluto mysterio, causou extraordinaria sensação, não só ao publico santista, mas tambem ao do Rio, para onde trouxe notas empolgantes o vapor em que se verificou o macabro encontro.

Os pormenores fornecidos pelo "Massilia" e pelos telegrammas que nos chegaram da cidade paulista davam ao horroroso facto um aspecto dos mais impressionantes. A identidade do cadaver era desconhecida. Sabia-se apenas que se tratava de uma mulher joven e bella, nada mais. A policia de São Paulo entregava-se com o maior interesse, com a maior actividade a diligencias afim de descobrir o autor ou autores do tenebroso assassinio.

A' policia desta cidade foram pedidos auxilios pela de São Paulo, pois havia receio de que o culpado estivesse em fuga para o estrangeiro.

Pela narrativa feita pelos tripulantes do "Massilia", em meio de cuja carga se encontrava a mala sinistra, verificára-se que um estrangeiro é que fizéra o embarque do tal volume, o qual ia destinado a Francisco Ferraro, para o porto de Bordeaux.

REMEMORANDO UM FACTO IDENTICO

Em 1906, a cidade do Rio de Janeiro foi sacudida por um crime, cujas circumstancias se assemelham perfeitamente ás do facto de agora.

Foi o assassinio do syrio Farat,

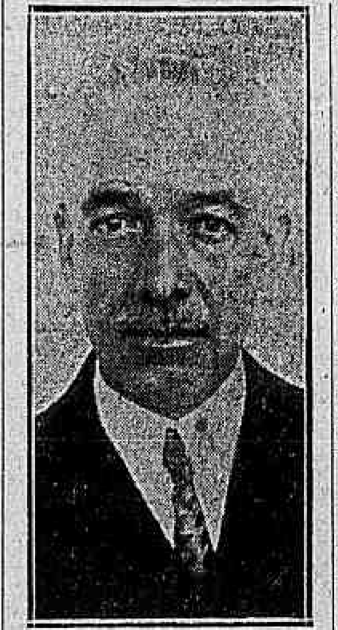

O commandante Charmasson, do "Massilia"

praticado por seu patricio Miguel Trade, que o matou movido pelo ciume.

Miguel amava loucamente a mulher do Farat, e desejando só para elle a esposa do outro, matou-o, encerrou o cadaver em uma mala e embarcou-a no vapor "Chaldia", da Compagnie Messageries Maritimes, na cidade de Santos.

Entre aquelle e este porto, Miguel, que viajava no mesmo vapor e fizera questão de que a mala permanecesse no convés, foi surprehendido, alta madrugada, a procurar atirar ao mar o volume em que mettera o corpo de sua victima.

Desta vez, o encontro não foi assim. Um dos empregados de bordo, quando tentava collocar no porão do navio a tal mala, aconteceu rebentar o cabo de engaste, de que resultou cair o volume com certa violencia. Provavelmente, devido ao choque, a mala cedeu em alguns pontos, o que levou o mesmo empregado a tentar concertal-a, ou arrumal-a convenientemente.

Verificou-se, então, que do seu interior desprendia-se insupportavel máo cheiro, que, ao fim de pouco tempo, tomava todo o ambiente.

Foi assim que se veiu a ter conhecimento de que um crime horrivel fôra praticado, lamentando-se, porém, o ser desconhecido inteiramente o ponto de partida que poderia levar a policia á sua descoberta.

O tetrico volume, como acima dissemos, embarcou juntamente com outros pertencentes a passageiros de 3ª classe, os quaes,

O paquete "Massilia" a cujo bordo foi encontrada a sinistra mala

detidos pela policia, fizeram declarações que, embora precisas, pouco adeantaram. Por elles, as autoridades apenas verificaram que o criminoso ou um dos criminosos conseguiu habilmente induzir os taes passageiros a que levassem entre as suas a sinistra mala.

Esse individuo era inteiramente desconhecido dos mesmos passageiros, que accederam ao pedido do homem, porque este, em troca, pagára o despacho de toda a sua carga.

A CHEGADA DO "MASSILIA"

Devia o "Massilia" trazer, sem duvida, qualquer coisa de anormal, tal o movimento desusado de hontem, pela manhã, na Inspectoria de Policia Maritima.

Aguardavam-no, além do inspector daquella repartição policial, sr. Oscar Coelho de Souza, o 3º delegado auxiliar, sr. Espozel Coutinho, e varios agentes da Policia Central.

O transatlantico francez entrou no porto ao amanhecer e, pouco depois, ao seu encontro partiram as autoridades policiaes, que sómente subiram a bordo depois do navio estar desembaraçado pela Saude do Porto.

A MALA SINISTRA

A nossa curiosidade aguçada pelo que viamos, fez com que, uma vez as autoridades a bordo, não as perdessemos de vista.

O 3º delegado auxiliar e o inspector da Policia Maritima procuraram, immediatamente, falar ao commissario do navio e, pela maneira por que o fizeram, sob um quê de mysterio, que nos pareceu, a principio, impenetravel, fez com que tentassemos obter, em outras fontes, o que não nos daria a policia.

Assim foi que, em breve, tinhamos conhecimento de tudo quanto se passava, uma reproducção do pavoroso crime de Miguel Trade, occorrido ha 20 annos.

Ouvimos o capitão P. Charmasson, commandante do navio, na ponte de commando, onde o procurámos. Elle assim nos relatou tudo quanto se havia passado no seu navio, pouco antes de partir de Santos:

— Em quasi todas as viagens — começou — o "Massilia" permanece no porto de Santos pouco tempo. Desta vez, porém, demorou-se um pouco mais.

Já nos aprestavamos para desatracar, terminado quasi o serviço de carga e descarga, quando o commissario de bordo me procurou para informar que, entre as bagagens içadas para bordo e já no porão do navio, uma mala de regular tamanho causára suspeitas ao marinheiro encarregado das bagagens, em virtude do máo cheiro que da mesma se exhalava.

Determinei, por medida preventiva, que á policia fosse tal facto communicado, o que foi feito incontinenti.

Não tardaram as autoridades policiaes santistas e deliberou-se que a mala fosse retirada do porão e transportada para local do navio, onde se tornasse facil abril-a.

Estava ella bem fechada, o que tornou necessario o auxilio do carpinteiro de bordo, o qual, com ferramenta apropriada, fez saltar a fechadura.

UM QUADRO HORRIVEL

Levantada a tampa, o primeiro impeto foi levarmos a mão simultaneamente aos olhos e ao nariz. Da mala elevou-se um fetido repugnante e aos nossos olhos apresentou-se um quadro horrivel.

No fundo da mala, um corpo decapitado, já em putrefacção, que demonstrava, pela sua posição, o esforço feito por quem ali o collocou. Era o cadaver de uma mulher, semi-núa e calçando meias de séda. Um lençol com nodoas de sangue mal o cobria.

Preenchidas as formalidades legaes, a policia fez remover a mala sinistra para o necroterio.

Pouco depois, o meu navio zarpava, sem que eu soubesse mais qualquer coisa do que acabo de relatar.

O MARINHEIRO SLOURY

Na narração que o commandante Charmasson nos fez, referiu-se ao encarregado das bagagens a bordo. E' elle o marinheiro Alphonse Sloury, com quem falámos.

Guarda o marujo ainda a impressão terrivel que teve ao ver a mala aberta e dentro della, retorcido, o cadaver de uma mulher, virado sobre um dos lados. O tronco tocava uma das extremidades da mala e os pés a outra.

Entre o peito e os joelhos, a cabeça, desfigurada e empastada de sangue. Pareceu-lhe uma mulher ainda muito joven e de trato. Sloury, ao descer a mala na lingada, com outras, no porão, ao arrumal-as, notou que uma dellas, por signal muito bem fechada, traspassando-a até uma forte corda, desprendia máo cheiro, mas um máo cheiro que lhe fez nascer tetricos presentimentos.

Examinou-a cuidadosamente mas nada de anormal notou, a não ser o fetido que della provinha e que já se fazia sentir com maior intensidade naquelle ambiente abafado de um porão de navio.

Sobre a tampa, numa etiqueta propria que a companhia de navegação fornece para as bagagens, leu o nome de Francesco Ferraro e mais que a mala ia para Bordeaux.

Não se conteve e communicou as suas suspeitas ao official sob cujas ordens trabalha, e este as levou ao conhecimento do commissario que, por sua vez, como lhe competia, de tudo informou ao commandante do "Massilia".

A ACÇÃO DA NOSSA POLICIA

A policia carioca agiu, afim de auxiliar a policia de Santos, attendendo ao telegramma que esta lhe enviou.

Soube o 3º delegado auxiliar, nas averiguações feitas a bordo, que Francesco Ferraro não era passageiro. Esse nome não estava nas listas de passageiros, o que tambem já havia verificado, logo após a descoberta do crime, o commissario do "Massilia".

Informou-lhe o commissario que quatro rumenos, que viajaram na terceira classe, tinham chegado ao cáes, em Santos, juntamente com a mala e o homem que a acompanhava. Dizem elles que este, expressando-se em hespanhol, pediu-lhes que fizessem com que a mala fosse içada para bordo com as suas bagagens, no que accederam.

Depois, naquelle movimento no cáes, elles não mais o viram e julgaram que elle tivesse embarcado.

Esses passageiros, que podiam prestar esclarecimentos á policia, foram detidos e, com suas familias, conduzidos para a Policia Central.

O sr. Espozel Coutinho deteve, tambem, por suspeitas, um homem e uma mulher, embarcados em Santos.

Essas pessoas haviam adquirido passagem de primeira classe para Bordeaux. Repentinamente, porém, pouco antes do "Massilia" aportar no Rio, elles deliberaram desembarcar aqui. Os passageiros referidos são Francisco Ramos de Azevedo, brasileiro, solteiro, de 38 annos, industrial, e Blanch Hamard, franceza, de 40 annos, sem profissão.

COMO AGIU A POLICIA DESTA CAPITAL

Já linhas acima nos referimos ligeiramente ás medidas tomadas pelo 3º delegado auxiliar, doutor Espozel Coutinho, ao qual foram entregues as diligencias pedidas pela policia de Santos.

A referida autoridade, depois de palestrar longamente com o commandante do paquete francez, entrou o interrogar alguns passageiros especialmente os proprietarios da carga em meio da qual seguia a sinistra mala.

Estes e mais alguns outros foram detidos e conduzidos para a Central de Policia, onde o 3º delegado os submetteu a rigoroso interrogatorio.

OS DETIDOS E SUAS DECLARAÇÕES

Foram detidos os passageiros Ozlleton Istruk, Fiatioll Auuaut, Marie Armant, Estephau Lizine e Armant Pantelemont e Catharine Jucklisko de 3ª classe; e o casal Francisco Ramos de Azevedo e Blanche Hamard, de 1ª classe.

Os primeiros, foram detidos, porque, de accordo com suas declarações a bordo conheciam quaesquer pormenores que poderiam ser uteis ás investigações policiaes.

Os outros dois se tornaram suspeitos devido ao facto de tendo passagem comprada para Bordeaux, resolveram de um momento para outro ficar no Rio de Janeiro.

Entretanto não deram os resultados que se esperavam essas providencias da nossa policia.

E' que não são de capital importancia as declarações prestadas pelos passageiros detidos.

Por meio dellas sabe-se apenas que o crime foi praticado na cidade de São Paulo e não hontem.

A mala em que encerraram o cadaver foi acompanhada até Santos por um individuo que neste momento attrae para si todo o interesse da policia.

UM INDIVIDUO AMAVEL

Os passageiros que viajavam em 3ª classe declaram ás autoridades policiaes que na cidade de São Paulo, haviam embarcado em um auto-transporte para a cidade de Santos, o que é uso fazer-se entre as pessoas de poucos recursos, que se quotisam afim de tornar mais accesivel o preço do transporte.

Juntamente com elles embarcára um individuo de côr branca, sympathico, falando, com forte sotaque italiano ou hespanhol, moço ainda, e que transportou para Santos a mala macabra. Elle só, pagou a passagem de todos os passageiros, recusando-se, em Santos, a receber a quota que a cada um cabia.

De facto, na hora do embarque, elle pediu á familia dos rumaicos Estephan Lizine e Armant Pantelemon, que conduzisse, juntamente com as suas, a mala que elle transportára até ali e que era dirigida a Francisco Ferraro domiciliado em Bordeaux.

Em paga desse obsequio, elle pagaria o despacho de toda a carga pertencente á tal familia, que acceitou a proposta do desconhecido.

Os rumenos e o os outros immigrantes detidos pela policia que viajaram com o dono da mala no auto-transporte adiantaram ainda que durante a viagem sentiram exalar máo cheiro do mesmo volume, mas nada suspeitaram. Isto foi tudo o que elles poderam dizer.

O CASAL SUSPEITO

Francisco Ramos de Azevedo e Blanche Hamard, o casal que viajava na 1ª classe do vapor e que a nossa policia deteve, nada disseram que pudesse orientar a acção das autoridades. Todavia como suas explicações quanto aos motivos que os obrigaram a desembarcarem subitamente aqui não satisfizessem a policia esta

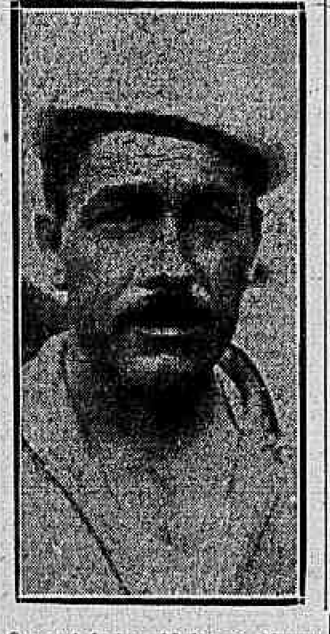

O marinheiro Alphonse Sloury

resolveu conserval-os detidos na 3ª delegacia auxiliar, restituindo a liberdade aos outros, que reembarcaram e seguiram viagem no "Massilia".

O QUE DIZIAM OS PRIMEIROS TELEGRAMMAS

Como a mala tragica foi embarcada no "Massilia"

Santos, 8 (A. A.) — Procedente de Buenos Aires, entrou hontem, neste porto, ás 2 horas da tarde, o paquete francez "Massilia".

Com o endereço de Ferraro Francesco e destinada a Bordéos, foi embarcada uma mala, cuidadosamente fechada e amarrada, em volta, com uma corda. Quando a mala já se encontrava no porão, os trabalhadores sentiram forte máo cheiro e communicaram o facto ao official de bordo, que assistia ao embarque de passageiros e bagagens.

O official, immediatamente, fez sciente ás autoridades do Porto, que estavam a bordo, descendo, então, no porão o sr. Lemos Cordeiro, ajudante do guarda-mór, acompanhado de agentes da policia maritima. Ordenada a abertura da mala, afim de verificar-se a causa do máo cheiro, com espanto geral, appareceu o corpo de uma mulher, ainda moça, de 22 annos de edade mais ou menos. O corpo estava em adeantado estado de putrefacção e os criminosos, para accommodal-o dentro da mala, cortaram as pernas, á altura do joelho, e quebraram a espinha dorsal.

Removida a mala para o necroterio, os medicos legistas, em ligeiro exame, verificaram ter si-

(Continúa na 3ª pagina)

O CASO DA PRISÃO DE CESARE ROSSI

Em que termos se diz que foi redigida a resposta italiana á reclamação suissa

Roma, 8 (U. P.) — A imprensa noticia que a resposta italiana á nota suissa, relativa á prisão de Cesare Rossi, é vasada em termos cortezes, e reitera que a Italia está decidida a respeitar a soberania suissa e affirma que a prisão de Rossi foi effectivada dentro do territorio italiano. O texto da nota não foi publicado quer em Roma, quer em Berna.

Diz mais o referido documento, que o governo italiano affirma não ter sido violada a soberania suissa e que ao mesmo tempo declina de qualquer responsabilidade no que diz respeito a preparativos que houvessem sido feitos para a prisão daquelle politico.

OS MARITIMOS ARGENTINOS AGITADOS

Uma gréve declarada e outra em perspectiva, devido á demissão de um commandante

Buenos Aires, 8 (U. P.) — A Federação dos Trabalhadores Maritimos empregados nos navios que fazem o serviço entre o Paraguay e esta capital, resolveu declarar-se em greve de protesto contra a demissão do capitão Roque Villalba, do paquete "Bruxellas", da Companhia Mihanovich.

A Federação de Construcção Naval ameaça ordenar identico movimento amanhã, caso o capitão Villalba não volte ao seu posto. O serviço de transporte entre as duas cidades até agora ainda não foi perturbado.

Mais um monumento aos mortos de guerra italianos

Roma, 8 (U. P.) — Dizem despachos procedentes de Udine que o duque de Bergamo e as autoridades locaes assistiram ao acto solenne da inauguração do monumento erigido na communa de Paradiso di Pocenia, em homenagem aos mortos da guerra.

O prefeito Leone e numerosos veteranos da guerra, entre os quaes o medalha de ouro Bi, foram enthusiasticamente acclamados pela multidão.

O monumento consiste em um bloco de marmore, tendo no alto um mastro e flammula.

Os deputados Maracchi e Giorni, oradores officiaes, pronunciaram elequentes discursos exaltando o valor do soldado italiano, e o heroismo do povo da Istria.

UMA PERDA PARA O SOVIET

Morreu o director do "Izvestia" de Moscou

Moscou, 8 (U. P.) — Falleceu Myphus Ivan Stepanov-Skvortzov, director do jornal "Izvestia", e do Instituto Lenine e um dos mais activos leaders do Soviet. O extincto tinha cincoenta e oito annos de edade.

Medicos da Liga em inspecção á açudagem do rio Tirso, — na Italia —

Cagliari, 8 (U. P.) — Um grupo de medicos pertencentes á Commissão de Hygiene da Liga das Nações, depois de examinar os trabalhos de açudagem do rio Tirso e o systema de irrigação a elle ligado, foi recebido solennemente na Municipalidade. Hoje os medicos visitarão os trabalhos de aproveitamento de duas áreas proximas.

ESCLARECER-SE-ÃO AS CONTROVERSIAS SOBRE — COLOMBO ? —

Um almirante hespanhol annuncia importantes descobertas

Lisboa, 8 (U. P.) — O "Diario de Noticias" publica um telegramma de Guadalupe dizendo que o almirante hespanhol Adriano Sanchez affirma terem sido descobertos a sepultura e os restos mortaes de Christovão Colombo, revelando tambem os locaes exactos do seu nascimento e da sua morte.

VIOLENTO INCENDIO NUMA PRISÃO DE OHIO

Morreram quinze presos, varios ficaram feridos e muitos estão desapparecidos

Gobles, Ohio, 8 (U. P.) — A policia noticia que quinze prisioneiros morreram queimados e varios ficaram feridos, estando numerosos outros desapparecidos, em consequencia de um incendio que destruiu uma ala da secção de dormitorios do Instituto Penal do Estado de Ohio, na qual dormiam 288 presos.

As autoridades estão procedendo a investigações para apurar se se trata de uma tentativa de fuga.

O incendio começou á uma hora da manhã de hoje e espalhou-se rapidamente, provocando a maior confusão.

Alguns presos fugiram, trepando á paliçada.

Teme-se que muitos dos que receberam queimaduras graves venham a morrer.

O VÔO ROMA-NATAL

Homenagens a Ferrarin e á memoria de Del Prete na cidade de Vicenza

Vicenza, 7 (U. P.) — O famoso aviador Arthur Ferrarin, acompanhado pelo sub-secretario da Aviação, sr. Balbo, foi enthusiasticamente homenageado hoje pela cidade de Vicenza.

Os dois chegaram em aeroplano e foram escoltados pela população até á praça Municipal, onde lhes foi offerecido um album artistico com a assignatura de milhares de cidadãos. Foi então conferido a Ferrarin o titulo de cidadão, numa cerimonia realizada na Municipalidade. Realizou-se em seguida a cerimonia da inauguração das placas de uma rua com o nome de Carlo Del Prete.

O acto final do dia verificou-se na Casa Fascista, onde foi offerecida a Ferrarin uma reproducção em ouro do "Savoia Marchetti 64", em que fez o vôo de Roma a Touros.

Vão ser electrificados mais outros ramaes ferroviarios — italianos —

Trieste, 9 (U. P.) — Deverá iniciar-se, em principios do anno vindouro, a electrificação dos ramaes ferroviarios de Tunis-Campo Parzio-Opicina, Trieste-Monfalcone e Aurisina-Opicina.

UM DESLOCAMENTO DE TERRA EM NAPOLES

Varios trabalhadores ficaram — soterrados —

Napoles, 8 (U. P.) — Um grupo de operarios que estava abrindo uma nova rua no bairro de Arenella, ficou sepultado num deslocamento de terra. Sete cadaveres já foram encontrados. A policia está fazendo todo o possivel para salvar os restantes, que se acredita ainda estejam vivos.

Apparece em Paris a revista brasileira "Guarany"

Paris, 7 (U. P.) — Appareceu hontem, sob a direcção do sr. Maurice Mairgance, o primeiro numero da revista brasileira "Guarany".

OS "CAPACETES DE AÇO" CONTINUAM AGITANDO A ALLEMANHA

Conflictos durante uma demonstração havida em Mannheim

Mannheim, 8 (U. P.) — A manifestação dos "Capacetes de Aço", na qual tomou parte o principe Augusto Guilherme, filho do ex-kronprinz, assignalou-se por varios conflictos.

Fallece um grande historiador boliviano

La Paz, 7 (U. P.) — Falleceu em Sucre, hontem, com 74 annos de edade, o sr. Luiz Paz, presidente da Suprema Côrte e conhecido historiador. O sr. Paz era autor do notavel trabalho denominado "Hostoria da Bolivia". O governo decretou luto nacional

CONCURSO DO "CORREIO DA MANHÃ"

— DA —

Medalha Delage, Figueira & Cia.

Qual o melhor footballer do Brasil ?

Voto em ______________

Assignatura ______________

O serviço militar e a democracia

(Heitor Vargas)

Os militaristas proclamam que nas democracias o imposto de sangue cabe a todos os cidadãos. Acceitando que assim deva ser, de verdade ou na pratica a coisa muda muito de figura. E' notorio que só são, realmente, forçados a se arregimentar os cidadãos desamparados. Os mais desprotegidos e humildes. A propria lei do serviço militar isenta das casernas os rapazes que tiverem a caderneta de reservistas. Ora, sómente podem obter esta caderneta aquelles que têm bastante lazer para isso. Os proletarios que, desde creanças, necessitam trabalhar, jámais conseguem tempo disponivel para a pratica dos exercicios militares. E não possuem recursos, inclusive para compra do fardamento, de modo a poderem satisfazer *as elegantes* exigencias para a acquisição da caderneta.

As consequencias de semelhante dispositivo da lei, além de outras razões, são que, *de facto*, o onus da caserna cáe quasi exclusivamente sobre as classes proletarias. E, desta fórma, arruina muitos lares pobres. Desorganiza a vida economica de innumeras familias humildes, arrancando-lhes os filhos para os quarteis impedindo que os possam auxiliar. Por isso, muitas vezes, familias proletarias são arrastadas ás portas da mais absoluta miseria.

E' preciso ter os sentimentos cauterizados para se ouvir sem profunda revolta casos que constantemente são narrados de tragedias intimas, de verdadeiras odysséas que o infamerrimo sorteio tem causado em grande numero de modestos lares por esse paiz afóra!

Um outro argumento que os inconscientes adeptos do serviço obrigatorio costumam usar é que a arregimentação dos jovens de todas as classes sociaes muito concorre para a solidariedade e camaradagem entre elles. Apregoam-se o systema militarista como o "nec-plus-ultra" do nivelamento social, um poderosissimo agente de democratização.

E' mais uma das grandes patranhas sobre as virtudes do sorteio... Nunca prestou elle para tal fim.

Nos paizes europeus, que intentavam o empregavam, em nada se viu modificado o espirito de rivalidade entre as diversas camadas da sociedade.

Na França, por exemplo, sempre se observou que o serviço militar não attenuou de modo algum os preconceitos sociaes. Haja visto o caso Dreyfus, uma manifestação ruidosa e ignobil destes preconceitos entre os proprios officiaes do estado-maior francez...

O famigerado imposto do sangue, pois, nunca teve influencia na democratização do povo gaulez. Nem sequer — como, tambem, mentirosamente propalam seus partidarios — ha concorrido para maior homogeneidade da lingua. Os dialectos provinciaes permanecem inalterados nos conscriptos.

Observa-se da mesma fórma que os moços de familias da alta burguezia não são nos quarteis muito privilegiados. E' commum nas guarnições das pequenas cidades os rapazes que dispõem de recursos morarem fóra das casernas. Só nellas comparecem para os exercicios. E, forçados a se misturarem aos collegas camponezes e operarios [illegible] a limpeza e o cuidado de seus equipamentos, sapatos, etc. Usam uniformes confeccionados sob medida, o que facilmente os distingue dos uniformes "riunos" fornecidos pelo Estado. Não ha, emfim, a menor convivencia entre os conscriptos oriundos das classes aristocraticas ou da alta burguezia, com os das classes proletarias.

Identicos factos se observavam na Russia, Italia, Allemanha, onde os filhos da aristocracia eram sómente para o officialato. E os moços das melhores familias que passavam pela caserna, serviam em corpos especiaes. Iam para os regimentos de elite...

E', assim, manifestamente uma inverdade a affirmação de que o serviço militar favorece o espirito democratico.

A propria natureza da vida militar, toda ella hierarchizada, onde os individuos se encontram numa rigorosa escala de graduação, sómente existindo subordinados e superiores, desde logo indica a impossibilidade, em semelhante ambiente, de serem favorecidas as tendencias democraticas ou egualitarias.

No Brasil notam-se tambem com o sorteio os mesmos aspectos. E isso, embora seja incontestavel ser a indole de nosso povo bastante democratica. Não temos felizmente os preconceitos de raça, religião, castas e os profundos odios politicos que caracterizam as velhas nações da Europa.

Pois, apezar de possuirmos todos os elementos favoraveis, os jovens das familias de nossa elite que por acaso passam pelos quarteis, desfrutam uma serie de regalias.

Ainda agora, escripto por um desses jovens sorteados, appareceu um livro de impressões da caserna. Neste interessante trabalho seu autor, o sr. Roberto Lyra, sob o titulo "O exercito por dentro", presta-nos esclarecimentos relativos á decantada virtude democratizante das casernas. E nos diz: "Como o serviço militar nivela as classes? Reproduzindo a desegualdade social. Henri Bordeaux descobriu as raças em que, de pae a filho, se passa o bastão de marechal. E só os filhos e netos dos officiaes gozam de privilegios para a carreira militar...

A officialidade, saída da burguezia, na successão quasi hereditaria dos bordados, permittia a troca de serviços [illegible], a separação das mesas, camas, rodas. O alojamento tinha as "avenidas" para os ricos. A "Avenida" pertencia á escol. A fila dos voluntarios [illegible], raros nas guarnições escolhidas, fora mandada para o "Morro do Pinto", onde ninguem levava pé de arroz para a faxina nem dormia com dois colchões. Os privilegiados escolhiam os companheiros de mesa [illegible] as incivilidades dos collegas bastardos [illegible]. Se a escala de serviço lhes destinava o domingo pagavam dia e tres mil réis a um "nortista" para a substituição.

E vinham os factos.

Um soldado de "familia" esbofeteara um de "côr". Não convinha a prisão do valente. Encarregado de resolver o caso, o official mais geitoso para a diplomacia chamou o offendido em particular. — Venha cá, Fulano. [illegible] ter levado uma [illegible] tado de Sicrano. Não reagiu, porém. Sua situação é esta: ou confessa que foi brincadeira para fugir á pécha de covarde e não ha razão para a sua parte, ou insiste, dando a todo o direito de lhe chamar de covarde. Escolha.

Retirada da parte."

O sorteio portanto entre nós, como em toda parte, só serve para resaltar a differença de classes. Acreditamos mesmo que em nossa terra nenhuma lei, depois que se acabou com a escravidão, melhor ha para perceber-se dos escandalosos privilegios de algumas classes da nossa sociedade que, precisamente, essa lei do serviço militar. Mas, em summa, as decantadas virtudes democraticas do imposto de sangue, têm servido, apenas, de pretexto á todos os abusos e crimes. Foi a principal causa dos immensos massacres de vidas, praticados pelos modernos estados-maiores. Na ultima guerra, sob a egide da democracia e de que todos deviam defender "os sacrosantos interesses da patria", os "E. MM." dispuzeram sem nenhum "contrôle", sem criterio, *estupidamente*, dos destinos e vidas de todos os cidadãos.

Massacraram, assim, doze milhões de séres humanos na pujança da vida!!

Jean de Pierrefeu, no seu notavel livro "Plutarque a menti", faz a esse respeito estes judiciosos commentarios: "Poder-se-á allegar que essas formações (400 kilometros de linha de combate) são consequencia das enormes massas de tropas empregadas na guerra moderna e se accusará as democracias de terem tornado as guerras mais mortiferas em instituindo o serviço obrigatorio. Eis ahi um singular sophisma. Preservavamos dizer que o espirito democratico, proclamando a egualdade dos cidadãos deante do imposto de sangue, haja sido a causa do accrescimo desmedido dos exercitos modernos, porque isso é falso. As democracias não quizeram senão affirmar uma obrigação moral. A obrigação para cada homem defender seu paiz. Mas em parte alguma estava escripto que todos os cidadãos deveriam *ao mesmo tempo* empunhar as armas, que elles seriam aquartelados *todos na mesma occasião* e que se levaria o paiz inteiro á batalha. *O temperamento militar ambicioso por essencia foi que creou essa concepção*. Por orgulho de commandar a massas cada vez mais numerosas, por instincto do jogador que dobra sempre a parada, por medo do risco, emfim, os militares foram sempre inclinados a darem aos exercitos uma importancia numerica cada vez maior. Henri Houssaye nos ensina que em 1815 a França que se dizia esgotada não havia arregimentado nem os homens de 40 annos. Napoleão, entretanto, reduzido á ultima extremidade não ousou exigir este sacrificio porque, nelle, o chefe politico dominava o militar. Mas o dia em que a *corporação militar irresponsavel* teve para abastecer-se o reservatorio de homens, impiedosamente, independentemente da generosidade de sangue de seus filhos, *não houve limites*."

Aqui a ignominiosa lei do serviço militar, a pretexto de democracia, tem as mesmas origens. Estas que o abalisado critico da ultima guerra tão bem soube destacar e multiplicou-as.

No complexo de todas as causas da absurda insistencia com que se pratica o sorteio, temos tambem por certo que muito ha de incapacidade, de preconceitos, e, principalmente, de fantasmas creados pela ignorancia, interesses e despeitos dos espiritos militares.

Guiados agora pela missão estrangeira, que lhes vem insuflando as "doutrinas" que arrastaram a Europa a todos os flagellos e desgraças, procuram os militares — militaristas indigenas, bestificar sufficientemente pelo serviço obrigatorio, o povo brasileiro. Destarte tornal-o docil aos manejos contraproducentes da imbecil concepção militarista da "defesa da patria". E tudo em nome da democracia!...

SABONETE 33 PERFUMADO ATÉ O FIM

A' venda em toda parte e na CASA HERMANNY, RIO. (16823)

"Lições de caricatura", de Raul Pederneiras

Raul Pederneiras, ou Raul *tout court*, conseguiu fazer nome em todos os ramos da intelligencia a que se tem applicado. E' professor de direito, comediographo, poeta, caricaturista, sempre original e alegre e, por ser assim, só por pouco tempo aturou as funcções de delegado de policia, monotonas e geralmente funebres.

Hontem, o Raul deu-nos o prazer de sua visita. Veiu pessoalmente trazer-nos o seu ultimo trabalho. *Lições de caricatura*, cujo serviço de impressão foi feito nas officinas da Casa Villas Boas. Intuitivo, claro, o methodo do Raul está ao alcance de todos. Pode-se mesmo dizer que qualquer pessoa poderá fazer do lapis tudo quanto elle faz, desde que lhe siga os ensinamentos e obedeça ao conselho. As lições [illegible] progressivamente instruindo os alumnos e são dadas com tal singeleza que só não aprenderá quem for bastante refractario ao uso do lapis.

DR. MAURILLO DE MELLO

COM 3 ANNOS DE PRATICA NOS HOSPITAES DA EUROPA

DOENÇAS DA GARGANTA, NARIZ e OUVIDOS — Apparelhagem completa da especialidade. Chamados a qualquer hora. Consultorio: Rua Republica do Perú, 47 — Tel. Central 1398 — Residencia: Rua Machado de Assis, 6 — Tel. Beira-Mar 2001. [illegible]

Para ler no bonde

O senador Thomaz Rodrigues propoz, á Commissão de Constituição e Justiça do Senado, a responsabilidade criminal do presidente da Republica.

— Será possivel! indagámos do sr. Frontin.

E o conde, torcendo a corrente do relogio:

— A idéa do Thomas é outra: Elle deu agora para fazer versos. E' poeta. Vae trocar o Monroe pela Academia de Letras...

* * *

Recomeça a campanha contra o trust dos phosphoros.

A's vesperas das eleições municipaes, concordamos em que o trust não deixa de ter a sua opportunidade.

* * *

Em Villa Isabel, o agente Salvio Machado descobriu o esconderijo de um fabrico de charutos de Havana.

(Noticiario.)

Da diligencia cotuba
Encarregou-se o Machado,
Que viu charutos de Cuba
Por um systema encubado...

* * *

O deputado Antonio Botto rompeu em furiosa opposição contra o governador da Parahyba, sr. Suassuna.

Depois se queixam dos estrangeiros, que nos chamam de selvagens. Num paiz onde os Bottos têm fórma humana e atacam os adversarios de nome tão [illegible], a civilização não se recommenda muito...

* * *

O ministro da Guerra concordou na transferencia do Tiro Rio Branco para Rio Negro, onde fará exercicios.

— Quero vêr, dizia o Raul, tendo a nota, como é que o Tiro Rio Branco vae acertar no alvo do Rio Negro...

* * *

Tomando banho, no Parahyba, morreram afogadas quatro pessoas.

(De um telegramma.)

Lendo infortunio tamanho,
refractario ao banho quente
e inimigo da agua fria,
um velho sujo dizia:
"Por isso é que muita gente
não gosta de tomar banho..."

Penhores ? Menor juro — Maior offerta

C. B. AUREA BRASILEIRA

Avenida Passos, 11 e Rua 7 de Setembro, 187

(17347)

NO R. G. DO NORTE

O novo "leader" da Assembléa

Natal, 7 (A. A.) — A Assembléa Legislativa elegeu para seu leader o deputado Pedro Amorim.

Vae ser designado para presidir a um inquerito administrativo

Pelo director da Receita foi autorizada a Delegacia Fiscal no Espirito Santo a designar o inspector fiscal Benedicto Ruiz para presidir ao inquerito administrativo a ser instaurado na mesa de rendas de Santa Cruz, sem prejuizo dos serviços a seu cargo.

Sobre a remessa de uma relação dos funccionarios das Delegacias Fiscaes

Aos delegados fiscaes nos Estados de Alagoas, Amazonas, Bahia, Ceará, Espirito Santo, Maranhão, Matto Grosso, Parahyba, Paraná, Pernambuco, Piauhy, Rio Grande do Sul, S. Paulo e Sergipe, o director geral do Thesouro reiterou a ordem n. 42, de 2 de junho ultimo, sobre a remessa á sua directoria, com urgencia, da relação de todos os funccionarios, das mesmas delegacias e das repartições que lhes são subordinadas, com os esclarecimentos exigidos na mesma ordem, e, bem assim, a relação, devidamente authenticada, dos candidatos approvados em concurso para provimento dos logares de guardas aduaneiros, pela ordem de classificação, com a indicação dos já nomeados e dos que hajam fallecido ou tenham sido aproveitados em outras funcções publicas.

Para poder funccionar, tem que fazer o deposito sobre — o capital —

O director geral do Thesouro, restituindo ao inspector geral dos Bancos o processo relativo ao requerimento em que o Banco de Operações Mercantis pede reconsideração do despacho que o obrigou a fazer o deposito de 50 % sobre o capital, afim de lhe ser concedida autorização para funccionar, communicou-lhe que o ministro da Fazenda resolveu manter, por seus fundamentos, o referido despacho.

As eleições no Espirito Santo

Victoria, 7 (A. A.) — Realizaram-se hoje, em todo o Estado as eleições para senador federal.

O resultado até agora conhecido, nesta capital, é o seguinte: Florentino Avidos, 669 votos; Jeronymo Monteiro, 128.

Foi negada approvação ao acto, por ir de encontro á lei

O ministro da Fazenda resolveu deixar de approvar o acto pelo qual o delegado fiscal na Bahia, designou o agente fiscal do imposto de consumo no interior daquelle Estado, Joaquim Pedreira do Couto Ferraz, para servir na capital do mesmo Estado, no impedimento do agente fiscal Oscar Rozendo da Silva, que se acha exercendo uma commissão, por ir de encontro ao que dispõe a lei da despesa do orçamento vigente do ministerio a seu cargo.

Reuniu-se hontem a Commissão de Constituição e Justiça do Senado

Após a sessão do Senado, esteve hontem reunida a commissão de Constituição e Justiça, sob a presidencia do sr. Adolpho Gordo e com a presença dos senadores Cunha Machado, José Augusto, Celso Bayma, Antonio Massa, Thomaz Rodrigues e Aristides Rocha.

Foram assignados pareceres: favoravel ao projecto que considera subsistente o contrato celebrado entre o Ministerio da Marinha e a Companhia Mecanica e Importadora de São Paulo, para a execução das obras e installações do Arsenal de Marinha da ilha das Cobras; favoravel ao projecto que regula os leilões publicos de sobras de volumes nas estações de estrada de ferro; solicitando a audiencia do Ministerio da Viação sobre o requerimento da Associação Beneficente dos Praticantes da Estrada de Ferro Central do Brasil, pedindo a collocação no almanach da Estrada dos praticantes de conductores de trens; favoravel ao projecto que approva o contracto celebrado entre o Governo e a firma Itabira Iron Ore Co.; contrario á contagem de tempo pedida pelo dr. Virgilio Cardoso de Oliveira; favoravel ao projecto que véda ás capitanias dos portos do Pará, Amazonas e Acre, a realização dos exames de que trata o decreto n. 17.076, de 1925, para os que passaram a ser praticantes na Escola de Marinha Mercante do Pará.

O parecer da Itabira Iron, que foi apresentado pelo sr. José Augusto, suscitou largo debate, havendo o sr. Celso Bayma declarado que só o assignaria se no projecto fossem mencionadas as desistencias e renuncias feitas pela Itabira, affirmação que logo foi apoiada pela maioria, que suggeriu ao senador catharinense a apresentação de uma emenda em tal sentido. Essa insinuação dos seus pares, porém, foi desprezada por s. s., porque os papeis são volumosos, a emenda seria extensa, visto que as renuncias tambem o são.

Segundo a opinião do sr. Aristides Rocha, o que se devia fazer era celebrar outro contrato e não aggravar o existente, contra o qual se manifestou por duas vezes o Tribunal de Contas. A opinião geral, entretanto, era que se não estava approvando o acto do Executivo, mas sim o do Tribunal, com cujas impugnações estão de accordo, agora, a administração e a parte, como as renuncias o demonstram.

O projecto diz: "Fica approvado o acto do governo...", mas o que elle realmente approva é o acto do Tribunal, que rejeitou o registro nos termos em que elle estava.

O sr. Thomaz Rodrigues affirmou que se o projecto fosse rejeitado, devia então ser proposta a responsabilidade criminal do presidente da Republica que o mandou registrar sob protesto.

Fazendo humorismo, o sr. José Augusto lembrou que o novo contrato era feito tambem pelo governo, o qual concordou com taes modificações... O governo é impessoal... Não se tratava de pessoas... Logo, o que se approvava era o acto do governo.

Passou-se então á assignatura do parecer. Os srs. Aristides Rocha e Thomaz Rodrigues assignaram com a mesma restricção do sr. Celso Bayma: "Entendo que devem ser esclarecidas e incluidas na lei projectada as restricções e renuncias mencionadas no parecer."

E foi encerrada a reunião.

Foi julgada improcedente a denuncia contra o Banco Portuguez do Brasil

O director geral do Thesouro dirigiu ao inspector geral dos Bancos o seguinte officio:

"Restituindo-vos o processo que encaminhastes com o officio 729 de 11 de agosto ultimo, relativo ao recurso *ex-officio* que interpuzestes da decisão pela qual julgastes improcedente a denuncia apresentada por Candido de Abreu e Souza contra o Banco Portuguez do Brasil, por infracção do regulamento approvado pelo decreto 14.728, de 1921, communico-vos, para os devidos fins, que o sr. ministro resolveu manter a referida decisão, de accordo com os fundamentos do parecer, junto por cópia, do sr. dr. Ferreira de Souza, auxiliar do gabinete do sr. consultor da Fazenda, e com o qual este concordou".

ESTUDO BIOGRAPHICO

O conhecido homem de letras Leopoldo de Freitas, nosso collaborador, publicou um interessante estudo biographico sobre o coronel Joaquim Pedro Salgado, fazendo a proposito uma recapitulação historica do liberalismo riograndense, assumpto a que se tem dedicado com grande carinho intellectual.

EM GOYAZ

Nem os juizes escapam da lei de imprensa

Goyaz, 8 (A. B.) — O processo que o presidente do Estado move contra os redactores do jornal "A Voz do Povo" vem causando irritação nos circulos independentes do Estado.

Na ultima sessão da Camara Criminal deram-se incidentes serios, que terminaram pela victoria dos jornalistas perseguidos. A Camara suspendeu o julgamento, por crime de imprensa, intentado pelo presidente do Estado contra o juiz da segunda vara sr. Jarbas de Castro, considerando insubsistente todo o processo, baseado em lei inconstitucional porque os juizes só pódem ser processados pelo Tribunal reunido e não pela Camara que é apenas uma fracção do Tribunal.

Preliminarmente o juiz Jarbas de Castro recusou o desembargador Ayrosa, presidente do Tribunal, seu inimigo capital. Chamado para presidir o desembargador Maurilio Fleury, velho magistrado, sem nenhuma incompatibilidade possivel, foi elle recusado pelo procurador geral, senhor Luiz Couto. Essa decisão causou profunda sensação, visto tratar-se de um homem que se tem collocado acima dos partidos politicos, conhecido pela sua austeridade.

Supremo Tribunal Federal

Pena disciplinar revogada, prescripções decretadas e varios «habeas-corpus» denegados

Os ministros continuam assiduos ao Tribunal.

A sessão de hontem foi consagrada, como é de praxe, aos "habeas-corpus".

Apezar de annunciada, não se effectuou o julgamento da extradicção de Bertha Byll, solicitada pela embaixada argentina, visto a extradictanda não ter ainda podido comparecer ao Tribunal, enferma como se encontra.

O DESFALQUE DA SUCCURSAL DOS CORREIOS, EM CASCADURA

A primeira ordem de "habeas-corpus" julgada, hontem, foi a de n. 23.100, sendo relator o ministro Leoni Ramos e paciente Viriato Carneiro Lopes.

Historico

O paciente foi accusado por desfalque occorrido na succursal dos Correios, em Cascadura, onde desempenhava o cargo de thesoureiro. O alcance verificado, na inspecção, era elevado.

Viriato Carneiro Lopes, allegando achar-se quites com a Fazenda Nacional, impetrou ao Supremo Tribunal uma ordem de "habeas-corpus", juntando certidão do accordão proferido pelo Tribunal de Contas, onde lhe é dada plena quitação. Neste processo se vê, disse o relator, a regularidade com que o accusado remettia os balancetes mensaes. Ficou ainda evidenciado que o paciente era cumpridor de seus deveres, jámais registrando qualquer verificação de contas, irregularidades, na suas contas, além de ficar devidamente constatada a sua exemplar conducta e bom caracter.

Decisão

O relator, depois de expor o caso ao Tribunal, diz que o poder que lhe tomou as contas é o competente declarando a sua não responsabilidade, attestando o caracter do paciente e a lisura de sua gestão.

Proseguindo, declara que requisitou os autos em original, e deante das provas apresentadas não podia deixar de conceder a ordem impetrada.

O ministro Cardoso Ribeiro referiu-se a caso identico e até mesmo ao mesmo paciente, em ordem anterior, dizendo que se não a havia concedido, fôra simplesmente porque não ficára bem provado que a quitação do Tribunal de Contas se referia ao tempo em que apurado fôra o referido desfalque. Desde que se acha esse ponto devidamente esclarecido, e que a prova está perfeita, vota com o relator, da mesma fórma procedendo o ministro Soriano de Souza, que diz se basear nas informações do ministro Leoni Ramos.

Perguntado, ainda, sobre a pronuncia, responde o relator ao seu collega Soriano que esta se baseára em indicios vehementes.

O ministro Heitor de Souza não esteve de accordo com os votos já proferidos, invocando a jurisprudencia do Tribunal, que só concede "habeas-corpus", pelos motivos de incompetencia manifesta, prescripção ou nullidade expressa. O paciente foi pronunciado na fórma da lei, e no caso não se apresenta nenhuma das hypotheses acima. Reconhecendo, entretanto, que a prova é completa, não concede a ordem, obediente á jurisprudencia da casa.

— Mas aqui se trata da inexistencia do crime — declara o ministro Lins.

O ministro Pedro dos Santos vota com o relator, porque não ha crime commettido.

— Não houve crime, apartea o ministro Lins — e o Tribunal sempre votou assim.

Todos os demais ministros acompanham, no caso, o relator.

ESTA' ABOLIDA A PENA DE PRISÃO DISCIPLINAR, PELA DETENÇÃO DE AUTOS

A seguir, foi chamado o "habeas-corpus" n. 23.103, do Districto Federal, tendo como relator o ministro Edmundo Lins e sendo paciente o dr. Raul Horta de Andrade.

Historico

O caso, em resumo, é o seguinte:

O paciente oppoz, em 1925, como procurador de Antonio Mendes Campos Filho e Francisco José Antunes, embargos de terceiro a um processo divisorio do immovel Agua Fina ou Pontal do Rio do Peixe, em andamento na comarca de Presidente Prudente, Estado de São Paulo, a requerimento de Paulino Braga e outros, divisão que tinha por objecto uma extensa área de terras cuja extensão é de 28.000 alqueires. Entendendo terem sido oppostos, fóra do prazo, taes embargos, foram rejeitados, "in limine", pelo juiz de direito daquella comarca paulista, o que deu logar a que os embargantes aggravassem para o Tribunal de Justiça estadual, que confirmou o despacho aggravado. Dessa decisão interpuzeram os aggravantes recurso extraordinario para o Supremo Tribunal Federal, recurso que tendo sido negado pelo presidente daquella côrte de justiça, só subiu mediante o provimento unanime de uma carta testemunhavel tirada para o Supremo Tribunal, e ainda se acha pendente de julgamento.

Como o advogado Horta de Andrade estivesse retendo os autos do processo divisorio, aguardando o pronunciamento do Supremo Tribunal, sobre um recurso extraordinario interposto de uma decisão da justiça paulista, a parte contraria, fundada em uma disposição de processo, requereu a sua prisão por 60 dias, o que foi deferido pelo juiz e confirmado, em aggravo, pelo Tribunal de Justiça.

Decisão

O relator, antes de dar seu voto, declarou que havia pedido informações ao Tribunal de São Paulo, e que este lhe remettera o accordão que unanimemente negára provimento ao aggravo do paciente.

Passa, em seguida, a ler o final da petição que tem principalmente em vista defender a sua ethica profissional, e conclue:

— Apezar de ser unanime a decisão do Tribunal de Justiça de São Paulo, eu concedo a ordem.

Segue-se o ministro Whitaker Filho, que nega o pedido, emquanto o seu collega Cardoso Ribeiro vota com o relator, assim como os demais membros do Tribunal.

Com esta decisão, ficou de vez estabelecido que pela retenção de autos não cabe mais prisão disciplinar e sim processo.

VÃO SER EXPULSOS

O "habeas-corpus" n. 23.076, em favor de Antonio e Joaquim Pinto Ferreira Martins, foi relatado pelo ministro Mibielli, sendo impetrante o advogado Vicente Cadino.

Historico

Os pacientes estão sendo processados pela 4ª delegacia auxiliar, afim de serem expulsos do territorio nacional, como elementos nocivos ao paiz, tidos como falsarios, conforme informações do Ministerio da Justiça, que dizia mais que os pacientes se achavam envolvidos em varios casos de introducção de moeda falsa no interior do paiz, Matto Grosso e Goyaz.

Em face de taes informações, o impetrante solicitou ao relator que pedisse ao ministro da Justiça novos esclarecimentos, positivando quaes os juizos por onde os pacientes haviam sido condemnados e se havia algum pedido de extradicção, por parte dos Estados.

O ministro da Justiça não informou, sendo a ordem, assim mesmo, julgada.

Ouvimos, com referencia ao caso, uma versão, que com reservas vamos publicar.

Era um amigo dos pacientes, portuguez, como elles. Disse-nos o informante que os irmãos Martins têm uma concessão, no Realengo, que lhes foi dada pelo Ministerio da Guerra, mediante certas obrigações.

Ha, entretanto, um official do Exercito que ambiciona esse favor, para um cunhado, movendo, dessa fórma, perseguicção aos pacientes, que serão expulsos, ficando o caminho livre...

Decisão

O relator aprecia a expulsão, em face do texto constitucional, para dizer que chegamos, com isso, a uma situação muito interessante: os nacionaes que incidem no Codigo Penal são processados e os estrangeiros, em identicas condições, são mandados para as suas patrias.

— Mas a expulsão é uma pena infamante — apartea o ministro Bento de Faria.

— Se não houvesse "habeas-corpus", até os nacionaes seriam expulsos pela policia! — exclama o relator.

Por isso, concede o "habeas-corpus", pois sabe muito bem como se fazem os processos, na policia, e brevemente o Tribunal terá que apreciar casos gravissimos.

O ministro Cardoso Ribeiro declara que não vê motivos para o voto do relator. E' verdade que attrahimos os estrangeiros, mas para o trabalho e nunca para sustental-os nas cadeias.

Os ministros Whitaker e Soriano de Souza tambem negam a ordem, accrescentando o segundo que o Executivo deve presidir seus actos de certo criterio.

O sr. Heitor de Souza diz que relatou um pedido anterior a este, e, longe de confessarem os pacientes que estão sendo processados, se esforçam por demonstrar o contrario. Por isso nega.

Por sua vez, o ministro Arthur Ribeiro declara que o caso é banallissimo.

E a ordem foi denegada, contra os votos do relator e ministros Geminiano da Franca, Edmundo Lins e Leoni Ramos. Lavrará o accordão o ministro Whitaker Filho.

E' CASO DE REVISÃO E NÃO DE HABEAS-CORPUS

Proseguindo, o Tribunal julgou o "habeas-corpus" n. 23.092, que tinha como relator o sr. Pedro dos Santos, sendo paciente e impetrante Godofredo Ramos de Oliveira.

Historico

O paciente era accusado de sete furtos, intitulando-se empregado da Companhia Light e, assim, penetrava em diversas casas, onde consummava os delictos.

A citada companhia foi, assim, lesada em perto de dois contos de réis, sendo que os processos contra o paciente correm pela 7ª vara criminal e 4ª pretoria, havendo o mesmo sido condemnado a quatro annos de prisão.

Feito o relatorio, e dizendo o ministro Pedro dos Santos as allegações do pedido feito, que se fundava na incompetencia, fala o réo, que está presente. Este lê a sua defesa e cita casos identicos, solucionados em "habeas-corpus" pelo Tribunal.

Lembraremos que este é o terceiro "habeas-corpus" que Godofredo impetra, sendo os dois anteriores negados. Foram relatores os ministros Edmundo Lins e Whitaker Filho.

Decisão

O ministro Pedro dos Santos começa por dizer que acceita as razões do paciente, pois está provado que elle quiz commetter um só crime. Trata-se de delicto continuado, e, assim sendo, não é caso de "habeas-corpus" e sim de revisão. Não póde conceder a ordem, se bem que a sua opinião seja de não conhecer do pedido, por não ser caso.

O seu voto foi acompanhado por todo o Tribunal.

DAHER ANTONIO NÃO ESTA PRESO ? !

Ia ser afinal julgado o pedido de "habeas-corpus" impetrado em favor de Daher Antonio, ou José Antonio Daher ou ainda Dario Antonio, como estava na petição. O officio pedindo informações fôra enviado ao ministro da Justiça pelo relator, sr. M. Barreto, no dia 28 do mez passado, e só hontem satisfeito, e de que fórma!

Historico

O caso do libanez Daher Antonio já é por demais conhecido do publico. Fomos os primeiros a denunciar os successivos espancamentos de que estava sendo victima o paciente, na 4ª delegacia auxiliar, procurando-se dessa maneira obrigal-o a confissões.

Ao 4º delegado auxiliar, quando lhe foram dizer os agentes que Daher nada queria confessar, lhe attribuem a seguinte phrase:

— Elle não é de cimento armado!

As informações do Ministerio da Justiça, referente ao paciente, são as seguintes, *ipsis verbis*:

"Ministerio da Justiça e Negocios Interiores — Gabinete n. 251 — Reservado — Rio de Janeiro, 8 de outubro de 1928. Em referencia ao officio n. 5.313, de 28 de setembro findo, tenho a honra de informar a v. ex. que José Antonio Daher não se acha preso, nem contra elle corre nenhum processo de expulsão. Reitero a v. ex. os meus protestos de alta estima e consideração.—(a) *Vianna do Castello*."

Decisão

Em face das informações, declara o relator que não póde deixar de indeferir o pedido. A decisão foi unanime.

Parece incrivel que assim fosse, mas é a pura verdade, está na acta e toda a gente ouviu!

ESTA PRESCRIPTA A ACÇÃO PENAL

O pedido de "habeas-corpus", que a seguir foi apreciado, foi o de n. 23.106, sendo paciente Manoel Ferreira Pinto, e relator o ministro Geminiano da Franca.

Trata-se de um recurso de "habeas-corpus", vindo da Côrte de Appellação, que não quiz reconhecer a prescripção de acção penal, invocada pelo paciente, em processo que lhe foi movido, por contravenção.

O recorrente impetrou "habeas-corpus" ao juiz da 5ª vara criminal desta capital, sendo negada a ordem. Os autos estiveram na pretoria, até que em 31 de julho de 1928 foi dado andamento ao processo, quando a acção já estava prescripta. A Côrte confirmou o despacho do juiz e assim veiu o paciente para o Supremo Tribunal Federal.

Decisão

O relator explicou o caso claramente, demonstrando que o impetrante e paciente fôra denunciado no art. 31, §§ 1º, 3º e 4º da lei n. 2.321, provando que da data do crime até á petição havia decorrido mais de um anno.

Nos artigos em que foi capitulado o delicto, a pena applicada varia de 2 a 6 mezes, e a nota de culpa não fala no art. 5º, accrescendo que a propria informação do pretor tal declara.

E' verdade que a Côrte de Appellação manteve o despacho do juiz, mas elle concede a ordem, pois assim sempre votou.

E dessa fórma, recebendo e provendo o recurso, ficou prescripta a acção penal e reformada a decisão do tribunal local.

TAMBEM ESTA' PRESCRIPTA A ACÇÃO PENAL

O ministro Bento de Faria, relatou o *habeas-corpus* n. 23.108 em favor de Victor Parollari e outro, sendo impetrante o doutor Marrey Junior.

Historico

Os pacientes foram processados em São Paulo, por contrafacção de marcas, sendo pronunciados em 7 de junho de 1924.

Os autos, porém, desappareceram num incendio, sendo restaurados, depois, em 6 de junho de 1925.

A condemnação pedida foi de 9 mezes, em 22 de outubro de 1927, sendo applicada a pena de 6 mezes, minimo.

Allega o paciente, por seu advogado a perempção, por ter decorrido o lapso de tempo correspondente a um anno e sete mezes.

A ordem foi intentada oralmente pelo deputado federal Marrey Junior, que começou por declarar que o relatorio havia sido perfeitamente fiel. O Tribunal tem, em casos identicos concedido "habeas-corpus" decretando a prescripção. Depois de se referir ao accordão do Tribunal de São Paulo do qual leu trechos, prova que o mesmo poder já havia concedido "habeas-corpus" em casos identicos, e um no mesmo dia em que denegou, o que requereu o seu constituinte.

Foi em virtude disso que veiu bater ás portas do Supremo Tribunal, que lhe não negará a ordem impetrada.

Decisão

Diz o relator — O Tribunal de Justiça de São Paulo, entendeu que o crime não estava prescripto; entretanto, as certidões juntas provam que o direito do paciente é liquido, pois o libello só foi offerecido em 16 de agosto de 1926.

Solicitou informações ao Tribunal Paulista.

Vê-se que a pronuncia foi em 7 de julho de 1924, confirmada em 15 de março de 1926, tendo o juiz condemnado no grão minimo. Está pois, prescripta a acção, apezar de ter entendido o Tribunal de São Paulo, que a prescripção deve versar sob a pena pedida no libello.

O relator acha em contrario, que o que deve prevalecer é a applicada pelo juiz.

O ministro Whitaker votou com o relator, da mesma forma pensando o seu collega Cardoso Ribeiro, que acceita a opinião do ministro Bento de Faria, visto o recurso ter sido interposto pela parte.

O ministro Soriano de Souza considera liquida a prescripção dizendo o ministro Hermenegildo de Barros que em qualquer dos casos o crime estava prescripto.

Por ultimo falou o sr. M. Barreto, por espaço de 20 minutos, para oppôr razões diversas e diversos fundamentos ao julgado, resolvendo, afinal, votar pela prescripção, com reticencias, para opportunamente estudar o assumpto.

NÃO FOI JULGADO O HABEAS-CORPUS DE AMADEU SANTELMO

O "habeas-corpus" n. 23.079, em favor de Antonio Narcizo Rôças, mais conhecido pelo pseudonymo de Amadeu Santelmo, chegou a ser relatado pelo ministro Pedro dos Santos e o seu advogado proferiu da tribuna toda a sustentação oral, quando o relator deu pela falta do paciente, cujo comparecimento havia solicitado.

Ha então, uma troca de explicações, entre o relator e o presidente, pois o ministro Pedro dos Santos, affirma que requisitou o expulsando.

— Mas não está na acta!

— Pois é que a acta está errada — exclama o ministro Bento de Faria — eu me lembro perfeitamente que votei concedendo o comparecimento do paciente.

Afinal, o julgamento foi adiado para ser requisitado o expulsando.

OUTROS JULGAMENTOS

O Tribunal ainda julgou os seguintes habeas-corpus:

N. 23.105 — D. Federal — Relator o ministro Pedro dos Santos — Recorrente: Virginio de Freitas. Recorrida: a Primeira Camara da Côrte de Appellação. — Negou-se provimento ao recurso para confirmar a decisão recorrida, unanimemente.

N. 23.109 — D. Federal — Relator o ministro Heitor de Souza. Paciente: Huascar Leal. — Negou-se a ordem impetrada, unanimemente.

N. 23.112 — Amazonas — Relator o ministro Firmino Whitaker Filho — Recorrente: "ex-officio": o juiz federal. Recorridos: Manoel de Oliveira Barbosa e Antonio Macena. Negou-se provimento ao recurso para confirmar a decisão recorrida, unanimemente.

N. 23.113 — Minas Geraes — Relator o ministro Leoni Ramos. — Recorrente "ex-officio": o juiz federal — Recorrido: Antonio do

NA PARAHYBA

Fazer estação de aguas tambem é serviço publico ?

Parahyba, 8 (A. B.) — A "União" publica uma nota do governo, a proposito do acto que poz á disposição do Executivo o desembargador Manoel Azeredo, acto esse que motivou um protesto do Tribunal. A communicação official explica que aquella autoridade judiciaria "foi considerada em serviço do governo, a pedido, e por uma bem entendida condescendencia, que não é posta em pratica pela primeira vez".

A nota em apreço accrescenta que a censura do Tribunal Superior do Estado não attinge ao presidente, que tinha as suas razões para attender ao pedido daquelle magistrado, sem inteirar do seu acto o Tribunal, tendo o officio que lhe dirigiu apenas por fim justificar a curta ausencia do desembargador Azeredo actualmente em uma estação de aguas no interior.

Varios julgamentos no Tribunal da Relação de Minas

Bello Horizonte, 8 (A. A.) — Na sua ultima sessão, o Tribunal da Relação julgou mais os seguintes feitos:

Aggravos — Barbacena: aggravante, José Francisco Antunes; aggravado, o juizo; não tomaram conhecimento do aggravo. Pitanguy: aggravante, a Fazenda Estadual; aggravada, Carolina Garcia de Oliveira Campos; não tomaram conhecimento do aggravo, por não ser caso deste recurso. Guanhães: aggravante, Anna Margarida de Jesus; aggravada, a Fazenda Estadual; negaram provimento.

Appellações — Manhuassú: appellante, Antonio Ferreira Cardoso; appellado, João Vieira de Souza; deram provimento para julgar improcedentes os embargos appellantes, com o voto vencido do desembargador Pedro Vianna. Bello Horizonte: appellante, Banco Pelotense; appellados, Cavalcante & C.; deram provimento. Sacramento: appellantes, José Francisco de Oliveira e sua mulher; appellados, Josipater Vieira Brigagão e sua mulher; foi adiado o julgamento, a requerimento do desembargador Horacio de Andrade.

Embargos — Bello Horizonte: embargante, a Fazenda Estadual; embargado, dr. José Alves Ferreira Mello; desprezaram os embargos, contra o voto do desembargador Pedro Vianna. Itapecerica: embargantes, José Antonio de Souza e sua mulher; embargados, Francisco Antonio Rodrigues e sua mulher; houve empate por terem recebido os embargos os desembargadores Tito Fulgencio, Alberto Luz e Souza Lima, e desprezado, os desembargadores Oliveira de Andrade, Horacio de Andrade e Barcellos Correia.

Fallecimentos em Minas

Bello Horizonte, 8 (A. A.) — Falleceu em S. Sebastião do Paraiso o sr. Virgilio Dias de Castro, industrial muito estimado naquella cidade.

Juiz de Fóra, 8 (A. A.) — Falleceu nesta cidade o cirurgião dentista Custodio Rodrigues Godinho, secretario do Centro Odontologico.

Mais uma denuncia julgada improcedente

O ministro da Fazenda manteve a decisão da Inspectoria de Bancos que julgou improcedente a denuncia apresentada contra o dr. Arthur Moreira de Castro Lima, por infracção do regulamento annexo ao decreto 14.728 de 11 de março de 1921.

Carmo. Negou-se provimento ao recurso para confirmar a decisão recorrida, unanimemente.

N. 23.114 — São Paulo — Relator, o ministro M. Barreto. — Paciente: Petrarcha Bochi. Negou-se a ordem impetrada, unanimemente.

N. 23.115 — Districto Federal — Relator o ministro Pedro Mibielli — Paciente: Claudionor de Freitas Rodrigues. Preliminarmente, não se tomou conhecimento do pedido, por não estar devidamente instruido, unanimemente.

Recurso criminal

N. 621 — Rio de Janeiro — Relator o ministro Firmino Whitaker Filho — Recorrente: o procurador da Republica. Recorridos: Sebastião de Oliveira Pinto e outros. Julgado em sessão secreta — Impedido, o ministro Geminiano da Franca.

Expediente

O presidente submetteu á apreciação do Tribunal o officio do Tribunal do Jury, pedindo a baixa do processo de revisão criminal n. 2.625 em que é peticionario Mario Quintiliano de Castro e Silva, tendo o Supremo Tribunal concedido preferencia para o julgamento urgente, e o requerimento em que José Caetano Filho, pedia preferencia para o julgamento da revisão criminal n. 274, sendo indeferido.

UM JUIZ DA CAPITAL DE GOYAZ PROCESSADO PELO PRESIDENTE DO ESTADO

Deu, hontem, entrada, na secretaria do Supremo Tribunal, uma petição de habeas-corpus, em favor de Jarbas Caiado de Castro, juiz de direito da 2ª vara, da capital do Estado de Goyaz.

Allega o paciente que está sob coacção illegal, pois é victima de processo evidentemente nullo, a que responde perante o Superior Tribunal do Estado, e que lhe é movido pelo presidente do Estado, que se julga calumniado por um topico do jornal "Voz do Povo", que publicou tambem o officio que o paciente mandou ao referido presidente e referente ás garantias dadas ao sexagenario Heliodoro Alves de Sant'Anna, que se dizia ameaçado de morte pela policia daquella alta autoridade.

Diz o juiz e paciente que, em virtude de estar sendo processado, com fundamento na lei de imprensa, "ex-officio", pelo procurador geral do Estado, está na imminencia futura de uma coacção.

E' curioso notar que, assim procedendo, o presidente do Estado, se equiparou, no processo, ao presidente da Republica.

O presente pedido foi distribuido ao ministro Heitor de Souza.

BERTHA BYLL

Ainda não se sabe quando poderá ser julgado o pedido de extradicção de Bertha Byll, pois, a extradictanda ainda continúa enferma.

HABEAS-CORPUS PARA OBTER LIVRAMENTO CONDICIONAL

Em favor de Ernesto de Souza Pinto, tido como implicado no antigo desfalque da Recebedoria do Districto Federal, foi, hontem, impetrada uma ordem de habeas-corpus no Supremo Tribunal. O paciente teve o livramento condicional que requerera protelado pelo juiz Octavio Kelly, indo, assim, bater ás portas da mais alta Côrte de Justiça do paiz, pois acha que se está ferindo um direito seu e em evidente constrangimento, pois o magistrado referido mandou ouvir o conselho, que se não póde reunir, porque alguns dos seus membros estão ausentes desta capital.

O SEQUESTRO CRIMINOSO DE UM SOCIALISTA ALLEMÃO

Uma batida da policia allemã contra o jornal communista "Die Rote Fahne"

Berlim, 8 (U. P.) — A policia desta capital effectuou uma batida no edificio do jornal "Die Rote Fahne", prendendo-se essa diligencia ao golpe communista em virtude do qual o socialista Schwartz, que deveria falar sobre os problemas da paz, pelo radio, foi sequestrado, falando em seu logar e como se fosse elle proprio o communista Schultz.

Pedido de reconsideração ao Tribunal de Contas

O ministro da Fazenda solicitou reconsideração do acto do Tribunal de Contas que recusou registro ao pagamento de réis 8:500$000 á Companhia Burroughs do Brasil S. A., proveniente do fornecimento de uma machina de calcular *Burroughs*, feito á Casa da Moeda, em abril ultimo.

Incendio em Porto Alegre

Porto Alegre, 8 A. A.) — Um incendio destruiu a residencia do dr. Terculano Pereira Cunha.

Vão ser apuradas as contas da Rêde Sul Mineira

O director geral do Thesouro designou o 1º escripturario Antonio José Marques Zamith Junior para secretariar a junta apuradora das contas do 1º semestre deste anno, da Rêde de Viação Sul Mineira, a realizar-se em Cruzeiro.

INFORMAÇÕES UTEIS

CENTRAL DO BRASIL — Partidas de D. Pedro II para S. Paulo: SP1, ás 4,50 da madrugada; RP1, 6,30, e RP3, 7,30 da manhã; NP1, ás 7 horas da noite; NP3, ás 8 horas da noite; LP1, ás 9 horas da noite, e NP5, ás 10 horas da noite. Chegadas: NP2, ás 7 horas, NP4, ás 8 horas, LP2, ás 9 horas e NP6, ás 10 horas da manhã; RP2, ás 6,30, RP4, ás 8,40 e SP2, ás 8,40 da noite, annexo RP4.

Partidas para Minas de D. Pedro II — S1, 4,50 da madrugada até Lafayette; R1 (Bello Horizonte), 6 horas da manhã; N1, 6,30 da noite, e N3, 7,30 da noite, e S3, 4,10, até Entre Rios. Chegadas: N2, de Bello Horizonte, 8,30 e N4, 11,55 da manhã; R2, 9 horas da noite; S2 de Lafayette, ás 10 horas da noite e S4, de Entre Rios, ás 9,40 da manhã.

— Os trens RP1, RP3, RP2 e RP4 circulam com carros restaurantes e salões entre D. Pedro II e Norte. Na linha mineira, circulam com restaurantes e salões, os trens R1 e R2, entre D. Pedro II e Bello Horizonte.

ESTRADA DE FERRO DE THEREZOPOLIS — Subidas, de Barão de Mauá (A 1) ás 6,30 da amanhã; ás 3 da tarde (A 3). A's 2 horas (A 5), só aos sabbados.

De Therezopolis: ás 6,35 da manhã A 2); ás 4,55 da tarde (A 4).

TRENS DE PETROPOLIS — Horarios de verão — Partidas: ás 6 horas; 8,35 e 12 horas; 1,30 da tarde; 3,30, 4,30, 5,30 de tarde; 8,10 da noite. (Feriados e santificados) — 6 horas, 7,30, 8,35, 10,30 da manhã; 3,30 e 5,30 da tarde e 8,30 da noite. Horarios de inverno — Partidas: 6 horas, 8,35 e 12 horas; 1,30; 5,30 da tarde e 8,10 da noite. (Feriados e santificados) — 6 horas, 7,30, 8,35 e 10,30 da manhã; 3,30, 5,30 da tarde e ás 8,10 da noite. O trem de 12 horas circula ás 12 horas circula ás segundas, quartas e sextas-feiras e o trem de 1,30 da tarde, ás terças e quintas-feiras e sabbados.

E. F. CORCOVADO — Estação Cosme Velho para Paineiras — De manhã: 6,15, 8,00, 9,15 e 10,45; á tarde: 1, 2, 4, 5, 5,30, 6,30; á noite: 7,30, 8,00, 8,30 e 10 horas. O trem das 10,45 da manhã vae ao Alto, caso tenha dez passageiros e o de 2 horas da tarde, caso não chova. Os trens de 9,15 da manhã, 4,00, 5,30 da tarde e 10 horas da noite, só correm de janeiro a março e os de 5 horas da tarde e 8 horas da noite só em abril a dezembro. Aos domingos ha trens de hora em hora a partir das 8 horas da manhã ás 10 horas da noite. Das 9 da manhã ás 5 da tarde, todos os trens vão ao Alto. Os trens de 9 e 10 horas da noite são facultativos.

LINHA AEREA — Estação Praia Vermelha — Carros de meia em meia hora, das 8 da manhã ás 10 horas da noite. Aos sabbados e domingos, até meia noite. Em noites festivas, as viagens se prolongarão, mediante aviso previo, até depois da meia noite. Effectuar-se-ão viagens extraordinarias, todas as vezes que para as mesmas houver lotação.

LEOPOLDINA RAILWAY — De Nictheroy, expresso para Campos, Miracema, Itapemirim, Porciuncula e ramaes correspondentes, ás 6,30 diariamente; para Friburgo, Cantagallo, Macacú e Portella, expresso diario, ás 7 horas; para Friburgo, ha um trem de passeio aos sabbados, partindo de Nictheroy, ás 7,45. O nocturno para Campos, Itapemirim e Victoria, parte da estação Barão de Mauá, ás 9 horas da noite, ás segundas, quartas e sextas-feiras, indo o de quarta-feira sómente até Campos.

PAGAMENTOS

NO THESOURO NACIONAL — Na 2ª Pagadoria serão pagas, hoje, as folhas atrazadas.

NA PREFEITURA — Pagam-se hoje as seguintes folhas do mez de setembro: escrivães, escreventes e serventes de agencias, guardas municipaes, de A a I; Superintendencia do Serviço de Limpeza Publica e Instituto Ferreira Vianna.

CORPO DE BOMBEIROS

Serviço para hoje:

Director do serviço, capitão Bueno; official de dia, capitão Lima; auxiliar de dia, 2º tenente Narciso; 1º soccorro, 2º tenente Diogenes; 2º soccorro, sargento Aristoteles; promptidão no posto maritimo, 1º tenente Santos Costa; ronda geral, 1º tenente Porni; medico de dia, 1º tenente dr. Moraes; medico de emergencia, dr. Alvaro; interno ao hospital, academico Faria Lemos; dia á pharmacia, major Herminio; folgam os commandantes das estações de São Christovão e Cattete.

SERVIÇO POSTAL

O Correio expedirá malas pelos seguintes vapores:

Hoje:

"Commandante Alcidio", para Santos e mais portos do sul, recebendo impressos, até 5 horas; cartas para o interior da Republica, até 5 1|2; idem, idem, com porte duplo, até 6 horas.

"Desna", para Lisboa, Vigo e Liverpool, recebendo impressos, até 4 horas; cartas para o exterior da Republica, até 5 horas.

"Pedro I", para Santos, Rio Grande, Pelotas e Porto Alegre, recebendo impressos, até 10 horas; objectos para registrar, até 9 horas; cartas para o interior da Republica, até 10 1|2; idem, idem, com porte duplo, até 11 horas.

Amanhã:

"Asturias", para Lisboa, Vigo e Southampton, recebendo impressos, até 4 horas; objectos para registrar, até 18 horas de 9; cartas para o interior da Republica, até 4 1|2; idem, idem, com porte duplo, até 5 horas.

"Itassucê", para Victoria, Bahia, Maceió e Recife, recebendo impressos, até 5 horas; objectos para registrar, até 18 horas 9; cartas para o interior da Republica, até 5 1|2; idem, idem, com porte duplo, até 6 horas.

"Itatinga", para Santos e mais portos do sul, recebendo impressos, até 7 horas; objectos para registrar, até 18 horas de 9; cartas para o interior da Republica, até 7 1|2; idem, idem, com porte duplo, até 8 horas.

SUMMARIOS DE HOJE

Estão marcados para hoje, os summarios de culpa dos seguintes réos, processados nas diversas varas criminaes:

Na 1ª: Manoel David de Azevedo, Gabriel Silva, Leandro Marques da Silva, e José Fernandes de Souza; na 2ª: José Pimenta Corrêa; na 3ª: Antonio José dos Santos e Gilberto da Silva Torres; na 4ª: Cicero Lopes da Cruz, Abilio Pereira, Miguel do Nascimento; na 5ª: Ary Figueira, Manoel de Oliveira, Rodolpho Eduardo e Armando Prado; na 7ª: Manoel de Castro, Lafayette Couto e Gaspar Ribas, e na 8ª: Hilario Guimarães, Hermogenes Mendonça, José do Nascimento Sobral, Alcebiades Leal e Manoel Friedman.

A MALA SINISTRA

Como as autoridades paulistas conseguiram descobrir o autor do crime horrivel, cujos detalhes os telegrammas nos relatam

José Pistoni, longe de o negar, confessou logo ter sido o assassino de sua esposa

Da esquerda para a direita: Estephan Lizine, Catherine Juckelisko e Armant Pautelunen, passageiros rumenos que prestaram declarações á policia

do a "causa-mortis" o estrangulamento. A policia, immediatamente, iniciou diligencias, conseguindo apurar que a mala fôra despachada na estação da Luz, em São Paulo, sabbado, pelo trem das oito horas e onze minutos, chegando a Santos ás dez e trinta e quatro, e permanecendo na estação até hontem, quando, por volta do meio-dia, foi retirada por um homem alto, magro e louro, que contratou o carregador n° 71, da Companhia das Docas, para transportal-a até ao armazem 14, no caminhão 1.549.

A policia chegou a este resultado por ter o criminoso deixado, na mala, parte do despacho numero 75.916.

As autoridades têm sob rigorosa vigilancia os hoteis da cidade, procurando prender o criminoso.

Dentro da mala, juntamente com o cadaver, havia muitas peças de roupa, como lenços, meias, camisas e chapéos, marcados com as iniciaes R. L.

A policia conseguiu apurar tudo o que acima fica dito, 24 horas depois de ter o mão cheiro denunciado o que a mala continha.

Santos, 8 (A. B.) — A policia santista está empenhada seriamente na descoberta do autor ou autores de um crime sensacional, cujos planos, ao que se póde apurar, foram estabelecidos e executados na capital do Estado. Trata-se de uma reedição do caso da "mala sinistra", que ha cerca de 20 annos celebrizou Miguel Trad, recentemente condemnado á expulsão do territorio nacional.

Na estação da S. Paulo Railway, em Santos, fôra desembarcada, pela manhã de hontem, uma mala que levava a seguinte inscripção na coberta: "Francisco Ferraro — Bordéos". Mais tarde a mala foi transportada para bordo do "Massilia", que devia levantar ferros no mesmo dia.

No local em que se achava a mala, o ar era irrespiravel. Entretanto, pouca gente desconfiou que ella escondesse um cadaver. Não fosse a attenção do conferente do Armazem 14, sr. Noé, que por alli passou varias vezes, talvez a encommenda tivesse seguido seu destino. O conferente Noé, porém, observou que da mala corria um ligeiro filete de um liquido escuro, que mais parecia sangue.

Cerca de 1 hora da tarde, apparecia na estação da S. Paulo Railway, um rapaz apparentando 28 annos, trajando roupa azul, gravata "borboleta", chapéo branco, botinas pretas de elastico, tendo pouco bigode e barba de dois a tres dias. Dirigindo-se ao carregador n. 71, incumbiu-o de fazer o transporte da mala para o cáes, o que foi feito com o caminhão de chapa n. 1.549. Auxiliou a operação o carregador de chapa n. 89.

Era grande o interesse do desconhecido, proprietario da mala, que seguia de perto os menores movimentos que os carregadores faziam com a mesma.

As 3 horas e 15 da tarde, o "Massilia" atracava ao cáes. Já a policia havia sido prevenida, e se punha em campo. Pouco antes das 4 horas, a policia maritima em companhia com a Delegacia Regional, [illegible] a presença das autoridades a bordo do transatlantico francez. Para lá seguiu o delegado Armando Ferreira da Rosa em companhia dos medicos Roberto Catunda e Carlos Humel, do Gabinete Medico Legal. E' que, ao ser removido para bordo o já suspeito volume, se accentuara o cheiro horrivel que delle se desprendia.

Aberta a mala, na presença das autoridades, foi encontrado o cadaver de mulher, completamente esquartejado. Sobre os pedaços de carne humana se encontravam roupas de uso, sapatos e meias, além de flores artificiaes. Haviam evacuado alguns vidros de perfume sobre o cadaver, que estava coberto de uma camada de pó de arroz. Encontravam-se na mala cartões de uma firma prestamista da rua Florencio de Abreu, de S. Paulo.

Em torno do caso [illegible] o mais completo mysterio.

Francisco Ferraro, consignatario da mala, não foi encontrado a bordo, nem poude ser identificado, pois a bordo não se encontrava ninguem com esse nome, nem pessoas que com elle se relacionasse.

Nada foi constatado a respeito.

A PRISÃO DE UM PASSAGEIRO DO "MASSILIA"

Santos, 8 (A. B.) — A policia maritima prendeu, hontem, a bordo do "Massilia", o passageiro de 3ª classe José Ferreira, de nacionalidade portugueza, contra o qual recaiam suspeitas. Após ligeiro inquerito, Ferreira foi posto em liberdade, tendo se verificado inteiramente a sua innocencia.

TAMBEM NA CAPITAL ESTÃO SENDO FEITAS DILIGENCIAS

Santos, 8 (A. B.) — A policia prosegue nas suas investigações que já se estendem até á capital.

Entre os objectos e peças de vestuario encontrados no interior da mala, ha um lenço com a inicial "R." bordada. Em torno desse particular, correm boatos [illegible] Trade envolvido em uma façanha egual a que o celebrizou. Ha tempos, esse individuo foi expulso do territorio nacional por crime de lenocinio, deixando aqui sua noiva, que não o quiz acompanhar naquella occasião. Presume-se que Trade conseguiu entrar clandestinamente em São Paulo e, não podendo levar Rosa, que assim se chama sua noiva, por bem, usou do meio da mala.

Santos, 8 (A. B.) — Correm boatos de que a moça assassinada, cujo corpo foi encontrado na mala sinistra do porão do "Massilia", era corista de uma companhia estrangeira que trabalha presentemente em São Paulo. Esses boatos, todavia, ainda não foram apurados.

Santos, 8 (A. A.) — Entre os objectos juntos com o corpo da mulher, no interior da mala des-

Miguel Trad, cujo crime foi agora recordado

coberto no porão do "Massilia", figura um rico chapéo de senhora, com a etiqueta de "Rue de la Paix, 21, Paris".

Ha tambem um cobertor e outras peças de algodão, parecendo que foram alli deixadas propositadamente para difficultar as pesquizas. Num lenço de sêda figura a marca E. ao passo que numa das camisas de senhora, tambem encontrada, vê-se a letra R. sendo que de outra camisa havia sido [illegible] um monogramma.

A policia está diligenciando no sentido do paradeiro de Miguel Trade, autor do celebre "Crime da mala", em identicas condições do de agora, e que, a [illegible] deste anno, foi expulso do paiz.

Santos, 8 (A. A.) — Realizou-se, hoje, a autopsia do corpo da mulher encontrado na mala embarcada no "Massilia".

Os medicos legistas extrahiram o feto, pois, como affirmaram, a mulher se achava gravida de seis mezes.

No corpo da mulher foram encontrados signaes que parecem produzidos por estrangulamento.

O exame continúa, para melhor verificação desses signaes.

Santos, 8 (A. A.) — Novo exame foi feito, hoje, no corpo da mulher encontrado dentro da mala sinistra, embarcada no "Massilia".

Ao que parece, julga-se tratar de uma moça hungara ou allemã.

A victima, que, como se sabe, achava-se em adeantado estado de gravidez, era joven, apparentando cerca de 25 annos.

O globo ocular esquerdo da assassinada estava completamente fóra da respectiva orbita.

A cabeça é coberta de cabellos louros, cortados rente, á "l'homme".

São Paulo, 8 (A. A.) — A "Folha da Noite" publicou, após as 7 horas, um segundo "cliché", em que annuncia ter desvendado "O crime da mala", que tanto impressionou a população paulista.

Eis o que diz esse vespertino:

"Ao que se conclue, de observações colhidas nas diversas fontes a que recorremos, o crime que ora emociona a nossa capital, foi praticado aqui em São Paulo, sendo victima uma mulher que aqui residia [illegible] nesta cidade.

[illegible] fóra de duvida — é que a mala em que se encontrou o corpo esquartejado da infeliz mulher, foi transportada de São Paulo para Santos [illegible] transporte de passageiros.

do do pessoal technico, tirou diversas photographias de impressões digitaes, de modo a facilitar o reconhecimento da identidade.

A' tarde o dr. Ferreira Rosa voltou ao seu gabinete, ordenando novas diligencias até agora infrutiferas. Aquella autoridade pensa que o criminoso continua na cidade, pois hontem, logo que foi sabedor do occorrido, fechou todas as saídas possiveis da cidade, estabelecendo rigorosa vigilancia nas estações e nos cáes.

Ao que parece, mesmo verificado com exactidão, o individuo que transportou a mala de São Paulo para Santos, tomou no sabbado ultimo, um dos carros reservados para os commissarios de café. Foi nesse carro e comsigo que conseguiu transportar o macabro volume, de maneira a não despertar nenhuma suspeita.

Diz-se mesmo, que a policia já [illegible] descobrir o numero do bilhete que a Estrada forneceu ao mysterioso passageiro. Foi, provavelmente, partindo desses dados, que se chegou á conclusão de quem é o criminoso e quem era a sua pobre victima.

A mala em que o barbaro assassino transportou o cadaver de sua victima, era uma mala commum, de viagem. Foi adquirida na fabrica que está installada á Avenida São João, 111. Quem a adquiriu, foi o proprio criminoso, que, ao que parece, ali appareceu sem demonstrar na physionomia qualquer coisa de anormal, que pudesse denunciar a suspeita do tenebroso fim, a que elle destinava o artigo que procurava adquirir.

Feita a acquisição da mala, o individuo que ali appareceu pela primeira vez, e cujos traços physionomicos naturalmente ficaram gravados na memoria do empregado da casa, [illegible] voltou-se para esse, e disse:

"Mande entregar hoje mesmo, á rua da Conceição n. 34, apartamento n. 5, 3° andar."

O empregado da fabrica de malas que o attendeu cumpriu as determinações do freguez. Chamou um pequeno auxiliar da casa, e determinou-lhe que fosse sem demora entregar o objecto.

[illegible]

O edificio da rua da Conceição, 34, foi procurado [illegible]

[illegible]

Como a policia paulista desvendou o mysterio

Tinhamos escripto as linhas acima e enviado á composição os primeiros telegrammas de São Paulo, quando, cerca de 11 horas da noite, fomos surprehendidos por despachos daquella capital, que noticiavam a completa elucidação da tragedia e a consequente prisão do criminoso.

Não se póde deixar de louvar a acção das autoridades paulistas, que no caso presente trabalharam com admiravel intelligencia, revelando perfeito conhecimento da technica criminal. As diligencias daquellas autoridades foram um desenrolar successivo de indicios que, habilmente aproveitados, levaram a policia ao termo das pesquizas, em tempo admiravelmente curto.

Os telegrammas abaixo narram pormenorizadamente as diligencias emprehendidas pela policia de São Paulo, que conseguiu promptamente descobrir toda a occorrencia e prender o assassino. Pelas declarações deste, trata-se de um crime passional, em que o seu autor agiu movido pelo rancor que lhe despertara a infidelidade da victima.

AS PRIMEIRAS DILIGENCIAS

São Paulo, 8 (A. B.) — As primeiras noticias que se divulgaram nesta cidade a respeito do barbaro crime foram conhecidas sabbado.

A policia se poz em campo immediatamente, conseguindo descobrir alguns vestigios que permittiram diligencias com pleno exito.

Os primeiros indicios

A policia conseguiu apurar na estação que o individuo suspeito, embarcando sabbado para Santos, havia tomado logar num dos carros reservados para os commissarios de café.

[illegible] um pouco de habilidade e algumas gorgetas, conseguiu levar a mala no mesmo compartimento.

As autoridades puderam, em virtude das informações que tinham sobre o physico da pessoa suspeita, apurar até o numero do bilhete que havia sido vendido. Não podia haver duvida alguma quanto a este facto. O crime se tinha consummado em São Paulo. Tudo indicava que o local da tragedia havia sido esta cidade e dahi o cuidado especial da policia em suas pesquizas.

Uma vez determinado esse ponto de partida, já o campo de pesquizas ficou mais limitado. Alguns vestigios levariam a policia a uma pista que parecia solucionadora do mysterio.

A mala

São Paulo, 8 (A. B.) — O principal indicio era a mala. Indiscutivelmente, esse objecto havia sido comprado em São Paulo. Era de fabricação local e o seu aspecto, quasi novo, indicava que a compra havia sido effectuada recentemente.

Immediatamente se procedeu a uma pesquiza rigorosa em todas as fabricas de malas.

Dessarte, se conseguiu apurar que uma dessas malas havia sido vendida ha dias a um individuo que, pelo seu aspecto physico, correspondia de modo perfeito ás indicações sobre o criminoso.

Na fabrica em questão, situada na avenida São João, 111, foi a policia informada de que o supposto criminoso, era um desconhecido para os proprietarios, pois só pela primeira vez ali apparecera.

Não era um cliente habitual nem comprára objectos de qualquer especie naquella casa.

Depois de pagar o preço pedido, o individuo em questão pediu que lhe fosse remettida a mala, no mesmo dia, para a rua da Conceição, 34, apartamento 5.

[illegible]

DESCOBRE-SE A IDENTIDADE DO CRIMINOSO

São Paulo, 8 (A. B.) — Já foi apurada a identidade do homem que se suppõe seja o autor do barbaro crime da mala.

Morava elle no apartamento n. 5 do predio situado na rua da Conceição, n. 34, ha algum tempo e sempre levou uma vida muito retrahida, de maneira que nada se conhece sobre a sua pessoa.

Ha dias elle precisou de uma mala. [illegible]

Dois homens foram encarregados de carregar a mala. Pesava extraordinariamente.

A policia conseguiu apurar que o individuo suspeito se fazia chamar José Pistone.

A VICTIMA

São Paulo, 8 (A. B.) — A victima de José Pistone era quasi uma menina. Tinha apparentemente 18 annos e seu typo de expressão quasi infantil, que ainda apparece na physionomia deformada pela morte violenta. Era loura, clara, typo de "fausse maigre". O rosto é ovalado, traços delicados, estatura regular, calculada em 1,61. Vestia roupas de sêda e tinha [illegible]

COMO FOI PRESO O CRIMINOSO

São Paulo, 8 (A. B.) — Urgente — Acaba de ser preso o autor do crime da mala.

E' elle José Pistone, de 30 annos, italiano, casado com Marie Fea Mercedes, de 21 annos, a victima.

Pelas declarações do criminoso, sabe-se do seguinte:

Quinta-feira ultima, o casal chegou em casa á rua da Conceição n. 34, apartamento n. 5. Pistone viu sair o amante de sua mulher. A's 11½, entrou em seu quarto e matou, então, Maria Mercedes.

Hoje, á noite, ao sair de um café na rua Ypiranga, percebendo que estava a ser acompanhado pela policia, tentou tomar um automovel para fugir, mas teve os seus passos embargados pelos representantes da justiça, que o prenderam e conduziram ao gabinete de Investigações.

Desde essa hora, até que telephonamos, 10 horas da noite, o criminoso ainda presta declarações.

PORMENORES SOBRE AS PESQUIZAS DA POLICIA

São Paulo, 8 (A. B.) — Os dados que serviram de principal ponto de referencia para as pesquizas policiaes no caso do crime da mala foram a coincidencia entre as descripções do physico do individuo, que partiu para Santos num vagão reservado para os commissarios de café e o individuo que comprou a mala, horas antes da partida, e, finalmente, do individuo que despachou a tragica bagagem.

José Pistoni, tal é o nome do supposto criminoso, morava só. O seu quarto foi logo examinado pela policia, não parece haver mais duvidas sobre o local da tragedia.

O quarto, segundo foi visto pelo representante da Agencia Brasileira, é um ambiente pequeno, quasi acanhado.

Não tem um unico movel que impressione.

As paredes apresentam vestigios de raspagem. Examinadas com maior cuidado, revelam manchas de sangue que se procurou occultar.

No assoalho, que é encerado, bem ao centro, está uma grande mancha, indicando a formação de uma poça de sangue.

Junto á soleira da porta de entrada, uma outra mancha, que nem ao menos se procurou disfarçar ou apagar.

DECLARAÇÕES DA PROPRIETARIA DO PREDIO EM QUE OCCORREU O ASSASSINIO

São Paulo, 8 (A. B.) — A Agencia Brasileira conseguiu obter da administradora do predio em que se deu o crime barbaro da mala, as seguintes declarações:

D. Maria Citrangolo de Oliveira é casada com o sr. Ramiro Franco, administrador do immovel, sito á rua da Conceição. Ella conhecia de perto tanto a victima como o criminoso, de maneira que as suas declarações são bem significativas e neste caso têm importancia realmente extraordinaria, pois foi ella quem revelou tudo á policia e permittiu que se prendesse o assassino.

Disse d. Maria Citrangolo ao representante da Agencia Brasileira:

"Quinta-feira, á 1 hora da tarde, mais ou menos, eu ouvi dois fortes gritos partirem do quarto n. 5 deste predio. Naquelle instante meu marido estava ausente. Eu me encontrava com minhas duas filhinhas menores, cuidando dos afazeres da casa.

Poucos instantes depois, ouvi ainda um grito lancinante. Um arrepio de terror como que me dominou. Tive medo.

Mais tarde, quando meu marido voltou para casa, contei-lhe tudo. Insisti sobre a impressão horrivel que me havia empolgado. Mas elle respondeu:

"— Olha, Maria, deixa de ser boba."

Mas eu não estava convencida. Perdurava em mim a impressão produzida por aquelles gritos. No dia seguinte soube que os moradores daquelle quarto iam mudar-se. De facto, veiu um caminhão que transportou os moveis, bem como duas malas.

José Pistoni, tal era o nome do criminoso, declarou a meu marido que ia mudar-se para Barra Funda, onde se estabelecera com uma casa commercial, da qual se tornára socio, mediante a quantia de 70 contos de réis.

Quando desciam as malas, meu marido, vendo que os dois carregadores se esforçavam muito no trabalho, disse para o assassino:

"Até parece que ahi dentro vae um *turco*."

E alludiu, sem pensar que dizia a verdade, ao crime de Miguel Trade.

José Pistoni não se alterou. Sorriu e disse tranquillamente:

"E' verdade. Esta mala é muito pesada."

Hontem, continuou a sra. Maria, eu tive noticia de que havia sido descoberta uma mala contendo um cadaver. Immediatamente, tive o presentimento de tudo quanto acontecera. Chamei meu marido e disse-lhe para procurar José Pistoni na casa de que elle se dizia socio. Meu marido foi lá e, conversando com o dono da firma commercial, soube que José Pistoni não passava de um empregado e que ganhava apenas 350$ por mez.

Meu marido narrou ao commerciante as suas duvidas. Este disse-lhe que esperasse até á tarde, pois a policia podia já ter descoberto a verdade. Mas eu, quando vi meu marido voltar para casa sem ter falado com a policia, fiz questão que elle narrasse as minhas suspeitas ás autoridades. E assim elle fez.

De posse dos dados que lhe foram fornecidos, a policia não encontrou difficuldade em proceder á averiguação dos factos que eu affirmava. Procurou-se o criminoso no logar em que elle costumava jantar, numa pensão da rua Ypiranga. Ali elle foi surprehendido pelas autoridades.

Levado á delegacia e mantido incommunicavel até á minha chegada, José Pistoni nada queria dizer. Mas eu o reconheci immediatamente. Perguntei-lhe por sua mulher; elle nada soube dizer. Finalmente, depois de pouco relutar, acabou confessando tudo.

Declarou que matára a sua esposa por motivos de ciumes.

Meu marido tambem o reconheceu e outro hospede tambem confirmou as nossas declarações."

A sra. Maria Citrangolo de Oliveira está muito abatida com a tragedia que se desenrolou sob o seu mesmo tecto. Ella todavia revela um espirito forte e ponderado.

Foi unicamente devido á ella que a policia paulista conseguiu em poucas horas apurar o crime barbaro e deter o criminoso.

A VIDA AGITADA QUE LEVAVA O CASAL

São Paulo, 8 (A. B.) — A policia de São Paulo mantem o mais rigoroso sigillo acerca do crime da mala.

Ainda assim a Agencia Brasileira conseguiu obter informações preciosas sobre esse barbaro delicto.

O criminoso

Chama-se elle José Pistoni, é de nacionalidade italiana e trabalhava no commercio desta capital.

E' alto, corpulento, apparentando cerca de 30 annos, um pouco calvo e muito louro.

Seus olhos são azues.

José Pistoni era empregado da firma F. Pistoni & Cia., estabelecida com negocio de seccos e molhados na rua da Conceição numero 58.

Não obstante ter o mesmo nome do chefe da firma onde trabalhava, nada tinha que ver com elle, nem tampouco era seu parente.

José Pistoni era um homem frio e violento. Seus patrões declararam que elle não era bom empregado.

A victima

Chamava-se a victima Maria Fea Pistoni. Tambem de nacionalidade italiana era casada com o seu algoz.

Estava no Brasil, com o marido, ha pouco menos de seis mezes. Casara-se na Italia, partindo em seguida, em viagem de nupcias para o Brasil, onde a esperava esse fim tragico.

Maria Fea Pistoni, quando foi assassinada, estava gravida de seis mezes.

Era muito loura e tinha uma educação esmeradissima, parecendo pertencer a uma boa familia.

Sempre foi victima de máos tratos por parte do marido, que vivia discutindo com ella.

Ultimamente, as scenas escandalosas eram tão frequentes, que quasi não passava dia sem que os vizinhos ouvissem forte altercação.

Morava a victima com o seu marido no quarto 5 do predio á rua da Conceição, 34.

Logo que chegou da Italia, o casal foi residir no Hotel Oeste, onde permaneceu até o mez de setembro, quando foi residir na rua da Conceição.

VAE ASSISTIR AO INTERROGATORIO DO ASSASSINO

Santos, 8 (A. A.) — O dr. Ferreira Rosa seguiu para São Paulo, afim de assistir ao interrogatorio do assassino de Maria Mercedes.

O chauffeur que conduziu o criminoso até a capital hoje, ao meio-dia, já foi preso. A sua fuga foi notada pelos vigilantes que estavam na estrada de rodagem.

O ASSASSINO PASSOU UMA NOITE COM O CADAVER

São Paulo, 8 (A. B.) — Antes de sair da casa onde consummou o crime José Pistoni pagou todo o mez de outubro.

O assassino, depois de consummar o crime quinta-feira, voltou á noite para o quarto e dormiu tranquillamente com o cadaver no mesmo aposento.

A mala só saiu sexta-feira, juntamente com outra mala, contendo objectos de uso do criminoso, mala essa que ainda não foi encontrada.

Os moveis do aposento, que eram de propriedade do casal foram vendidos a um russo estabelecido com casa de compra e venda de moveis usados.

O ASSASSINO CONFESSA COM REVOLTANTE CYNISMO OS MINIMOS DETALHES DO SEU CRIME

São Paulo, 8 (A. A.) — Conforme nosso telegramma anterior, acaba de ser preso nesta capital o autor do impressionante crime levado a effeito nesta cidade em apartamento da rua da Conceição, e que somente foi descoberto pelas autoridades santistas com o encontro de um cadaver de mulher, estrangulado, dentro de uma mala de madeira, prompto para embarcar para a França a bordo do "Massilia".

O horripilante caso que poz a nossa população emocionada, resume-se no seguinte:

Ha um anno mais ou menos, o italiano José Pistoni, de 30 annos, quando de sua terra natal se destinava a Buenos Aires, a bordo do "Giulio Cesare" conheceu em viagem sua patricia Fea Maria Mercedes, então com 20 annos de edade, da qual se enamorou.

Correspondido no seu affecto, Pistoni ao chegar á capital Argentina contraiu casamento com Fea.

Logo depois, de casados Pistoni, retornou á Italia onde foi receber uma herança.

Liquidados os seus negocios Pistoni voltou a Buenos Aires, a bordo do "Conte Rosso", vindo posteriormente para Santos e dahi para esta capital, indo residir no Hote'l d'Oeste.

Permaneceram neste hotel um mez mais ou menos, de onde se mudaram para a rua Conceição 34 apartamento n. 5 do 3° andar.

Os demais inquilinos do predio nada notaram de anormal na vida do casal que parecia feliz.

Sexta feira ultima, Pistoni, chegando a seu quarto — segundo allega, viu dali sair em homem, que desconfiou ser amante de sua esposa, facto este occorrido ás 7 horas mais ou menos.

Meia hora depois, tomado pella idéa de que era traido Pistoni, atirou-se sobre a esposa que já se achava no leito, travando com ella forte luta e a estrangulando, por fir.

A esposa do locatario do predio ouviu dois gritos fracos de mulher, mas não deu attenção ao caso.

Morta a infeliz Mulher, Pistoni passou toda a noite junto ao cadaver, andando de um lado para outro no quarto.

Após horas interminaveis de ancias e meditações para o assassino, clareou o dia.

Durante toda a noite, Pistoni architectou o seu plano, o de dar fim ao cadaver daquella que fora sua companheira.

E, assim, logo de manhã se dirigiu para uma casa de malas á avenida São João n. 111, onde adquiriu uma mala de madeira que pediu fosse levada a seu quarto.

Satisfeito o seu desejo, Pistoni seguiu para o apartamento que occupava ali recebendo a mala que foi levada por um pequeno, o qual, entretanto, foi impedido de entrar no quarto por Pistoni.

De posse da mala, Pistoni tratou de collocar dentro da mesma o cadaver de sua esposa, cortando para isso com uma navalha os joelhos do cadaver.

Depois, quebrou-lhe a espinha para facilitar o seu acondicionamento.

Terminada a macabra tarefa, o criminoso poz junto ao cadaver da esposa todos os vestidos e objectos. Uma menina residente no referido predio, no andar superior, viu perfeitamente da janella do seu quarto quando Pistoni collocou na mala o sapato da victima. A pequena, porém, julgou que o casal ia se mudar e não deu importancia ao caso.

Fechada a mala, Pistoni chamou o auto-caminhão n. 716, conduzido por Vicente Caruso, contratando-se a seguir o carregador n. 89 para auxiliar o serviço.

Os moradores do predio assistiram á saida da mala funebre, que foi conduzida para a estação da Luz, sem que lhes nascesse a menor suspeita. Ali foi despachada para Santos, seguindo pelo trem das 8.11 da manhã, com o seguinte endereço: "Ferraro Francesco — Bordéos — França".

Pistoni viajou com a mala até Santos, onde a fez remover para bordo do "Massilia", em cujo vapor foi descoberto o seu conteúdo, em virtude do mão cheiro que a mesma exhalava.

Vendo que a mala já tinha sido removido para o porão do navio, Pistoni socegadamente regressou a esta capital.

A intenção do criminoso era a de que o commandante, á vista do mão cheiro que se desprendia daquelle volume, o atiraria ao mar, ficando assim todo o seu tenebroso plano immerso no mais profundo mysterio.

De volta a esta capital, Pistoni perambulou pelas ruas desta capital, ora visitando amigos, ora pessoas conhecidas. Quando se achava elle na Pensão Grasso, á rua Ypiranga 34, em conversa com o proprietario, sr. Eugenio Crasso, este declarou-lhe que os traços do criminoso fornecidos pelos jornaes coincidiam com os delle Pistoni, accrescentando que a policia estava á procura do tal Pistoni, porque um seu amigo com identico sobrenome tinha sido intimado a comparecer á policia.

O criminoso, vendo-se descoberto, disse que ia buscar sua esposa e saiu em companhia de seu amigo Antonio Isso. Na rua, o criminoso viu-se obrigado a confessar ao seu amigo que, effectivamente, fôra elle o autor da morte de sua esposa. Em face desta declaração, Isso aconselhou Pistoni a que voltasse á Pensão Grasso, onde relatariam o caso e, depois, iriam procurar o dr. Cyrillo Junior para advogar a sua causa.

Emquanto isso se passava, chegava ás mãos do dr. Carvalho Franco uma carta destinada a Maria e José Pistoni, a qual foi recebida por um amigo do assassino de nome Perrotti, residente á rua Barra Funda n. 88. Tal carta havia chegado hoje antes de 1 hora da tarde, tendo Perrotti declarado que estava desconfiado de que Pistoni fosse o autor do crime da mala. O delegado, então, indagou de Perrotti onde poderia ser encontrado Pistoni e quaes os pontos que o mesmo frequentava, tendo Perrotti indicado a rua Ypiranga.

Deante da informação, varios inspectores, acompanhados do declarante, dirigiram-se para aquella rua. Ao se approximarem da casa n. 34, viram o criminoso, que se preparava para sair de automovel. Perrotti então disse: "Ali está elle".

Os investigadores, incontinenti, deram-lhe voz de prisão, conduzindo Pistoni ao Gabinete, onde o assassino confessou com o mais revoltado cynismo os minimos detalhes da sua monstruosa façanha.

Fea Maria Mercedes contava 21 annos e era de rara belleza.

A infeliz victima achava-se em adeantado estado de gravidez.

Em Santos Pistoni esteve hospedado num hotel onde deu o nome de José Rosso e ali deixou uma valisa contendo caixas vazias de joias, as quaes foram apprehendidas á noite, pelas autoridades daquella cidade.

O ASSASSINO NÃO SE SENTE ARREPENDIDO

São Paulo, 8 (A. A.) — Nas declarações prestadas á policia, José Pistoni accrescentou que em absoluto não estava arrependido do acto que praticára, achando-se, sim, arrependido de não ter tempo de se suicidar, como era seu desejo.

A MORTA SEMPRE TEVE CONDUCTA EXEMPLAR

São Paulo, 8 (A. B.) — Entre as revelações que d. Maria de Oliveira, moradora no mesmo predio em que residia o criminoso, fizera aos representantes da Agencia Brasileira, destacamos aquellas em que affirma que a sra. Pistoni, quando residia ali, era de exemplar comportamento moral, nunca demonstrando o menor desidio. As declarações do criminoso carecem de fundamento.

AVISO

Visitae Therezopolis pela Estrada de Ferro em pouco mais de 2 1|2 horas ou pela nova estrada de rodagem via Petropolis em 3 horas folgadamente,

E chegando lá procurae o

HYGINO PALACE HOTEL

unico onde encontrará conforto e bem estar!

(16898)

Emprestimos

Sobre

Joias e mercadorias

na filial da

Casa Gouthier

195-Sete de Setembro-195

(17337)

O ASSASSINIO DE MARION — PARKER —

Hickman será enforcado a 19 do corrente

Washington, 8 (U. P.) — O juiz da Suprema Côrte dos Estados Unidos, sr. George Sutherland, negou hoje a appellação feita pelo criminoso William Hickman, que deverá ser enforcado a 19 do corrente pelo assassinio de uma menina de 12 annos, chamada Marion Parker. Hickman estrangulou a mocinha e decapitou-a, depois de tel-a presa varios dias, pensando obter um resgate do pae. Depois da condemnação, o caso foi revisto pela Suprema Côrte da California, de modo que a decisão de hoje faz desapparecer a derradeira hypothese de que o assassino fugisse á forca.

Falleceu o poeta Giulio — Salvadori —

Roma, 8 (U. P.) — Falleceu aqui hoje o poeta e interprete dantesco Giulio Salvadori, professor da Universidade Catholica de Milão.

O monumento a Petrarcha

Arezzo, 8 (U. P.) — A inauguração do monumento nacional de Petrarcha, marcada para realizar-se no corrente mez, foi adiada agora até 25 de novembro, afim de permittir que o rei Victor Manuel possa assistir ao acto.

GRANDE LOTERIA FEDERAL DO NATAL

Já se acham á venda no Centro Loterico, á travessa do Ouvidor n° 4, os primeiros bilhetes desta grande Loteria cujo premio maior é de 500:000$000.

(D 23513)

As crianças de peito e a sêde

As crianças têm necessidade imperiosa de agua. Calcula-se que ellas precisam, relativamente, quatro vezes mais agua que os adultos. Essa agua ellas recebem com o leite, mas ha occasiões, no verão, em que precisam ingeril-a em natureza. O organismo infantil, diz Rominger, é muito sensivel á sêde: por isso, a falta relativa ou absoluta de agua representa papel importante como causa de varios estados morbidos nessa edade.

Muitas creancinhas padecem sêde no verão por ignorancia das mães. Algumas chegam a ter "febre de sêde" que só desapparece com alguns goles de agua. Tambem os adultos devem beber, pelo menos, um litro por dia, para manter o sangue no seu estado normal e a urina não se tornar muito concentrada.

Algumas semanas durante o anno é de grande vantagem tomar uma ou mais limonadas feitas com o Helmitol Bayer para auxiliar a desintoxicação geral do organismo e para a desinfecção das vias urinarias. O Helmitol dá-se, tambem, com grande vantagem, ás creanças cuja urina mancha as fraldas.

(16880)

A sessão da Camara

O sr. Salomão Dantas falou sobre a questão do credito agricola e popular

Foi retirado da ordem do dia o projecto relativo á intervenção em S. Paulo

A sessão de hontem, na Camara, não teve importancia e realizou-se sob a presidencia do sr. Plinio Marques. Quando se iniciaram os trabalhos, pela approvação, sem observações, da acta da reunião anterior, encontravam-se no recinto cincoenta e quatro deputados.

Entre os papeis lidos no expediente, figuram um requerimento de José Gomes do Nascimento, pedindo melhoria de aposentadoria, e um officio do ministro da Viação remettendo o requerimento em que o telegraphista Francisco Rodrigues Bulhões solicita contagem de serviço em dobro de tempo, papeis esses que foram enviados á respectiva commissão.

O primeiro orador foi o sr. Salomão Dantas, que fez considerações sobre um projecto em andamento relativo ao credito popular e agricola.

Referindo-se á questão do cooperativismo, diz que considera como typo ideal para attender ás necessidades da agricultura do paiz, um banco de capital por acções e responsabilidade limitada; entretanto, segundo o orador, o Ministerio da Agricultura tem actualmente concepção muito diversa daquella que povôa a mente dos cooperativistas brasileiros. Assim é que, se o ministro daquella pasta, no governo passado, expediu regulamento segundo o qual deveria ser feita a inspecção e fiscalização dos institutos de credito por meio de uma commissão de quatro membros, presidida pelo director do Fomento Agricola, agora o referido ministerio vem agindo de modo diverso, impondo aos institutos reformas de conformidade com instrucções que baixou, quando os mesmos tinham sido organizados, de accordo com a lei que rege o assumpto. Pensa que, se elles se acham fóra dos dispositivos legaes sobre cooperativas, não era aquella medida que teria de leval-os a bom caminho.

O que o ministerio fez, entretanto, diz ainda o orador, foi mandar uma especie de ultimatum aos institutos, para que reformassem os estatutos dentro de sessenta dias, contra a Constituição e as leis, não tendo o golpe sido levado a effeito em virtude de resolução do presidente da Republica, para o qual appellaram os interessados.

Allegou-se, então, que os bancos populares não podiam ter voto plural, mas, sim, pessoal, porque, fosse qual fosse o numero de acções que cada socio possuisse, a sociedade era de pessoas e não de capital, razão por que o associado só poderia ter um voto.

Lembra, entretanto, o orador que o instituto a que se refere havia sido organizado consagrando desde logo uma deseguàldade qual a da responsabilidade limitada.

Enaltece em seguida as vantagens do banco de credito agricola, concebido por Luzzatti, o qual adoptou da organização allemã apenas o criterio popular, distribuindo acções de preço reduzido, pagaveis por meio de percentagens pequenas e a prazos mais ou menos dilatados, e o criterio da cooperação.

Sendo no Brasil, em sua opinião e em virtude de factores que analysa, difficil a circulação do numerario, sempre propenso a fugir das regiões agrarias, os bancos populares são orgãos inteiramente aptos a reunir as economias particulares inertes para distribuil-as em porções uteis pelas classes trabalhadoras, fecundando-lhes a actividade e o trabalho. Cumpre-lhes realizar mais, reunidos em torno dos bancos centraes, a mobilização dos capitaes, permittindo-lhes o gyro normal, dando ás operações bancarias toda a elasticidade.

Reportando-se á organização industrial e economica do paiz, affirma que, repousando a riqueza do Brasil em productos de safras, passiveis de alterações periodicas, soffre elle crises esgotantes e empobrecedoras pela falta de credito que facilite a circulação e a distribuição de numerario, quando as regiões agrarias fazem a succção do dinheiro das cidades para o seu custeio.

Referindo-se á mobilização dos valores e assignalando ser essa a funcção da industria bancaria, affirma estar tal industria, no Brasil, nas peores condições, a ponto de se dar o paradoxo de firmas mais solidas não poderem descontar uma letra, apezar de se encontrarem abarrotadas as arcas dos estabelecimentos bancarios.

Vê ahi simplesmente um vicio de circulação, por não existirem bancos periphericos, em torno dos bancos centraes, que realizem o gyro normal do dinheiro.

Entende que, não obstante a apparencia de uma crise commercial, o que realmente existe é uma crise chronica da economia nacional, a qual se acha obstruida. Os valores não circulam. Os bancos a que allude seriam o indice da situação economica do paiz, mas esses bancos não existem.

O remedio contra isso seria a creação de bancos periphericos em torno de bancos centraes, afim de que a circulação dos valores se operasse normalmente, das regiões agrarias para as capitaes e vice-versa.

Faz notar que o Banco do Brasil, por exemplo, mantém agencias derramadas pelo interior do paiz, mas essas agencias não podem fazer o credito agricola, porque encaram a transacção bancaria apenas como especulação do dinheiro, seguindo as instrucções da matriz, que não conhece uma clientela distante.

Em seguida, com a presença de 124 deputados, passou-se á ordem do dia, sendo julgados objecto de deliberação os projectos dos srs. Francisco Rocha, mandando fazer melhoramentos no rio S. Francisco; Gentil Tavares, dispensando de provas vestibulares os professores do ensino secundario; Luiz Rollemberg, creando bancos de defesa do assucar; Berbert de Castro, restabelecendo logares de medicos da Hospedaria de Immigrantes; Graccho Cardoso, dando organização á Escola de Agricultura e Medicina Veterinaria; Henrique Dodsworth, mandando fazer pagamentos aos serventes do Collegio Pedro II.

Este ultimo deputado formulou um requerimento de urgencia para a votação do projecto que abre o credito de 154:000$000 para pagamento de gratificações aos serventes do Collegio Pedro II, o qual foi approvado, tendo em seguida sido lido o requerimento do sr. Marrey Junior, no sentido da retirada do projecto decretando a intervenção federal no Estado de São Paulo, para assegurar a autonomia dos municipios. Tendo parecer contrario da respectiva commissão, o referido projecto foi retirado da ordem do dia.

Depois de approvado o projecto que autoriza a abertura, pelo Ministerio da Guerra, de um credito de 214:268$315 para pagamento do soldo vitalicio dos voluntarios da patria, foi annunciada a votação de um requerimento do sr. Henrique Dodsworth pedindo informações sobre a Directoria Geral dos Correios. Indo á tribuna, o deputado carioca explica que o requerimento de sua autoria se destina a chamar a attenção do ministro da Viação, sobre a fórma, a seu ver irregular, pela qual se procede ao pagamento dos funccionarios da Alfandega, Policia e, sobretudo, dos Correios, nas visitas extraordinarias aos navios que transpõem a barra, fóra das horas regulamentares.

Para que a Camara delibere em pleno conhecimento de causa, o orador expõe varios aspectos da questão, salientando o de que os funccionarios postaes não são contemplados com a gratificação abonada aos da Alfandega, Policia e Saude do Porto, quando, juntamente com estes, são obrigados a visitas extraordinarias, embora não requisitadas pelas companhias de navegação. Accresce — continúa — que o abono de quantitativos, por essas visitas padece ainda do vicio de ser feito, a mór parte das vezes, apenas aos funccionarios graduados, com exclusão quasi completa dos de categoria inferior.

Termina reiterando a declaração de que seu requerimento visa chamar a attenção do ministro da Viação, para a situação em que se encontram os alludidos funccionarios.

O sr. Adolpho Bergamini falou tambem sobre o assumpto, manifestando-se favoravel ao requerimento. Pensa que emquanto o funccionalismo publico não é attendido em suas justas aspirações, os pequenos servidores merecem reparação a que o orador considera de legitimos direitos, pois, no caso, funccionarios graduados, que realizam as visitas aos navios entrados fóra da hora regulamentar, são por esse motivo gratificados. A proposito, refere-se ao augmento dos vencimentos do funccionalismo, dizendo que já vae constituindo questão politica, ligada á successão presidencial.

Em seguida, posto a votos, esse requerimento foi approvado.

Concedida dispensa de impressão para ser submettida a votos a redacção final do projecto numero 160-B, dispondo sobre o ensino militar, o sr. Adolpho Bergamini requer verificação. Feita esta, reconhece-se haverem votado a favor 84 e contra 2 deputados.

Não havendo numero, procede-se á chamada, á qual respondem 88 deputados, passando-se ás discussões.

Foram successivamente encerradas as seguintes materias:

3ª discussão do projecto n. 238, de 1928, autorizando a abrir, pelo Ministerio da Fazenda, o credito especial de 124:721$373, para pagar a Gustavo Garotti e sua mulher d. Adele Fiorita Garotti, em virtude de sentença judiciaria;

3ª do de n. 239, de 1928, autorizando a abrir, pelo Ministerio da Justiça, o credito especial de 10:116$126, para pagar a um escrivão e tres escreventes da 4ª delegacia auxiliar da Policia do Districto Federal, voltando o projecto á commissão, para que de parecer sobre emenda apresentada;

3ª do de n. 250, de 1928, autorizando a abrir, pelo Ministerio da Fazenda, o credito especial de 42:610$714, para pagar a Luiz Meirelles Vianna, em virtude de sentença judiciaria;

1ª do de n. 94-A, de 1928, dando novas denominações a funccionarios da Estrada de Ferro Central do Brasil; com parecer favoravel da commissão de Finanças;

1ª do de n. 25-A, de 1928, creando uma officina de chapas finas no Arsenal de Marinha do Rio de Janeiro; tendo parecer com substitutivo da commissão de Finanças; e

1ª do de n. 169-A, de 1928, dispondo sobre vencimentos da magistratura no Territorio do Acre, com pareceres favoraveis das commissões de Justiça e de Finanças.

E a sessão foi levantada.

O CASO DA TELEPHONICA

O dr. Macedo Soares assumiu a responsabilidade dos artigos em juizo

Na audiencia de hontem, do juiz federal da 2ª vara, o procurador criminal da Republica, accusou a citação feita na pessoa do dr. José Eduardo de Macedo Soares, director do "Diario Carioca", para exhibição de autographos de artigos reputados calumniosos ao procurador geral da Republica.

O dr. J. E. Macedo Soares, compareceu e deixou de exhibir os autographos; assumindo a inteira responsabilidade das publicações, fez as seguintes declarações:

"O "Diario Carioca", jornal de que sou director-responsavel, publicou a 30 de setembro uma informação sobre a attitude do ministro procurador da Republica no pleito Prefeitura "versus" Companhia Telephonica; na sua edição seguinte divulgou a contestação do sr. ministro Pires e Albuquerque e retificou por sua vez a asseveração feita sobre a substituição material de um parecer por outro, desentranhado o primeiro dos autos da demanda. Em seguida em varios artigos assignados, o mesmo jornal esclareceu amplamente o seu ponto de vista applicando e detalhando os factos, dos quaes resultavam suas accusações".

Essas declarações foram reduzidas a termo, tendo o procurador requerido que o documento depois de despachado pelo juiz lhe fosse entregue para instruir a denuncia.

Melusina, Soc. Ltd.

Paris — S. Paulo - Cx. P. 3774

Unicos distribuidores no Brasil

OMY

a famosa essencia para o banho,

producto THOMAS JONES

A' venda nas perfumarias

Agentes Depositarios:

PINHEIRO, GUIMARÃES & C.

RUA ALFANDEGA, 69 — RIO

(15481)

EXPEDIENTE

ASSIGNATURAS

Interior. { Anno...... 60$000 / Semestre. 35$000

EXTERIOR — ANNUAL

Europa (Hespanha exclusive) . . . 140$000

Hespanha, America do Norte, Central e do Sul . . 80$000

EXTERIOR — SEMESTRAL

Europa (Hespanha exclusive) . . . 80$000

Hespanha, America do Norte, Central e do Sul . . 45$000

Numero avulso .... 200 rs

Idem atrasado .... 400 rs

TELEPHONES:

Director, 1558 C. Redacção 5698 C. Gerencia 2071 C. Administração, 37 C. Endereço telegraphico "Corremanhã".

Percorrem a serviço deste jornal o Estado do Rio o sr. Francisco da Silveira Salomão e o Estado de Minas os srs. Braulio Modesto e Eurico Baeta de Faria.

Avisamos aos nossos annunciantes que só devem pagar suas contas aos cobradores devidamente autorizados pela gerencia do "Correio da Manhã", ou pelo chefe de nossa secção de publicidade sr. Felippe E. de Lima.

Uma campanha memoravel

Em 1871, quando o visconde do Rio Branco foi chamado aos conselhos da Corôa e se incumbiu da formação do gabinete de 7 de março, a idéa da emancipação dos escravos era já, por assim dizer, uma idéa victoriosa no seio da opinião publica.

De facto, desde a lei de 28 de setembro de 1850, a chamada lei Eusebio de Queiroz, de suppressão do trafico, vinha cada dia mais se accentuando, no espirito de toda a gente, que o instituto da escravidão era uma nodoa infamante a marear continuamente o brilho da corôa brasileira, attestado da nossa incultura e do nosso atrazo, que só nos fazia envergonhar e deprimir aos olhos do mundo culto.

D. Pedro II, com a sua alta visão das coisas, comprehendeu claramente tudo isso. Em 1865, elle pede a Pimenta Bueno, seu amigo e sua autoridade em materia de direito civil, que organize um plano de ataque para resolver a questão do captiveiro, plano que Pimenta Bueno organiza em cinco projectos, que o monarcha faz Zacharias de Góes e Vasconcellos submetter á apreciação do Conselho de Estado. Em 1866, respondendo a um appello da Junta Franceza de Emancipação, o imperador se pronuncia pela extincção da escravatura. Em 1870, sob o gabinete Itaborahy, numa reunião que se tornou famosa, diz Pedro II, ouvindo do barão de Cotegipe que a questão da emancipação era "semelhante á pedra que rola da montanha", teve o desassombro de declarar que não vacillaria de se expor á quéda da pedra, ainda que fosse esmagado.

E impellida do alto do throno, sob o patrocinio do proprio monarcha, a idéa da cessação do captiveiro evolue, engrossa, avança, amplia-se. Na imprensa, Ruy Barbosa e Luiz Gama tornam-se paladinos apaixonados daquelle ideal. Na Camara, em 1870, Itaborahy, presidente do Conselho, e escravocrata da gemma, é forçado a dizer:

— Estou convencido de que não ha ou que ao menos são raros os brasileiros que não desejem ver extincta, entre nós, a escravidão.

O conde d'Eu, general em chefe das tropas brasileiras no Paraguay, vencendo a guerra, abole a escravatura na Republica vizinha. Na côrte, o deputado Teixeira Junior, agita brilhantemente a opinião, e requerendo se nomeasse uma commissão para elaborar um projecto que resolvesse o gigantesco problema, punha em cheque, no terreno da confiança, o ministerio Itaborahy. Outro projecto surge afforriando, gratuitamente, "os ventres das escravas que estiverem a seu serviço"... E a causa progride, faz adeptos, desperta enthusiasmos...

E' neste momento que d. Pedro chama Pimenta Bueno ao governo e fracassados os esforços do presidente do conselho, em favor dos projectos sobre o elemento servil que desde 1866 organizara, confia o monarcha o novo gabinete, que se vae formar, á direcção do visconde do Rio Branco.

O ministerio de 7 de março de 1871 é um dos mais memoraveis do 2º Reinado. A luta irá começar assumindo proporções gigantescas, e, quando, a 12 de maio, por intermedio do ministro Theodoro Machado, o governo apresenta o projecto do ventre livre, que vem a ser convertido em lei e combinado com o de 28 de setembro de 1850, de suppressão do trafico, tornava a escravidão virtualmente extincta no Brasil. A 29 de maio, por motivo de molestia, d. Pedro II segue para a Europa, deixando como regente a princeza Isabel a Regencia do throno. A campanha vae ter o seu inicio. As posições estão definidas, os logares marcados, tudo preparado, tudo prompto.

O visconde do Rio Branco, presidente do conselho, a figura central do movimento, não é apenas o orador eloquentissimo, cujos recursos maravilhosos, na tribuna surprehendem e admiram. Não é só o talento privilegiado. Não é só a cultura, qualidades notaveis de chefe de partido e, desde os primeiros debates, elle se impõe e accentua com segurança que a victoria coroará, demonstra que os bordados de marechal que lhe ornavam o peito não foram conquistados senão no campo da luta, e conquistados valorosamente pela sua coragem, pela sua habilidade, pela sua firmeza.

Ao romper-se a discussão do projecto, as forças politicas na Camara, encontram-se quasi em equilibrio. O governo tem, apenas, ao seu lado, a metade e mais um dos deputados. A opposição está forte e activa. Em vinte sessões, mas com uma minoria disciplinada, intelligente, vigilante, disposta, dirigida pelo homem da envergadura de Paulino de Souza e tendo como Ferreira Vianna, José de Alencar, Pereira da Silva, Martinho Campos, Pedro Luiz, Perdigão Malheiros e tantos outros desse quilate.

Rio Branco, João Alfredo, Teixeira Junior, multiplicam-se numa actividade incessante para que os seus correligionarios não faltem nunca ao seu posto, na sua hora. Um descuido, uma facilidade, uma imprudencia poderia ter resultados de consequencias incalculaveis para a situação. A minoria não concorre com a maioria nem para o effeito de dar numero para a abertura da sessão. Mas uma vez começados os trabalhos e iniciados os debates, ella bate-se com um denodo infatigavel.

Então as discussões na Camara attingem a uma altura que só com o calor do ambiente, naquella época, poder-se-ia perfeitamente avaliar. "Nunca se tinha visto no parlamento opposição tão numerosa, nem mais brilhante", diz Tobias Monteiro. "Nenhuma proposta do governo soffreu batalhas parlamentares tão azedas, pertinazes, estrategicas, tormentosas e prolongadas", depõe Pereira da Silva.

Os animos tocavam já ao auge da exaltação. Insultos violentos permutavam-se, a cada momento, na tribuna. Os oradores quasi não podiam fallar tal, tamanha a massa dos apartes, tantos os incidentes, as interrupções, os tumultos. As galerias repletas quebravam a linha de sua compostura e interviam, tambem, nos debates, ameaçadoras e violentas. Houve, até, a ameaça de pugilato, que o bom senso dos mais calmos sempre conseguia evitar.

Foi assim que passou na Camara o projecto do ventre livre, mais de cem dias após a sua apresentação "(de 12 de maio a 29 de agosto)", e, assim mesmo, sendo preciso que João Alfredo, que era o ministro do Imperio e foi o braço direito de Rio Branco, lançasse mão, como recurso supremo, dos requerimentos de encerramento das discussões, que lhe valeram o epitheto de "leader taciturno dos encerramentos" que, aliás, produziam sempre no animo viril da Princeza Regente uma impressão desagradavel que ella não conseguia nunca dissimular.

E a partida não estava, ainda, ganha. No Senado, se o grupo liberal, chefiado por Nabuco de Araujo se decidira a cerrar fileiras em torno ao gabinete, o visconde de Itaborahy, chefe conservador, impugnava o projecto, secundado por diversos outros senadores, com elle egualmente contrarios ás idéas que o governo pretendia fazer vingar na proposição que iria ser, dentro em breve, uma das grandes leis da monarchia brasileira.

Tornou-se preciso, ainda, um mez. Só a 27 de setembro, na famosa sessão das flores, o projecto, ungido e sacramentado, podia ser remettido á sancção imperial. Dia grandioso na historia do Senado do Imperio. As tribunas, as galerias, os corredores, os salões, regorgitavam. Quando o velho marquez de Abaeté, especial e solenne, declarou que o projecto estava approvado, foi um delirio. As palmas e os vivas pareciam nunca mais acabar. O recinto era inundado de flores... Foi nessa occasião que se deu aquella passagem famosa. O embaixador dos Estados Unidos, apanhando ao chão, um ramo, proferiu, emocionado, estas palavras:

— "Vou mandar estas flores ao meu paiz para mostrar como aqui se fez, deste modo, uma lei que lá custou tanto sangue!"

O enthusiasmo popular excedia todos os limites. Quando Rio Branco sahiu á rua, não se descreve a acclamação triumphal com que o acolheram. Como que retiniam, ainda, nos ouvidos do povo, aquellas phrases lapidares da eloquencia de Torres Homem:

— "Esses milhares de mulheres, que durante o curso de tres seculos tantas vezes amaldiçoaram a hora da maternidade e blasphemaram da Providencia, vendo os fructos innocentes de suas entranhas condemnados ao perpetuo captiveiro, como se fôra crime o ter nascido, levantarão agora os seus braços e as suas preces aos céos, invocando a benção divina para aquelles que lhes deram a posse de si mesmas."

Heitor Moniz

Topicos & Noticias

Boletim do tempo

Previsões para o periodo das 18 horas do dia 8 ás 18 horas do dia 9: [illegible]

[illegible]

bom nos demais. A's 9 horas de hoje o tempo foi em geral bom. A temperatura manteve-se estavel. Predominaram os ventos da componente sul, por vezes frescos.

— Estado e tendencia do nivel das aguas dos rios:

Rio Parahyba do Sul (dia 8) — Estacionario em Resende e subindo lentamente no resto do curso.

Rio São Francisco (dia 7) — Subindo lentamente em Carinhanha e Joazeiro; baixando em São Francisco, Joazeiro, Penedo e Piassabussú; estacionario no resto do curso.

Rio Itapicurú-Assú (dia 8) — Baixando rapidamente em todo o curso.

Bacia Amazonica (dia 6) — Estacionaria em Itaituba e Altamira.

Homens de palha

Reunida a commissão de Constituição e Justiça do Senado, discutiu, hontem, o parecer favoravel ao projecto que approva o contrato da Itabira Iron. O relator era o sr. José Augusto, tendo o sr. Celso Bayma opinado que se deveriam ser estipuladas quaes as restricções e renuncias que deveriam ser feitas pela empreza contratante. A maioria concordou: o senador de Santa Catharina, porém, com uma disciplina espantosa, recusou-se ao trabalho, allegando que tinha mais que fazer. Para isso é que elle é parlamentar vitalicio, recebendo os seus contos mensaes de subsidio aqui ou na Europa, sempre de mão estendida...

O projecto começa declarando que é approvado o acto do Executivo, quando, no fundo, o que elle adopta é um acto do Tribunal de Contas.

Mas, o mais curioso dessa reunião é que o sr. Thomaz Rodrigues suggeria que se responsabilizasse criminalmente o presidente da Republica, por ter mandado lavrar um contrato apezar do protesto do Tribunal. Ahi, a commissão, em vez de se impressionar, á vista da gravidade da suggestão, achou graça no senador cearense. O sr. José Augusto espalhou ironias. Haveria mesmo alguem, neste regimen, capaz de pensar em semelhante tolice? O presidente da Republica, fosse lá quem fosse, estava acima da lei. Governo era o governo. Isto é, uma entidade impessoal. E foi por ahi assim, emquanto a commissão, sorrindo da sua propria fraqueza moral, assignava o papel.

Ao menos, foi franca. Reconheceu e proclamou que não vale nada, no seu conjunto de homens de palha, á simples ameaça do *braço forte* do sr. Washington Luis...

Parasitismo official

As estradas de ferro do Rio Grande do Sul costumavam dar *deficit*. A' maneira daquelle pobre pae cantado no celebre soneto, era tambem um habito antigo, que ellas tinham. Um dia, o sr. Borges de Medeiros convidou para dirigil-as o dr. Octacilio Pereira. Chamado ao cargo, esse engenheiro impoz logo a condição de administrar com inteira independencia da politica. Tinha nisso a visão segura de que os politicos, geralmente vivendo da profissão e se locupletando á custa do patrimonio publico, fazem nos que não são politicos e, por isso mesmo, querem cumprir com os seus deveres.

Quando o dr. Octacilio Pereira assumiu o exercicio do seu cargo, a viação ferrea do Estado accusava o *deficit* de 800 contos de réis. No primeiro anno, conseguiu um lucro de mais de novecentos contos e no segundo ultrapassou a mais de 1.200 contos. Em compensação, os politicos, borgistas ou não, passaram a trafegar, pagando os seus transportes do proprio bolso.

Aqui, as coisas são differentes. A maior freguezia dos comboios é de deputados e senadores. O vice-presidente da Republica, por exemplo, que é um homem que soffre da fadiga mecanica de estar parado, quasi que diariamente viaja em trens de luxo. Agora, então, com o governo em S. Paulo, lampeiro e contente, o sr. Mello Vianna não sahe do trem de 1ª. Habituou-se a rodar nesses passeios... Vae e volta, realizando as suas excursões sentimentaes, em carro especial e por conta do Thesouro. Com uma clientela dessa classe, fácil é verificar-se que as nossas estradas viverão sob o regimen permanente do *deficit*.

O Governo e a festa da Penha

A tradicional festa da Penha, sem embargo das divagações em contrario, está morrendo aos poucos. Outrora, quando a vida não era tão amarga e o prazer sorria dentro da alma popular, os domingos de outubro attrahiam ao velho arraial uma extraordinaria massa de visitantes. Hoje, não. Os proprios barraqueiros, escorchados de tributos, já não se sentem tão animados [illegible]

Com a falta de dinheiro, morreu o enthusiasmo, sumiram-se as illusões. A vida cára, pela hora da morte, [illegible]

E' verdade que o povo [illegible] sabe divertir-se. [illegible] Mas o sr. Washington Luis tem o egoismo de pensar que é elle o que deve gozar a existencia. [illegible]

[illegible]

mais á Penha, têm razão. Nem mesmo as migalhas que os imperadores romanos costumavam atirar á plebe, o chefe do governo democratico do Brasil lhes proporciona. Nem trigo, nem divertimento, nem coisa alguma. A Prefeitura, em harmonia com o programma estabilizador da fome e do desespero, precisa de extorquir mais impostos. Para pagar o luxo das avenidas para a gente rica, arranca couro e cabello aos barraqueiros, aos emprezeiros dos divertimentos populares porventura existentes.

A agonia lenta da festa tradicional da Penha documenta a melancolia que envolve a cidade, paradoxalmente a séde do mais folgazão dos governos...

As duas pontas de um dilemma

Procurando justificar o acto do governo demittindo o sr. André de Faria Pereira, o *leader* Manoel Villaboim affirmou que aquelle ex-procurador geral, como chefe do ministerio publico, usurpara funcções do poder executivo, designando promotores interinos. Em face da lei de janeiro do corrente anno, aquellas designações cabiam ao titular da pasta da Justiça, sendo as nomeações effectivas da alçada do presidente da Republica. Se taes designações procedem de autoridade incompetente, são illegaes e, consequentemente, nullos todos os actos praticados pelos funccionarios por tal fórma investidos.

Ora, muitos processos existem no fôro local, no federal e no militar iniciados por promotores interinos designados pelos procuradores geraes. Perante a 6ª Pretoria Criminal, até hoje, funcciona um adjunto ainda em virtude de designação do sr. André. Numa das varas seccionaes do Districto, corre a acção crime intentada contra os peculatarios da Caixa de Amortização iniciada por denuncia offerecida por procurador designado pelo sr. Pires e Albuquerque. E' bem de ver que o argumento Villaboim foi lançado ante a difficuldade em que se viu de defender o acto da demissão do sr. André de Faria Pereira, mas, das duas uma: ou são declaradas nullas todas as designações interinas [illegible] temiveis delinquentes; ou são consideradas legaes essas designações e o sr. Villaboim é desmentido por sentença judiciaria.

Numa dessas pontas do dilemma ha de ter de espetar-se o *leader* da maioria.

O dr. Washington, espirita!

Os admiradores do genio financeiro do presidente costumam, de vez em quando, divulgar os commentarios que a imprensa estrangeira faz da actual politica monetaria do governo. Basta que uma revista de finanças do Velho Mundo, inteiramente indifferente á desgraça que por este paiz, faça uma referencia convencional e encomiastica ao sr. Washington Luis, como fizeram ao sr. Epitacio Pessoa [illegible] para que os nacionalistas [illegible] enfunem as vélas do enthusiasmo e [illegible] o seu super-homem!

Commungando nesse patriotismo sagrado, daquelles que ao Brasil preferem os seus carrascos, somos forçados hoje, nós que jámais suppunhamos a obra do sr. Washington Luis conhecida no mundo civilizado, a dar nossa mão á palmatoria. O presidente da Republica é citado, agora, no Velho Mundo, não na categoria de um bom *gourmet* nem tampouco como estadista: mas, na qualidade de espirita!

Assim, uma publicação que acaba de nos chegar agora de França, as "*Précis de Metapsychique*", da lavra do dr. P. Thomas Bret, encerrando uma relação dos principaes mediuns da Europa e da America, menciona o celebre Mirabelli, de S. Paulo, [illegible] — adivinhem por quem? — pelo sr. Washington Luis, [illegible]

Assim o presidente da Republica [illegible] no estrangeiro, pelas suas familiaridades com as almas do outro mundo.

Nós [illegible] que o sr. Washington Luis fosse espirita. [illegible] sr. Oliveira Botelho, devotado crente de Allan Kardec. Agora então, deante do acolhimento que lhe dão os collegas do Velho Mundo já não temos a menor duvida!

A questão do inquilinato

O Conselho Municipal approvou hontem, em penultima discussão, o projecto que isenta de todas as contribuições devidas á Prefeitura, por cinco annos, os predios destinados á habitação, cuja renda não exceda de 300$000 mensaes.

[illegible]

Por mais de uma vez, a proposito da lei do inquilinato, [illegible]

Em todo caso, favorecer as construcções modestas é já alguma coisa, [illegible] a construcção de rendosas *villas*.

Os romeiros, que já não vão

Hemorrhoidas — Cura radical sem operação e sem dôr. Dr. R. Pitanga Santos. Passeio 56. Sob. (17339)

LIBERADOS INCONDICIONAES

A relutancia com que o sr. Washington Luis se vem negando a executar a providencia generosa, justa e honesta da amnistia, constitue, ao que se sabe, um dos termos do negregado contrato assentado entre elle e o seu antecessor, quando esse lhe entregou, como propriedade sua e não como um posto conquistado pelo suffragio, o throno do Cattete. Uma das partes desse tenebroso pacto, autor do infortunio de milhares de brasileiros e da decadencia moral do proprio Brasil, gozando hoje, em Paris, um exilio de potentado, estendeu-se em confidencias, declarando que tinha contra a amnistia — segundo informação recebida pelo "Diario Carioca" — a palavra do chefe de Estado, esse mesmo Washington Luis, cuja connivencia com o bernardismo sanguinario e corrupto fica assim, mais uma vez, desmascarada!

Emquanto a nação reclama, para os militares briosos que encarnaram a sua revolta contra o reprobo, a paz e o esquecimento dos transes dolorosos a que se viram arrastados, o actual presidente da Republica, esquecido da unica supplica que lhe chegou aos ouvidos no dia da sua posse — quando a população desta cidade pedia anciosa a amnistia dos revoltosos — não só deixa de lhe attender o appello, como se excede em demonstrações suspeitas de solidariedade com o autor das maiores humilhações, dos peores crimes que têm envergonhado este paiz.

O acervo de torpezas, na vida publica desse Bernardes que a nação repelle, não tem parallelo na historia dos governos mais divorciados da moral e da lei. Seu quadriennio representa, na chronica desta Republica, uma catadupa de lama, levando de roldão todas as nossas conquistas liberaes, todos os nossos anceios de honestidade. A grande miseria da "Revista do Supremo Tribunal" foi, entre outras, uma expressão dessa época, que até hoje ainda avulta como o maior escandalo da historia universal! Os irmãos Fontainha, obtiveram, em nossa desgraçada democracia, esta formidavel concessão: passar contrabando á sombra de uma revisteca, que, para maior acinte, se propunha a registrar a literatura juridica da nossa mais elevada côrte de justiça! Denunciada a bandalheira, o governo de então excedeu-se em uma dessas farças com que, habitualmente, ludibriava a opinião publica. Falou-se em inquerito, mas os Fontainha, tendo em mãos o canhoto de suas dissipações confrangedoras, insinuaram que apontariam nomes... Foi o bastante para que o indecoroso inquerito, sobre o qual já pesava o regimen do sitio, fosse feito em segredo de justiça. Tal inquerito dormiu annos nas gavetas da policia, ganhando tempo para a prescripção e o esquecimento. E é bascado hoje nessa infamia, que o procurador da Republica diz que não houve, no caso, violação da lei penal, pedindo assim o seu archivamento. Os Fontainha só não foram condecorados por uma questão de escrupulo constitucional!

Assim, como os irmãos Fontainha, encontram-se amnistiados os generaes da legalidade, assentados á mesa do Banco do Brasil para o banquete generoso da divida fluctuante. Nem sequer o crime hediondo em que succumbiu o infortunado Niemeyer, serviu para incompatibilizar o sr. Washington Luis com o bernardismo. Moreira Machado, mesmo depois de execrado pela consciencia publica, já se viu distinguido com a confiança governamental. Elle e seus companheiros da quadrilha scelerada, como Mandovani e o ex-carcereiro da Correcção, Waldemar Loureiro, têm agora deante de si a estrada larga da prescripção... Ainda outro dia a Côrte de Appellação, contra o voto do integro dr. Moraes Sarmento, apegou-se a uma verdadeira nuga juridica para annullar o processo movido contra elles pelo ministerio publico.

Mas, onde a galanteria sordida do sr. Washington Luis cultiva requintes de solidariedade, é mantendo na Europa, á custa do Thesouro, o general Santa Cruz e outros membros da casa militar do reprobo, cumplices de suas infames atrocidades, recebendo, do dinheiro do povo, fartos vencimentos para guardar as costas do degenerado poltrão que o sr. Washington gratificou com uma cadeira no Senado, em troca do throno que delle recebeu.

Todos esses factos provam que o sr. Washington Luis está ligado, ao seu antecessor, por um pacto contra a nação, fazendo do grande criminoso, que distribuiu a mancheias o dinheiro do Thesouro, que não respeitou a propriedade e nem a vida dos brasileiros, um liberado incondicional. E para que amanhã não tenhamos outro, na pessoa do proprio Washington Luis, é que repellimos a insinuação palaciana do sr. Julio Prestes para a successão presidencial!

Paiz agricola...

O sr. Salomão Dantas, tratando hontem, na Camara, do credito agricola, fez uma revelação curiosa, a respeito das resoluções tomadas no assumpto pelo Ministerio da Agricultura. Segundo declarou o representante bahiano, tal é a balburdia, e tão longe chegaram já as incongruencias e contradicções, nas iniciativas do departamento do sr. Lyra Castro, em relação ao problema, que os interessados foram compellidos a endereçar um appello ao presidente da Republica.

Só assim deixaram de ser praticados actos que representavam verdadeiros disparates administrativos, sobretudo por estarem em absoluta opposição a outros anteriormente ordenados pelo ministro. A ponderação a fazer-se, á margem da denuncia do sr. Salomão Dantas, é a seguinte: se o Ministerio da Agricultura é o primeiro a claudicar, em assumpto que deve constituir a mais constante preoccupação de sua especialidade burocratica, não haverá muito o que esperar daquelles que, no seio do governo, nada têm que ver com a materia.

A revelação do deputado pela Bahia impressiona, mas não espanta, porque o proprio poder legislativo ainda não quiz perceber que somos um paiz essencialmente agricola...

Com o dinheiro do povo

Está passando a ser praxe a viagem periodica de presidentes e governadores a esta capital. Como se não tivessem muito o que fazer em seus Estados, esses chefes dos governos regionaes abandonam as suas complexas occupações e aqui se deixam ficar em regalada vida, installados confortavelmente nos melhores hoteis. Não importa ao caso, para bem o realçar como abuso, a nomeação dos superintendentes estaduaes que assim procedem.

Alguns, para não perder de todo o tempo roubado a uma actividade que devia não ter interregnos, sem duvida prejudicial ao andamento do serviço publico, tratam de seus negocios politicos com o presidente da Republica, para melhor segurança da familia partidaria. O passeio agora em perspectiva é o do sr. Mario Corrêa, governador de Matto Grosso. Falava-se, ha muito, na viagem desse administrador regional. O que não se sabia, porém, é que o sr. Mario Corrêa não excursionará por sua conta, mas liberalmente subvencionado pelo thesouro mattogrossense. Afim de que assim seja, o poder legislativo do Estado votou em favor do governador um credito de 50 contos. Não era sem motivo, como se vê, que o governo de Matto Grosso agenciava ha pouco um emprestimo, para fazer face a despesas inadiaveis...

Um de mãos sujas...

Conta o noticiario dos jornaes que Manoel Genesio da Paixão foi condemnado a dois mezes de cadeia, porque roubou um vidro de agua de colonia.

E' a "justiça barata", preconizada pelo sr. Washington Luis, em uma de suas monumentaes e inimitaveis mensagens. Realmente, nada ha de mais baixo-preço: um vidro de agua de colonia e dois mezes de prisão...

Em bem da verdade, deve dizer-se que esse abandono dos pequenos ladrões, nesta Republica de *gros-bonets* de unhas grandes, mutuamente protegidos, já é coisa um tanto velha... Mas o facto é que o presidente actual, com o ar desabusado que Deus lhe deu para as decisões ousadas, foi quem o codificou, dizendo, num mesmo documento, que ia baratear a justiça e, mais adeante, lavando, com a sua agua e o seu sabão, as mãos dos que, durante o rendoso negocio da defesa da *legalidade*, tiveram milhares de contos em seu poder e não quizeram, como deviam, prestar as suas contas, finda a agradavel commissão.

E', pois, o que vae ser, de ora por deante, no Brasil, em muito maior escala do que já era, a applicação dos codigos, com a policia armada de todos os recursos para exculpar os criminosos de todos os feitios, mas resguardados pelas sympathias do alto, e os juizes forçados a levar ás penitenciarias o ridiculo larapio que se apossa de um vidro de perfume, ao envés de entrar para a politica, e, por meio della, ter a sua parte no cofre das graças...

E não se diga que os juizes podem impedir essa desegualdade. Porque a elles só falta o *coup de grace* do governo omnipotente. O poder que elles encarnavam morreu, ou melhor, *barateou-se*, conforme os desejos do Jupiter hirsuto, e emquanto lhes cabe apenas castigar pobres diabos por espertezas veniaes, o dominador a prazo, ou isenta os capitães de matto do bernardismo dos seus ajustes com o Thesouro, ou manda, soberanamente solidario com os Fontainha, archivar o processo do "maior escandalo da historia da humanidade".

E porque é assim, Manoel Genesio da Paixão tem que se conformar com a sorte e ficar de "mãos sujas"...

Na Intendencia da Guerra

Esteve, hontem, neste jornal um representante da firma Rocha Vianna & Cia., afim de nos relatar o caso do fornecimento de barracas á Intendencia da Guerra, mediante concorrencia, assumpto de um topico publicado em nossa edição de domingo. Disse-nos esse negociante que a sua firma é, talvez, a mais antiga, desta praça, em fornecimentos militares e artigos de viagens e não especialista em malas e artigos para jogo.

Sendo a preferida, na concorrencia em questão, forneceu, accrescentou esse interessado, barracas de optima qualidade, bem manufacturadas e no prazo, e por isso não receia qualquer syndicancia sobre o caso.

As originalidades democraticas

Ha dias, o governo da Parahyba requisitou e poz á sua disposição o desembargador do Tribunal Superior do Estado, dr. Manoel Azeredo. Requisitou é expressão official um tanto forçada, porque o que houve foi o seguinte: o magistrado, querendo tratar da saude e não desejando licenciar-se, o que importaria em desconto dos seus vencimentos, obteve do presidente Suassuna a requisição... particular.

Está claro que o Tribunal, que não foi ouvido a respeito, protestou, sob o fundamento de que sendo os poderes constitucionaes harmonicos e independentes entre si, o executivo não tinha o direito de intervir na vida do judiciario, subtraindo-lhe um dos seus membros como se fosse um funccionario subalterno, de sua inteira confiança.

Em replica, o sr. Suassuna se defendeu. E se defendeu bem, interpetrando os sentimentos democraticos da época: o desembargador foi posto á disposição do governo afim de realizar uma estação de aguas no interior. Está lavando os rins, isto é, está a serviço publico...

Não foi a imprensa opposicionista que descobriu a novidade. Foi o proprio governo, em nota de seu gabinete, que assim se justificou.

Deus os fez...

Em favor de José Antonio Daher ou Dario Antonio ou ainda Daher Antonio, foi impetrada uma ordem de *habeas-corpus* ao Supremo Tribunal. Essa multiplicidade de nomes decorre, muitas vezes, da circumstancia da policia baralhar, propositalmente, a identidade dos presos afim de difficultar a acção da Justiça.

Após singular demora, o ministro Muniz Barreto fez expedir, no dia 28 do mez passado, um officio pedindo ao governo informações sobre a prisão de José Antonio Daher. Não alludiu aos outros nomes. Não alludiu de proposito, com intenção calculada. O sr. Vianna do Castello aproveitou-se da solidariedade da omissão e respondeu dizendo, candidamente, que, *com o nome de José Antonio Daher*, não está ninguem ameaçado de expulsão.

E' o cumulo! Um ministro do Supremo Tribunal facilitando a burla da Justiça e a serviço da policia!

Mas, relator do pedido, com a expressão mais ingenua deste mundo, diz o sr. Muniz Barreto que não póde deixar de indeferir o pedido, pois o paciente não está preso, como se elle não estivesse dentro da conjuração, e conscientemente não houvesse excluido os outros dois nomes, constantes da petição.

Toda a gente que frequenta o Supremo Tribunal sabe muito bem que o sr. Muniz Barreto tem a volupia de servir as autoridades, mórmente quando se trata de violencias.

A cidade está farta de saber que José Antonio Daher ou Dario Antonio ou ainda Daher Antonio se acha preso na 4ª delegacia auxiliar, onde tem soffrido espancamentos successivos. Só o sr. Vianna do Castello e o sr. Muniz Barreto fingem ignorar os torvos episodios.

A secca no Nordeste

Um telegramma de Maceió annuncia que são desoladoras as noticias alli chegadas dos sertões alagoanos. A secca assume, naquellas paragens, aspectos temiveis de immensa calamidade. Não é pequeno o numero de pessoas mortas pela fome e ha muitos infelizes que já não dispõem de forças para o exodo a que toda a população se acha condemnada. As pessoas validas e fortes ainda podem tentar longas jornadas a pé, em retirada para o littoral. Não existem, porém, meios de locomoção para os fracos e esfaimados. Estes terão de morrer de privações naquelles sitios calcinados por um sol inclemente. Desappareceram os rebanhos. A' falta dagua sobrevieram epizootias destruidoras.

Deante desse quadro horrido de um pequeno trecho dos sertões flagellados pela secca, é o caso de se perguntar a que se reduzem, afinal, as informações lisonjeiras sobre o nordeste prestadas ao governo pelo sr. Palhano de Jesus. Tudo faz crer que o inspector das Obras contra as Seccas viu as regiões nordestinas com oculos verdes e em vôos de aeroplano pelo littoral. E', pelo menos, o que dizem os tabaréos nortistas com o seu costumeiro bom humor.

Congresso de Municipalidades

Deverá inaugurar-se, amanhã, em Diamantina, o Congresso das Municipalidades do norte de Minas Geraes. Já está annunciado um outro congresso das municipalidades do Oéste, em Oliveira.

O alcance dessas periodicas reuniões de edis mineiros evidencia-se irrecusavelmente no desenvolvimento do sentimento municipal num Estado onde muito podem realizar os governos locaes. Accresce ainda que as theses compendiadas nos programmas desses certamens abrangem palpitantes serviços attribuidos, pela organização mineira, ás administrações das communas. Podem estas assim collaborar para a realização de problemas confiados, antes disso, á acção isolada de cada uma dellas.

Vencimentos dos funccionarios

Ainda uma vez, hontem, na Camara, o sr. Bergamini reclamou contra a demora do augmento dos vencimentos dos funccionarios publicos. Manifestou as suspeitas que alimenta de se estar fazendo do augmento um caso politico, retardado até para o anno proximo, afim de solucional-o nas vesperas da candidatura presidencial, objecto de attracção das sympathias dos servidores do Estado para o sr. Julio Prestes.

Será isso mesmo? O futuro dirá se o representante carioca adivinhou...

Onde a policia trabalha

A rapidez e segurança com que a policia paulista conduziu a bom exito as suas diligencias, prendendo o autor do horrivel crime do *Massilia*, fal-a, sem duvida, digna de elogios e eguala-a ás melhores que se conheçam. Em plena isenção de animo não lhe regateamos esses elogios, ante essa sua prova de efficiencia.

Se o caso impressionante de Santos, porém, houvesse occorrido aqui o desfecho das diligencias não teria sido o mesmo. O crime não se esclareceria. Mas em compensação, muita gente teria sido espancada atrozmente, para supprir com declarações arrancadas á bruta, a incapacidade dos Sherlocks ridiculos da rua da Relação.

Os casos ahi estão, bem vivos, na memoria dos cariocas, para demonstrar que não exageramos. E só isto, não, porque elles mostram, tambem, que o sr. Washington teve o cuidado de deixar na capital paulista o que havia de apto em materia de technica policial, porque o que nos trouxe... é o que está ahi...

Supplemento original...

Em relação aos processos adoptados contra a liberdade de imprensa, ha um inédito, de cuja pratica um telegramma de Vaccaria nos dá pormenorizada informação. A 1 deste mez appareceram dois soldados de policia na residencia do chefe das officinas da *Gazeta da Serra*, que se publica naquella localidade riograndense e o intimaram a comparecer á Intendencia Municipal.

Esse pobre homem, sr. Casemiro Varella, attendendo á intimação, seguiu acompanhado dos dois soldados. Antes de chegarem os tres ao edificio da Camara, os policiaes declararam ao sr. Varella que, por ordem superior, devia elle abandonar a cidade, afim de que, com a sua ausencia, deixasse de ser publicado o jornal em que trabalhava.

E como se não bastasse o constrangimento, o indefeso typographo foi barbaramente espancado pelos seus detentores. Era quasi escusado adeantar que a *Gazeta da Serra* é jornal opposicionista, orgão do Partido Libertador. O sr. Getulio Vargas foi telegraphicamente informado desse inédito processo de fazer calar a imprensa da opposição e é de crer que o presidente do Rio Grande não concorde com essa original medida supplementar da lei infame...

O eterno contrabando

A introducção do contrabando pelas fronteiras do sul tem augmentado consideravelmente em virtude da indifferença á repressão do commercio illicito. Ha localidades, onde as mercadorias contrabandeadas entram livremente a qualquer hora do dia. Já não desperta mesmo maior attenção da população o facto de serem descarregados grandes fardos de sêda nas casas commerciaes localizadas nas ruas principaes das cidades. E isso porque não ha vigilancia fiscal.

Mas, como se poderá exigir tal coisa se ha deficiencia de pessoal? Demais, são irrisorios os vencimentos dos guardas fiscaes. Dahi ser difficil poder o fisco contar com pessoal idoneo e de honestidade que offereça confiança.

Drs. Leopoldino de Oliveira e Adolpho Bergamini
ADVOGADOS
Escriptorio: Edificio Cinema Gloria, 1º andar, sala 8. Tel. C. 2107. (17338)

No mundo politico

Impressões da Camara

Sessão fria, destituida de maior interesse, a de hontem. Pouca gente no inicio dos trabalhos, o *leader* Villaboim designou o sr. Salomão Dantas para *encher* a hora do expediente, até haver *quorum*.

No fundo do recinto havia a classica *rodinha* em torno do sr. Ubaldino de Assis, mais ouvido que o orador que occupava a tribuna solenne.

O orador falou sobre o credito, deteve-se na apreciação das fallencias, nos prejuizos commerciaes dellas decorrentes.

Lá no fundo, o sr. Ubaldino, que ouviu essa tirada, obtemperou, em aparte que os tachygraphos não apanharam: "O Salomão prenuncia a liquidação forçada, mas não tem coragem de declinar o nome do liquidante..."

Os srs. João Mangabeira e Annibal Freire, discretamente, abandonaram o grupo.

✚

Perpassou um arrepio pelo recinto, quando sr. Rego Barros, declarando que se passava á ordem do dia, annunciou o projecto de intervenção no Estado de São Paulo. O autor do projecto não estava presente; o unico democrata na bancada era o sr. Morato, que se levantou e correu junto ao sr. Bergamini, para consultal-o sobre a providencia regimental que se podia suscitar no caso de ser dado o projecto á discussão.

O presidente, porém, procedeu á leitura do requerimento do sr. Marrey, retirando o projecto, e declarou deferir o pedido...

O susto passou.

✚

Na primeira opportunidade, reclamada a verificação da votação, constatou-se a falta de numero. O sr. Villaboim saiu no encalço dos deputados; foi pelos corredores, chegou á sala do café, á bibliotheca.

Faltava-lhe o acolyto Machado Coelho, excellente auxiliar nesse mister. Um servente ajudava-o: excellencia, não quer entrar neste gabinete?

Sorridente, o *leader* retorquiu, discreto: "não vale a pena."

— Não ha perigo, o deputado Berbert não está na Casa, volveu o servente...

O sr. Villaboim annuiu a cara.

✚

Na sala do café, dizia o sr. Joaquim Osorio ao seu collega Ariosto Pinto: ouvi, nas corridas, uma gritaria infernal "Bergamini! Bergamini!". Prestando attenção, vi que puzeram num pareiheiro o nome do deputado carioca.

— E' exacto, interveiu o sr. Domingos Barbosa. E' porque é um cavallo de vontade: quando não quer sair, não parte nem a páo; e, depois que sáe, só pára quando quer.

✚

Macambuzio e pensativo, o sr. Dorval Porto occupava um angulo da mesa da saleta do telegrapho.

— Que tristeza empolgará o Dorval?, indagou o sr. Raul Sá do sr. Plinio Marques.

— Não sei, mas só fala em Sá Peixoto e Araujo Lima, respondeu o vice-presidente da Camara. E concluiu causa-lhe admiração ser aquelle amigo do Washington e apoiar a candidatura deste ao governo do Amazonas. Pobre Dorval...

... e do Senado

Dia frio, o de hontem, no Monroe. Appareceu nelle a figura algida do sr. Lopes Gonçalves, que ainda tornou o recinto mais vasio, a despeito das proporções avantajadas do senador interestadual. O sr. Bueno Brandão requintou em amabilidades para o collega, cuja ronha nada fica a dever ao representante mineiro, pois ambos se entendem tão bem que parecem completar-se maravilhosamente.

A votação foi de gelo. Tudo approvado calmamente, sem maior trabalho para a Mesa que fazer ler e dar por acceitas todas as materias do avulso.

Emfim, um dia feliz para os paes da patria, que tambem hontem ouviram outro discurso do sr. Paulo de Frontin, unico homem que quebra a paz patriarchal do ambiente...

✚

O mesmo senador carioca não fez, hontem, outra declaração sobre o augmento dos funccionarios publicos, constando, mesmo, que s. s. não ouvira nada officialmente a respeito do assumpto. De modo que se continúa a ignorar se o representante do Districto Federal é ou não é governista...

Parece que não é..

✚

Na reunião da commissão de Constituição e Justiça os animos se azedaram um pouco, quando o sr. José Augusto terminou a leitura do seu parecer favoravel ao contrato da Itabira Iron. Houve varios pontos de vista sobre os termos do projecto.

O sr. Celso Bayma assignou o parecer com a seguinte restricção: "entendendo que devem ser esclarecidas e incluidas na lei projectada as restricções e renuncias mencionadas no projecto."

Mesmo assim, o parecer foi assignado e approvado, porque os componentes da commissão sabiam que a sua rejeição importaria a responsabilidade do presidente da Republica, que na época o mandou registrar sob protesto, pois o Tribunal de Contas se negou a fazel-o duas vezes...

Um pequenino pensamento occulto...

✚

As eleições municipaes

No proximo dia 12, no theatro Phenix, ás 3 horas da tarde, será feita uma manifestação de solidariedade politica aos professores Raul Leitão da Cunha e Ferdinando Laboriau Filho, respectivamente candidatos a intendentes municipaes pelos 1º e 2º districtos desta capital. A reunião será presidida pelo professor Agenor Porto.

✚

Eleito de qualquer fórma

Curityba, 8 (A. B.) — Realizou-se hontem a eleição para preenchimento de uma vaga de deputado á Camara Federal, sendo candidato unico o engenheiro Moreira Garcez, membro do P. R. P.

A eleição correu sem novidades.

✚

A opposição na Parahyba

Parahyba, 8 (A. B.) — O deputado Antonio Botto occupou a tribuna, na sessão de sexta-feira, para tratar da falta da mensagem do presidente Suassuna, ao Congresso estadual. Aquelle parlamentar affirmou que o sr. Suassuna violou o artigo 37, paragrapho 2º, da Constituição do Estado.

Tendo sido annunciado para sabbado outro discurso do deputado Botto, sobre o mesmo assumpto, as galerias encheram-se de povo, que fez estrondosa manifestação de apreço á entrada do deputado opposicionista.

✚

As eleições no Ceará

Fortaleza, 7 (A. A.) — O resultado total da eleição para deputado federal, realizada a 30 de setembro ultimo, é o seguinte: desembargador Moreira da Rocha, 10.980 votos; dr. Alvaro Fernandes, 1.362, e dr. Mauricio de Lacerda, 1.176 votos.

Paris não está ameaçada de nenhuma revolução communista

Paris, 7 (U. P.) — A policia desmentiu as noticias da imprensa no sentido de estarem os communistas projectando uma revolução nesta capital.

Dr. Luiz Sodré — Especialidade doenças dos intestinos. Cura das hemorrhoides sem operação e sem dôr. Ourives 5. Sob. (17340)

NAS LIVRARIAS:
O Thesouro de Cavendish
por Alfredo Ellis (Junior) e Menotti Del Picchia
Romance historico em que descrevem o heroismo e os dramas de amor do São Paulo seiscentista. (16897)

Conselho Municipal

O Conselho Municipal teve, hontem, uma sessão cheia.

A' ordem do dia, o sr. Mauricio de Lacerda requereu preferencia para o projecto de sua e da autoria do sr. Jeronymo Penido, que dispõe sobre o funccionamento do commercio carioca até ás 6 horas da tarde, entre 1 de maio e 31 de outubro; até ás 7 horas da noite entre 1 de novembro e 30 de abril.

Essa proposição foi approvada unanimemente em primeira discussão, havendo o sr. Jeronymo Penido requerido dispensa de interstício para que viesse a proposição a figurar de novo hoje em ordem do dia.

A seguir, o sr. Jeronymo Penido requereu urgencia para a votação do projecto, que apresentára, limitando a oito horas o trabalho dos operarios de lojas, de officinas, de fabricas e quaesquer estabelecimentos fabris, commerciaes ou industriaes do Districto Federal, concedendo-lhes, ainda, um dia de repouso semanal e a obrigação de gratificação extraordinaria pelo trabalho excedente das oito horas effectivas. O autor do projecto, que foi approvado em primeira discussão, solicitou tambem dispensa de interstício, para que hoje fosse debatido em segundo turno.

Foi, ainda, approvado em primeira discussão, o projecto em que o sr. Jeronymo Penido determina a reducção das horas de trabalho dos operarios em vehiculos de transporte (com a excepção dos destinados a carne, pão, jornaes e capim), permittindo que taes vehiculos transitem nos perimetros urbano e suburbano sómente entre 7 horas da manhã e 4 da tarde.

O sr. Mauricio de Lacerda apoiou o projecto, fazendo ligeira restricção, quanto á multa nelle estipulada para os infractores, elevada.

O sr. Clapp Filho manifestou-se de opinião que as horas de trabalho alli referidas fossem, em beneficio do commercio e da população, até ás 8 horas da tarde, pois só se as restringissem ás 4 horas, não haveria mais um vehiculo para transporte de carga ás 8 horas da tarde, porquanto esses tinham que caminhar, para se recolherem ás garagens ou para saírem dos perimetros prescriptos no projecto.

O Conselho rejeitou, em face das ponderações do sr. Mauricio de Lacerda, de que se não poderia votar neste anno materia deliberada e negada, o projecto, em primeiro turno, que autorizava o prefeito a abrir concorrencia para um serviço ferro-carril entre as freguezias de Guaratiba e Irajá.

Em penultima discussão, foi approvado o projecto do sr. P. Lima, que isenta de qualquer contribuição municipal, por cinco annos, os predios construidos para habitações e cuja renda não exceda de 300$ mensaes.

No expediente, o sr. Nelson Cardoso, em nome dos moradores de Jacarépaguá, renovou o appello que fizera ao presidente da Republica, em sentido de interior, no sentido de não serem levados para o sitio de Curupaity, naquella zona salubre, os doentes internados no Hospital dos Lazaros. O orador allegou que hoje, ao que estava informado, seriam removidos os taes enfermos.

O sr. P. Lima suggeriu que os localizasse numa ilha.

— O sr. Mauricio de Lacerda occupou a tribuna para falar sobre a necessidade da creação do Tribunal de Contas Municipal, accrescentando que o executivo arrogára a faculdade de o legislativo crear despesas, ficando, no entanto, na posse da mesma, o que era um contrasenso.

— O Club de Regatas do Flamengo requereu ao Conselho aforamento do terreno de sua propriedade.

— O sr. P. Lima solicitou do prefeito "os seus obséquios" para a localidade denominada Portugal Pequeno e Marechal Hermes".

— Para a ordem do dia de hoje, foi designado, para figurar pela primeira vez, o projecto de orçamento para 1929.

O AUGMENTO DAS TARIFAS DA "GREAT WESTERN"

Em Pernambuco já se trata de organizar uma companhia de transportes rodoviarios

Recife, 8 (A. B.) — O movimento de reacção contra a Great Western toma proporções de unanime protesto da população do Estado, disposta a se libertar da tutela dessa companhia.

Numerosas usinas pediram propostas a proprietarios de caminhões de transporte, com o fim de adquiril-os, livrando-se assim da Great Western. Cogita-se de um plano geral de estradas de rodagem particulares, pois que o governo do Estado é o unico a não se conformar com o estado de coisas, creado pela ultima elevação de tarifas. O commercio do Rio Branco já organizou uma cooperativa para a compra de caminhões, prescindindo dos serviços da companhia ingleza. Fala-se agora, com insistencia, na organização de uma grande companhia de transportes rodoviarios, de passageiros e cargas. Tudo está sendo posto em pratica, afim de que os trens da Great Western, em breve tempo, circulem vazios.

O "Diario da Manhã", que encabeça a reacção contra o augmento das tarifas, incita o povo a reagir pacificamente, dentro da lei. Aquelle jornal estranha o silencio do sr. Estacio Coimbra, cuja attitude vem causando indignação.

ESMOLAS

De B. F. S. S. recebemos 6$000, para as duas irmãs Julieta e Izabel, desencarnadas em 15 de abril de 1926.

Congresso Beneficente Memoria a Carlo del Prete

No proximo dia 12, ás 8 horas da noite, na sua séde provisoria, á rua Senador Pompeu n. 121, será solennemente installada essa sociedade beneficente, para perpetuar a memoria inolvidavel do malogrado aviador italiano.

Estão sendo convidados o embaixador italiano, membros das colonias estrangeiras, representantes de jornaes e revistas e demais pessoas gradas, para assistirem e abrilhantarem esse acto.

E' improcedente a denuncia

O juiz da 7ª vara criminal julgou improcedente a denuncia offerecida contra Luiz Moreira.

Absolvido por falta de provas

O juiz da 3ª vara criminal absolveu, hontem, Antunes de Souza e Joaquim Augusto, que eram accusados de falsificação.

Condemnado por ferimentos e resistencia

Por ferimentos leves e resistencia, foi condemnado pelo juiz da 5ª vara criminal, o individuo Joaquim J. Pinheiro.

O PREDIO VAE ABAIXO

Intimados a entregar a casa dentro do prazo de 30 DIAS!

Camisas, cuecas, pyjamas, meias, colchas, algodões, toalhas, lenços, gravatas, lençóes, etc, etc.

Fazemos 10 °|° de desconto sob os preços marcados.

Torra-se, queima-se tudo por preços sem exemplos.

A CASA CARMEN

Vae acabar

RUA 1º DE MARÇO N. 2

EM FRENTE A CATHEDRAL

Importante: Botões Krementz um $900

(16900)

CHOQUE FATAL

Gravemente ferido, o inspector de vehiculos falleceu em caminho da Assistencia

Matou-o a sua imprudencia.

Irreflectidamente, sem pensar no perigo a que se expunha, o inspector de vehiculos nº 66, Christiano Mega, casado, brasileiro, residente á rua Frei Caneca nº 553, imprimindo toda a força a motocycleta que montava, subia a rua S. Francisco Xavier, em grande velocidade.

Era cedo ainda, o trafego de vehiculos naquella rua era grande, mas, sem olhar a nada, o inspector corria cada vez mais.

Em dado momento, numa curva da rua, surgiu-lhe pela frente um bonde da Light e, elle, apanhado de surpreza, sem mais tempo para parar ou desviar-se, foi-se esbarrar violentamente de encontro ao pesado vehiculo.

A motocycleta tombou para um lado, completamente damnificada e o desventurado, atirado longe, estendido sobre o asphalto, como morto. Populares correram a soccorrel-o e notando que elle ainda vivia, chamaram a Assistencia.

Pouco depois chegava uma ambulancia e Mega foi recolhido a mesma.

Antes de chegar ao posto, porem, o desventurado falleceu.

O seu cadaver foi removido para o necroterio.

Aggredido a barra de ferro a bordo do rebocador — "S. Paulo" —

Rodolpho Antonio Fortes, tripulante do rebocador "S. Paulo" encontrou-se na praça dos Estivadores, com Raymundo Borges, com quem travou relações e convidou-o para uma partida de bilhar.

Terminada a partida, insistiu com Borges para que pernoitasse a bordo do "S. Paulo", ao que este accedeu.

Dirigiram-se, em seguida, para o rebocador e, pouco depois de ali se acharem, ouviram-se gritos de soccorro, partidos da referida embarcação.

Alguns tripulantes do rebocador "Vigilante", que se achava proximo, despertaram e procuraram saber o que se tratava.

Viram que dois homens nadavam para o seu rebocador e recolheram-nos a bordo.

Soube-se então o que se passara.

Chegados ao "S. Paulo", Rodolpho trancou-se com Borges num camarote, e munindo-se de uma barra de ferro, aggrediu-o. José Francisco dos Santos, marinheiro que se achava a bordo, vendo o occorrido e receioso de ser tambem aggredido, atirou-se ao mar.

O mesmo fez Borges, para fugir do seu aggressor.

A policia maritima, informada do facto, prendeu Fortes e o enviou para a 2ª delegacia auxiliar.

Banco dos Funccionarios Publicos

(creado pelo decreto n. 771, de 20 de setembro de 1890)

7 — RUA DA QUITANDA — 7

CAPITAL REALISADO	10.000:000$000
FUNDO DE RESERVA	650:588$865

Carteira principal — Emprestimos a funccionarios publicos.

Acceita dinheiro em deposito, pagando os seguintes juros:

Em C/C Limitada, maximo de 10:000$000.	6 °|°
Em C/C a prazo fixo, illimitada:	
6 mezes.	8 °|°
9 mezes.	9 °|°
12 mezes.	10 °|°

CARTEIRA COMMERCIAL

Hypothecas, antichreses, cauções de titulos de real valor, contas de exercicios findos, etc.

O expediente começa ás 12 horas e se encerra ás 18 horas, todos os dias uteis.

(17343)

Foi cobrar uma divida e recebeu uma facada

Registramos o facto. Tendo procurado o individuo Polycarpo de tal para cobrar-lhe a importancia de 5$000 que este lhe devia, José de Freitas, operario, de 28 annos, residente em Manguinhos, foi esfaqueado no ventre pelo mesmo.

Não resistindo á gravidade do ferimento, Freitas falleceu, hontem, sendo o seu cadaver removido para o necroterio.

Tentou suicidar-se ingerindo permanganato de potassio

Em sua residencia á rua Cupertino n. 103, tentou suicidar-se ingerindo certa porção de permanganato de potassio, o sr. Alvaro Couto, de 62 annos de edade, casado e brasileiro.

Soccorrido a tempo dela Assistencia do Meyer, o ancião foi posto fóra de perigo.

Ao que pensam seus parentes, deram causa ao seu gesto, difficuldades de vida.

BANHOS DE MAR

Recommendamos a todas as pessoas que estiverem em uso de banhos de mar, que usem durante a estação o **VANADIOL**, por ser o mais energico fortificante-phosphatado, de acção muito rapida para as senhoras anemicas e nervosas, para crianças magrinhas e fracas, para todas as pessoas que precisem engordar e restaurar o systema nervoso exgottado. O **VANADIOL** é aconselhado após as molestias agudas como o melhor e mais energico reconstituinte phosphatado.

E' de gosto delicioso, então tem a menor dieta.

(14661)

AO TRANSPOR UMA PINGUELA COM UMA CREANÇA AO COLLO

Caiu e fracturou a espinha

A dolorosa occorrencia causou a mais funda consternação a quantos, tendo occorrido ao local, aos gritos da victima, lhe prestaram os primeiros soccorros.

Foi na Estrada Velha da Tijuca. Tendo ido passar uns dias em casa de José da Silva, ali residente no nº 119, Beatriz Marques dos Santos, casada, de 60 annos de edade, saira á tarde para fazer uma visita, levando em sua companhia a menina Beatriz, de 1 anno, filha de José.

Para chegar ao ponto a que se destinava, tinha a infeliz anciã de transpor uma estreita pinguela estendida a cerca de tres metros de altura sobre o leito pedregoso de um riacho.

Ao chegar á perigosa passagem, a desventurada senhora, pondo a creança ao collo, metteu-se por ella, caminhando cautelosamente, quasi pé ante pé. Mas quando ia bem a meio da fragil ponte, um dos seus chinellos prendeu-se a uma aresta da mesma e ella, desequilibrando-se caiu ao fundo do vallão.

Tombando no precipicio sobre as pedras que se amontoavam lá em baixo, Beatriz, comprehendendo embora o risco que a sua vida corria, tomada de um louvavel sentimento, esqueceu-se de si, para só pensar na creança e, fazendo o seu corpo girar no ar, foi cair sobre os ponteagudos eixos, de costas.

Caindo sobre ella, a pequena Beatriz quasi nada soffreu.

A desventurada sexagenaria, porem, batendo com o peso todo do seu corpo, caido de tão grande altura, augmentado ainda pelo peso do corpo da creança, sobre os duros granitos, soffreu horrivelmente. Alem de muitos ferimentos e contusões teve, a infeliz, a espinha dorsal fracturada.

Chamada a Assistencia foram as duas levadas para o posto da praça da Republica, de onde, depois de medicadas, a menina foi conduzida para a casa de seu pae, e a pobre velhinha, internada no Hospital de Prompto Soccorro.

Condemnado por furto

O juiz da 8ª vara criminal condemnou Valentim Cardoso a seis mezes de prisão, pelo crime de furto.

A lei do fechamento das casas commerciaes, na Parahyba

Parahyba, 8 (A. B.) — O prefeito desta capital, sr. João Mauricio de Medeiros, sanccionou a lei do fechamento das casas commerciaes ás 6 horas.

Os jornaes congratulam-se com o commercio, dizendo que esse facto representa o triumpho merecido da Associação Commercial.

O juiz julgou prejudicado o habeas-corpus em favor do sub-inspector Miranda

O juiz da 8ª vara criminal, julgou hontem, prejudicado o pedido de "habeas-corpus, que lhe fôra feito em favor do sub-inspector Joaquim Miranda, que allegava constrangimento illegal por parte do 4º delegado auxiliar.

LOTERIA DE MINAS

Amanhã

200 Contos de réis

Distribuindo 2776 Premios

Inteiros . . . . 50$000

Decimos . . . . 5$000

Jogam apenas 15 mil bilhetes

Séde — B. Horizonte

Esteve reunida a Junta de Recursos Eleitoraes

A Junta de Recursos Eleitoraes esteve hontem reunida, sob a presidencia do sr. Sá e Albuquerque, juiz da 1ª vara federal e com o comparecimento dos demais membros.

O procurador geral do Districto foi substituido por um promotor.

O caso do alistando Cupertino de Oliveira foi relatado pelo presidente, tendo o referido promotor resaltado a marcha tumultuosa e irregular que vem tendo o recurso por culpa exclusiva do juiz Teixeira e Mello.

O processo foi convertido em deligencia para que o alistando tenha conhecimento do recurso na parte em que consta o novo despacho do juiz.

Victima de grave accidente — no trabalho —

Caindo do terceiro andar do edificio em obras da rua Paula Freitas esquina de Toneleros, quando ali trabalhava, o operario Agislau da Cruz, de 14 annos, residente á rua General Severiano n. 74, casa 36, soffreu além de ferimentos por todo o corpo, fractura da columna vertebral.

Depois de medicado na Assistencia, o infeliz menor foi internado em estado grave no Hospital de Prompto Soccorro.

Os tradicionaes festejos da Penha

O que foi o primeiro domingo da grande romaria

Duas familias de alegres romeiros

A Veneravel Irmandade de N. Senhora da Penha, realizou ante-hontem, com a maxima pompa, a bellissima e commovedora festa da Virgem Santissima da Penha, que se venera no lindo Santuario, ao alto da grande lage de pedra, da antiga Fazenda de Irajá, hoje freguezia de São Geraldo.

Embora a impertinente chuva que caiu durante o dia, a concorrencia de devotos da milagrosa santa ao Santuario, onde tiveram logar os actos religiosos, foi extraordinaria.

O rico templo da Virgem Santissima da Penha, ornamentado de flores raras e illuminado por milhares de lampadas electricas, esteve repleto de fieis, em adoração ao altar da grande protectora.

Nada faltou para o realce da festividade religiosa, que correu com brilhantismo.

ACTOS RELIGIOSOS

A actual administração da Irmandade de Nossa Senhora da Penha, commemorando o seu segundo centenario, organizou um programma extraordinario para os actos religiosos em louvor á Santissima Virgem.

Foram rezadas as seguintes missas: ás 7 horas, na capella da casa da romaria, pelo conego Xavier da Cunha; ás 8 horas, no Santuario de Nossa Senhora da Penha, pelo padre J. M. A. da Rocha, ás 9 horas, na capella da casa da romaria, pelo padre Reynaldo Brito; ás 10 horas, no Santuario de Nossa Senhora da Penha, pelo padre Antonio A. da Fonseca e ás 11 horas, tambem no Santuario, pelo conego Angelo Rezende.

Todas estas solennidades, religiosas foram acompanhadas pelo harmonium executado pelo maestro Tavares.

Ao meio dia, teve logar a grandiosa solennidade em honra á Virgem Santissima da Penha, com a missa pontifical, sendo officiante o protonotario apostolico dr. Fernando Rangel de Mello, tendo como presbyteto assistente, monsenhor Egydio Lari, e mestre de cerimonia, monsenhor Xavier da Cunha e ainda como diacono, o padre Joaquim H. Silveira, e sub-diacono o conego Almeida Britto.

Serviram de capellos, os padres Rezende, Britto, Transmontano, Victorino, Ferreira e Rocha.

A Veneravel Irmandade esteve presente ao acto religioso, destacando-se o juiz dr. Alfredo Bittencourt; secretario, commendador João Rainho da Silva Carneiro, dr. Adolpho Amador Vasconcellos, thesoureiro e o procurador, sr. Antonio Ennes Gonçalves de Mattos, verdadeiros benemeritos, e que muito se têm esforçados para o progresso e os melhoramentos executados pela actual administracção da Penha.

Na tribuna sagrada, fez-se ouvir o eloquente orador sacro Don José Alves Pereira, bispo de Nictheroy, que, ao Evangelho, fez o panegyrico da Santissima Virgem.

A GRANDE ORCHESTRA

Sob a regencia do maestro padre Antonio Romualdo da Silva, a grande orchestra, executou varias musicas sacras e foram ouvidos varios cantores e devotos da Virgem Santissima da Penha, durante o acto religioso da missa pontifical, em louvor a Nossa Senhora da Penha.

Ao Evangelho, a orchestra executou o Hymno Nacional.

BAPTISADOS

Foram feitos muitos baptisados pela manhã de domingo, no Santuario, destacando-se os de Miguel, filho do dr. Maggino Bueno e d. Laura Muller Bueno; Neusa, filha de Hildebrando Niccacio Valença e Chriselina Vieira Valença; Adhemar, filho de Fernando Lourenço Soares e de Dagmar Lima Soares; Lydia, filha de Paulo Francisco de Araujo e Etelvina Maria de Araujo; Walter, filho de Faustino Simonavita e Maria Simonavita; Candida, filha de Agostinho Mendes e Maria Idalina; Maria de Lourdes, filha de Luiz Lobo e Julieta Baptista de Carvalho; Ernesto, filho de Valentim Rodrigues e Aurora Corrêa Francisco, filho de Agenor Pinto Bretas e Leonor Bretas; Alerte, filha de José Vidal de Souza e Carmen Corrêa de Souza e Wilson, filho de Manoel José Domingues e Iva Domingues.

A ADMINISTRAÇÃO DA PENHA

Devemos nestas linhas salientar as gentilezas recebidas pelo redactor do "Correio da Manhã" encarregado do serviço da reportagem dos festejos da Penha, pelos srs. drs. Alfredo Bittencourt, juiz; Adolpho Amador Vasconcellos, thesoureiro; commendador João Rainho da Silva Carneiro; secretario, Antonio E. Gonçalves de Mattos, procurador e bem assim os difinidores que prestaram seus serviços durante o dia de ante-hontem; srs. coronel Joaquim S. de Almeida, Daniel Figueiredo Couto, Hugo Guichard Filho, Francisco L. Almeida, Joaquim Alves Martins, Manoel A. Neves, Raul Augusto Ferreira, Antonio Gaspar, João José Ferreira, Manoel Pereira de Mattos, Antonio E. Barros Campello, Joaquim Souza Mendes, Arlindo Augusto Vieira, Alvaro Alves Monteiro e outros.

A Veneravel Irmandade da Penha, mantém uma escola com 420 alumnos de ambos os sexos, os quaes têm 10 professores nos cursos primario e secundario e já mandou traçar as plantas para importantes melhoramentos que vão ser executados no Santuario e outras localidades.

A PROCISSÃO

Devido ao máo tempo foi transferida para o proximo domingo 14 do corrente, a saída da grande procissão de Nossa Senhora da Penha, realizando-se ao meio dia missa solenne no Santuario da Virgem Santissima.

OS FESTEJOS EXTERNOS

No pateo, em frente, á casa da romaria, em coretos ali armados, tocaram as bandas de musica "Quatro de Novembro", dirigida pelo musicista Justino Martins e sob regencia do maestro Octavio Bastos, e "União da Martins e sob a regencia do maestre Pinho, ás quaes apresentaram um repertorio de musicas novas e de successo, recebendo muitas palmas dos romeiros, que embora o tempo chuvoso, ali se divertiram durante a manhã e a tarde.

A casa da romaria esteve repleta de fieis devotos da Virgem, que foram pagar promessas e adquirir lindas medalhas e registros do Nossa Senhora da Penha.

NO ARRAIAL DA PENHA

O antigo arraial da Penha devido a falta das barracas, teve um aspecto desolador. Vimos no entretanto algumas familias que realizavam ali pic-nics.

Faltaram os grupos de carnavalescos dos nossos clubs e ranchos e os queridos choros musicaes, que sempre deram vida ao tradicionall arraial.

As barracas, em numero diminuto foram armadas nos terrenos fóra do arraial da Penha, destacando-se a chacara do capitão, onde foi improvisado o Parque Hanseatico, dirigido pelo senhor Fausto Gomes, o popular Cascatinha.

Neste parque estão funccionando as barracas "Alliados" de Sylvestre Nunes, dirigida por Luiz; Cabana de Pae Thomaz, do Pacifico; Zázá Gilô de cabecinha, Cascatinha, Primavera e outras.

Tambem foram armadas barracas da Antarctica Brahma e Polonia.

Na barraca dos "Alliados", os barraqueiros do Parque Hanseatico offereceram aos jornalistas que fazem o serviço de reportagem dos festejos da Penha uma feijoada, que foi servida pelo querido Cascatinha e preparada pela esposa do sr. Sylvestre, d. Emilia Nunes.

Em nome dos jornalistas, falou o sr. Olliveira Herencio, que produziu eloquente discurso, saudando a esposa do sr. Sylvestre Nunes, agradecendo o sr. Luiz Manoel Pires.

Para domingo, o sr. Fausto Gomes, Sylvestre Nunes, Luiz Pires e outros, preparam brilhante recepção aos Independentes do Club dos Democraticos e ao conjunto regional dirigido pelo musicista Albertino Aguiar, Bizóga, que executará, o samba da Penha e dos Independentes — "Vem commigo".

No arraial estiveram entre outros os sambistas: Luiz Moraes, *Canninha* e Mamede. Este entoava o samba de successo — "Teu olhar".

As barracas, devido á chuva, foram pontos predilectos dos romeiros, que se divertiram, durante o domingo, comendo, bebendo e dansando ao som de jazz-bands, contratados pelos barraqueiros.

O POLICIAMENTO

Os serviços de policiamento civil foram superintendidos pelo 2º delegado auxiliar, doutor Renato Bittencourt, estando o serviço a cargo do delegado do 22º districto, auxiliado pelos commissarios Paes da Rosa, Freitas, Guilherme, Abreu, Bemvindo, Victor e outros.

O policiamento militar, esteve assim dirigido:

Marinha, tenente Severino Santos, com 15 praças do Regimento Naval, e o sargento Couto Rosa; Exercito, tenente Eléosipo, com um sargento e 40 praças do 1º Regimento de Cavallaria do Exercito e da Policia Militar, Superintendente do serviço, capitão Alvaro Lopes da Costa, auxiliado pelo, tenente Alvarez, 20 praças de cavallaria, sob o commando do tenente Azevedo e 40 praças de infantaria, sob o commando do tenente Telles.

O serviço do arraial da Penha correu na melhor ordem.

Na estação Barão Mauá, estiveram de serviço o tenente Cunha da Policia Militar, com 20 praças de infantaria e o commissario Rocha, do 10º districto policial.

OUTRAS NOTAS

O serviço da Assistencia Publica Municipal, esteve a cargo do medico dr. Herminio Sardinha.

A Leopoldina fez correr trens extraordinarios e de horarios entre Barão de Mauá e Penha, para o transporte dos romeiros, o li- [illegible] manhã [illegible] ra os jornalistas que fazem o serviço de reportagem dos festejos da Penha, trem que regressou ás 6 horas da tarde. A estação Barão de Mauá, vendeu para os trens extraordinarios e suburbios da Penha 16.596 passagens, no valor total de 19:661$000. Tambem circularam repletos de passageiros os bondes da Light entre a cidade e a Penha, e seus auto-omnibus, que partiam da Avenida Rio Branco. O serviço de vehiculos esteve bom.

A policia civil, effectuou apenas cinco prisões sem importancia, apprehendendo oito navalhas.

A Guarda Civil forneceu 73 guardas, sob as ordens dos fiscaes Carvalhinho, Leonel, Amaral Brandão e Herminio, que se conduziram de modo a merecer elogios.

A turma de investigadores, esteve a cargo do capitão Raul Ribeiro.

E' de lamentar o caso de um solldad da Policia Militar, que, bebendo demais, quiz aggredir aos seus collegas e desrespeitou o tenente Alvarez.

Este militar foi preso pelo tenente Alvarenga e remettido para o respectivo quartel. E' elle Walfredo Pereira, n. 126 da segunda companhia do 6º batalhão da Policia Militar.

E foi só o que houve no arraial da Penha de extraordinario e desagradavel....

Os que foram á Penha pagar promessas. A' direita um empregado da Light que pediu á Virgem o restabelecimento de seu filhinho, que tambem se vê na gravura. Obteve a graça e subiu de joelhos os degráos do templo

LOTERIA DO Espirito Santo

(Séde — Victoria)

HOJE

Um novo diluvio de Sortes Grandes

8 PREMIOS MAIORES DE

25:000$000

Inteiro a . . 30$000

Decimos a . . 3$000

Só jogam 18 mil bilhetes

(16878)

Condemnados por apropriação — indebita —

O juiz da 8ª vara criminal condemnou José Monteiro dos Santos Netto a seis mezes de prisão pelo crime de apropriação indebita.

Condemnado a dois mezes — de prisão —

Manoel Jeremias da Paixão, foi condemnado pelo juiz da 3ª vara criminal a dois mezes de prisão, sendo posto em liberdade por já ter cumprido a pena.

APPARECERAM EM CAMACUAN GRUPOS ARMADOS

Só agora se sabe do facto pelos debates travados na Assembléa dos Representantes

Porto Alegre, 8 (A. A.) — Na sessão de hoje da Assembléa dos Representantes, terminada a leitura do expediente, pediu a palavra o deputado oppositionista sr. Simões Lopes, que leu um telegramma publicado pelo "Diario de Noticias", remettido pelo dr. Dario Crespo, chefe do Partido Libertador em Camaquan, desmentindo os boatos de revolução naquella região, e elogiando a actuação do capitão Marcelino Junior, commandante do destacamento da Brigada Militar ali.

Falou, em seguida, o deputado Othelo Rosa, "leader" da maioria, que, em rapidas palavras, explicou quaes os motivos determinantes da remessa de força da *Brigada Militar* para Camacuan, onde havia grupos armados. A força enviada recebera a missão de desarmar esses grupos e de assegurar a ordem publica naquella região.

Falou depois, novamente, o sr. Simões Lopes, que fez longas considerações em torno da viagem da Caravana Democratica ao norte da Republica.

Fallecimentos em Recife

Recife, 8 (A. A.) — Falleceram nesta capital, a sra. Amelia Domingues Serra Santos, esposa do sr. Saul Marques Santos, socio da firma Loureiro Borbosa & C., e o sr. Urbano José de Lima, antigo commerciante nesta praça.

Habeas-corpus denegado

O juiz da 5ª vara criminal denegou, hontem, o "habeas-corpus" impetrado em favor de Elizabeth Francesca, que allegava constrangimento illegal por parte do juiz da 3ª pretoria criminal.

50 Contos

Depois de amanhã

Inteiro . . . 15$000

DIA 18

NOVO PLANO

200:000$000

Inteiro . . . 50$000

EM PLENO CENTRO DA CIDADE

Tendo escalado um sobrado, espancaram uma creada e, em seguida, fugiram

No domingo, á noite, o negociante Luiz Nigre, estabelecido á rua da Alfandega n. 208, com armarinho e loja de fazendas, regressava á casa, no sobrado do mesmo predio. Ao bater á porta, estranhando a demora da creada em abril-a, tornou a bater com mais força. E ahi, então, a porta cedeu e o negociante, deveras surprehendido, deparou com a sua creada, Hollanda da Silva, que, gemendo e mal se mantendo em pé, se poz a relatar-lhe que a casa tinha sido assaltada por tres ladrões, os quaes haviam penetrado no sobrado, saltando o muro que divide o terraço, de onde se ergue a escada que leva ao sobrado.

Presentidos por ella e, por isso, encolerizados, espancaram-na, barbaramente a socos e ponta-pés, produzindo-lhe contusões em todo o corpo e occasionando-lhe a perda dos sentidos. Entre os assaltantes, segundo declarações de Hollanda, se encontrava um rapaz de nome Elias Chuf, filho de uma senhora residente na vizinhança.

O negociante Nigre immediatamente providenciou para que fosse chamada a Assistencia, afim de prestar soccorros á sua creada, que logo depois foi conduzida ao posto central.

A policia, que só compareceu no dia seguinte, chegou á conclusão de que não se trata de um assalto. As declarações da creada envolvida no caso não lhe merecem confiança. Já ha tempos, essa mesma creatura accusou a patrôa da casa onde se acha de ter querido envenenal-a, pondo na comida um toxico, conforme foi noticiado pelos jornaes.

SONHO DE OURO

AMANHÃ FEDERAL

50 CONTOS . . . 5$000

200 CONTOS . . . 50$000

10 FINAES RECLAME

GALERIA CRUZEIRO 1

(17719)

INSTITUTO DE PREVIDENCIA

Emprestimos

O Conselho Administrativo em sua sessão de quarta-feira, 3 do corrente, resolveu julgar as seguintes habilitações de peculio:

Habilitação ao peculio de Carlos Pinheiro da Silva: julgada illegal a concessão e pagamento do liquido do peculio á viuva do contribuinte.

Habilitação ao peculio de Feliciano Pereira do Valle: foi recebido o direito da requerente á percepção do peculio.

Devolução do premio de peculio facultativo á viuva do contribuinte José Teixeira: convertido o julgamento em diligencia.

Inscripções ns. 1.876, 1.878, 1.881, Emprestimos:

888, 1.889 e 1890 — Provado o exercicio, tempo de serviço, feita a averbação, sim.

Inscripções ns. 1.79, 1.880, 1.882, 1.883 1.884 e 1.885 — Provado o exercicio, tempo de serviço, feita a liquidação, sim.

Inscripção n. 1.886 — Provado o exercicio, se é contratado, volte a meu despacho.

Inscripção n. 1.887 — Provado o exercicio, tempo de serviço, natureza de funcção, volte a meu despacho.

SOCCORROS URGENTES

Organisação da Casa de Saude Dr. Pedro Ernesto

Preços da Assistencia Publica

Chamados a qualquer hora pelo telephone C. 12. (7586)

O calçamento de duas ruas de Madureira

Os moradores das ruas Maria Freitas e marechal Rangel pedem á Prefeitura o calçamento dessas vias em que trafegam os bondes de Madureira.

E' um pedido justo que merece a attenção da Directoria de Obras.

Dr. Bastos de Avila

CLINICA MEDICA

Res.: Rua General Polydoro n. 185 Tel. S. 2748

Cons.: Rua Sete de Setembro n. 194 Tel. C. 1555

(7588)

A ABNEGAÇÃO DE UM OPERARIO EM PAQUETA'

Perdeu a vida procurando salvar a de um homem que — se afogava —

Manoel Francisco da Silva, de 24 annos, casado, operario, morador á rua João Maciel n. 80, em Merity, pescava, no domingo, á tarde, ao largo da praia Comprida, em Paquetá, quando notou que, proximo ao barco em que se achava, um homem se debatia, prestes a succumbir afogado.

Num gesto de extraordinaria abnegação, o pescador, sem medir a extensão do seu sacrificio, jogou-se ao mar, nadando com animo para salvar o semelhante. As forças, porém, não corresponderam ao appello que fazia e o abnegado operario se foi submergindo até desapparecer.

Passaram-se horas e só muito mais tarde o corpo foi encontrado, sendo então removido para o necroterio.

O medico que o examinou attestou, como "causa-mortis", asphyxia por submersão.

Prof Renato Souza Lopes

DOENÇAS INTERNAS — RAIOS X

Tratamento especial das doenças do apparelho digestivo, da nutrição (obesidade, magreza, diabetes) e nervosas. Trat. moderno pelos raios ultra-violetas, diathermia e electricidade. São José, 39.

(17341)

O terreno cedido pela Prefeitura ao C. R. Guanabara

O prefeito mandou publicar no orgão official da Prefeitura a resolução promulgada pelo presidente do Conselho Municipal que o autoriza a annexar ao terreno concedido ao Club de Regatas Guanabara, pelo art. 3º do decreto legislativo n. 2.701, de 2 de setembro de 1922, constituindo parte integrante desse terreno, e dos mencionados no art. 2º do citado decreto, o trecho de 250 metros quadrados de superficie, contigua á séde da referida sociedade.

Um quadro de Suprema Elegancia

A rua do Ouvidor que centraliza a elegancia Carioca acaba de expor um florão ao seu lindo quadro, admittindo que em suas vitrines seja exposto um automovel de alto luxo.

LE PALAIS ROYAL

sempre desejoso de agradar expõe presentemente por alguns dias, em meio dos seus ricos modelos que acabam de chegar de Paris,

A Barata REO

modelo 1929, o mais lindo carro da actualidade pela pureza de suas linhas e surprehendente acabamento.

Este bijou rei da móda, harmoniza-se deliciosamente o centro da elegancia feminina e só poderá deslumbrar todos os visitantes. Quaesquer informações serão prestadas na Agencia Geral no Rio de Janeiro, com sr. João Dare, Avenida Mem de Sá n. 31 e rua Maranguape n. 37 — Telephone Central 1232.

(16888)

OS PROCESSOS REFERENTES ÁS DIVIDAS DO EXERCICIO — CORRENTE —

A sua remessa, com antecedencia, ao Tribunal de — Contas —

No Tribunal de Contas, ao ser aberta a sessão, o presidente, dr. Pedro Ferreira Soares, fez ponderações quanto á conveniencia de officiar-se aos diversos ministerios no sentido de serem remettidos ao Tribunal, com a possivel antecedencia, os processos referentes ás dividas do exercicio corrente, afim de que o Tribunal possa examinal-os em tempo, de modo a poder providenciar sobre o seu pagamento até 30 de dezembro vindouro.

COMPANHIA DE LOTERIAS INDEPENDENCIA

Séde — Fortaleza — Estado do Ceará.

PAMENTOS DE SORTES GRANDES EM SETEMBRO DE 1928.

2.749 — 15:000$000, da extracção do dia 10 de Setembro de 1928, pago 5|10 ao sr. Alexandre Gravini, residente em S. Luiz do Maranhão, e 5 |10 ao sr Pedro Mendes Jardim, empregado do commercio, em São Luiz do Maranhão;

5.419 — 30:000$000, da extracção do dia 14 de Setembro de 1928, pago 3 |10 a Da. Ermelinda Carvalho, 2|10 a João Soares Bastos, 5|10, ao sr. Marcolino Guimarães, todos residentes em Irajá, Districto Federal;

1.376 — 15:000$000, da extracção do dia 17 de Setembro de 1928, pago ao sr. Alcebiades Franco, por conta de terceiros, tendo sido este bilhete vendido em Campos, Estado do Rio;

2.773 — 30:000$000, da extracção do dia 28 de Setembro de 1928, pago em Manaus, ao senhor Carlos Schmidt, proprietario da lancha Rio Branco, residente em Senna Madureira.

(17726)

Creança que se afoga num poço, em S. Paulo

S. Paulo, 7 (A. A.) — O menor Arthur de 4 annos de edade filho de Joaquim Santos, residente á rua Tijuco Preto, na Villa California, quando brincava hoje á noite no quintal de sua casa, caiu num poço ali existente.

Levado o facto ao conhecimento das pessoas da familia, por outros menores que brincavam em companhia da victma, foi o pequeno Arthur retirado do poço, porém já sem vida.

O facto foi levado ao conhecimento das autoridades do serviço na Central, tendo comparecido ao local, acompanhado do medico legista, o delegado de plantão.

Companhia de Loterias Independencia

Séde:

FORTALEZA — ESTADO DO CEARA

EXTRACÇÕES A'S

Segundas e Quintas-feiras

30 contos por 10 mil réis, não havendo um só bilhete branco

(16892)

A Semana da Educação, em São Paulo

S. Paulo, 7 (A. A.) — Conforme hontem noticiámos, realizou-se hoje ás 8 horas, na Avenida Carlos de Campos, o grande desfile da Saude, promovido pela commissão organizadora da "Semana da Educação".

Durante a parada, a que assistiram as altas autoridades do Estado, tocaram em diversos pontos da Avenida, bandas de musica da 3ª região militar, da Força Publica e de associações particulares.

Tomaram parte no desfile, que esteve imponentissimo, secções de educação physica do Exercito, da Força Publica, da Guarda Civil, Inspectoria de Vehiculos, Escoteiros, Sociedade Hyppica, escolas primarias e secundarias e varios clubs sportivos desta capital.

Clinica do dr. Americo Valerio

(Da Faculdade de Medicina)

Rua 7 Setembro, 139, 2º — C. 1768. Diariamente — Das 4 ás 7 horas. (12066)

A directoria da Associação dos Empregados no Commercio no Cattete

O sr. Washington Luis recebeu hontem em audiencia a directoria da Associação dos Empregados no Commercio do Rio de Janeiro, representada pelos srs. Arthur Osorio da Cunha Cabrera, presidente, e Antenor G de Carvalho, 1º secretario, que foram especialmente convidar o chefe da nação para effectuar uma visita á séde da Associação.

CORREIO MUSICAL

RECITAL DE OPHELIA NASCIMENTO

Nada temos a accrescentar ao que já dissemos desta grande pianista patricia por occasião da sua apresentação ao publico desta capital, quando da sua volta da Europa.

Ophelia Nascimento reune qualidades pouco communs e sabe conserval-as pelo estudo acurado e paciente.

A sua interpretação da "Appassionata", de Beethoven, não se sujeitou aos moldes habituaes; foi toda ella brilhante e cheia de bravura, num sentir mais consentaneo com a grandeza e a paixão da obra do genio de Bonn.

Em Chopin e em Liszt, que preenchiam toda a segunda e a terceira partes do programma, Ophelia Nascimento sentiu-se sempre á vontade, tendo de pôr em jogo suas qualidades favoritas — o brilho e a bravura.

Seu ultimo recital, realizado domingo, á tarde, no nosso primeiro theatro, foi, como não podia deixar de ser, incontestavel triumpho para a virtuose patricia.

Felizmente a sua carreira pianistica está assegurada com os contratos firmados para a Europa.

Não será de mais lembrar a ovação que lhe fez, ainda não ha muito, o publico berlinez, ao tocar, com orchestra, o bello "Concerto" de Mac Dowell, sendo a nossa conterranea delirantemente acclamada pelo auditorio, de mais de quatro mil pessoas, e pelos proprios professores da orchestra, enthusiasmados.

Dessa propaganda é que nós precisamos e vale mais para o conhecimento do nosso paiz, do que quantas embaixadas possamos enviar ao estrangeiro.

AUDIÇÃO DE ALUMNAS DE CANTO

Conforme annunciámos, é hoje ás 8 1|2 horas da noite, no salão do Instituto Nacional de Musica, que se effectúa o recital de canto das alumnas Maria de Lourdes Sá Earp e Eneida Silva, da classe da professora Maria Isabel de Verney Campello

A MUSICA REGIONAL BRASILEIRA NA EUROPA

Ha cerca de tres annos partiram para o Velho Mundo Romeu Silva e os seus companheiros da "Orchestra Sul Americana" afim de tentar a propaganda da musica typica brasileira. Ao que estamos informados percorreram elles dez paizes e mais de vinte cidades sempre com grande successo, exhibindo um repertorio de musicas regionaes brasileiras.

A "Orchestra Sul Americana" esteve em Portugal, Hespanha, Italia, França, Belgica, Luxemburgo, Hollanda, Inglaterra e Allemanha.

Depois disto já sôou novamente a hora da Europa se curvar ante o Brasil... Haverá por lá quem resista aos requebros do nosso maxixe e á dengosidade dos nossos tangos?

PYORRHÉA ALVEOLAR

a sua cura radical em poucos dias pelo cirg-Dentista P. G. Jürgensen.

RUA SACHET n. 4

— 1º ANDAR —

(16664)

NA CAIXA DE AMORTIZAÇÃO

A primeira reunião da nova junta administrativa

Reuniu-se hontem, ás 3 horas, sob a presidencia do ministro da Fazenda, a junta administrativa da Caixa de Amortização, nomeada por decreto de 3 do corrente e composta dos srs. Sampaio Corrêa, Barbosa de Rezende, Raoul Dunlop, Julio Silva Araujo, Miranda Jordão e Corrêa de Sá, director da Caixa.

O ministro, abrindo a sessão, felicitou os recem-nomeados pela sua posse, congratulando-se com o governo pela escolha. Em resposta o sr. Sampaio Corrêa, em seu nome e no dos demais membros, agradeceu, em breves palavras, a distincção do governo nomeando-os para membros da junta administrativa, em que se esforçarão para corresponder á confiança nelles depositada.

A junta resolveu que os candidatos aos empregos que dependam de sua proposta, requeiram por intermedio do director da Caixa, juntando documentos comprobatorios de sua conducta e capacidade para exercer o cargo desejado.

Depois de percorrerem as dependencias da repartição e examinarem os serviços do papel moeda, retiraram-se ás 4 horas.

Ouvidos — Nariz — Garganta

O dr. Antonio Leão Velloso, assistente do prof. Raul D. de Sanson, dá consultas na rua de S. José 43, de 12 ás 14 horas, excepto segundas e sextas-feiras. (15191)

1.ª Circumscripção de Recrutamento

São convidados a comparecer com urgencia, á 1ª circumscripção de recrutamento, a bem de seus interesses, os cidadãos seguintes: Waldemar, filho de Antonio Pinto Paulo; José Elias, filho de Joaquim Henrique da Fonseca; José Mariano da Silva, Antonio Nunes da Fonseca.

JOSEPH M. SCHENCK apresenta
Norma Talmadge em A MULHER COBIÇADA

Cantando, dansando, tocando ao violão, Dolores, a bailarina daquelle pequeno mundo de intrigas e ciladas, tornara-se a MULHER COBIÇADA! Todos os homens a queriam..., todos a disputavam, mas a nenhum se entregou como áquelle rapaz que a fizera conhecer o verdadeiro AMOR!

CAPITOLIO
SEGUNDA-FEIRA

com NOAH BEERY GILBERT ROLAND
Producção ROLAND WEST
FILM UNITED ARTISTS

UMA PROTECÇÃO PARA SEU ROSTO

Barbeando-se, diariamente, com a navalha de segurança "Valet AutoStrop", V. S. conservará o seu rosto sempre juvenil.

Todo homem sabe, hoje em dia, que uma lamina sem fio irrita a pelle. Proteja o seu rosto usando a melhor navalha de barbear que existe.

O requisito mais essencial para barbear-se, é ter uma lamina bem afiada. Isso, sómente se consegue com a navalha "Valet AutoStrop", porque é a unica que afia as proprias laminas.

E' alguma cousa mais do que uma navalha de segurança — é uma navalha e um apparelho de afiar laminas, engenhosamente combinados.

Navalha de segurança Valet AutoStrop
A unica que afia e assenta as suas proprias laminas

AUTO STROP SAFETY RAZOR Co. OF BRAZIL
CAIXA POSTAL 2782 RIO DE JANEIRO
(16673)

William Fox
Apresenta
PRINCIPE FAZIL
extrahido do immortal romance "L' Insoumise" de Pierre Frondaie — Direcção de Howard Hawks
CHARLES FARRELL
GRETA NISSEN

HORARIO
2, 3 e 30, 5, 6 30, 8, 9 e 30 e ás 11 horas.

Se o leitor ainda não assistiu a este magnifico film da Fox, porque receia que seja uma producção commum, pergunte a opinião de algum conhecido que o tenha assistido no PATHE'-PALACE e ouvirá, não só delle, mas de todo o mundo o seguinte:

Principe Fazil

a oitava producção gigante da "Fox-Film" em 1928, com o inegualavel galã CHARLES FARRELL e com a belleza embriagadora de GRETA NISSEN, é um dos maiores films deste anno, digno de ser visto por todos os brasileiros...
Vá hoje mesmo ao
Pathé Palace
ver o film dos films.

A Vida Social

George Sand

George Sand, para ter o direito de amar a Chopin, soffreu as maiores humilhações, contingencia que no seu espirito altivo e orgulhoso, mais se exasperava em face das situações irremediaveis.

Ella era mais velha, muito mais velha do que o musico. Quando o conheceu, já estava celebrizada pelos seus romances de philosophia social e pelo seu salão da rua de St. Lazare. Do seu lado, o pianista entrava em Paris como um triumphador, vencendo irresistivelmente pelo genio artistico, pelo ar romantico de tuberculoso em primeiro grão e pelas maneiras polidas e finissimas, que o trajar apurado e requintado ainda mais realçava. Chopin, ao piano, lembrava um daquelles jovens semi-deuses esbeltos da velha Héllade, os quaes, por serem muito formosos, eram amados, nos bosques, ás occultas, pelas deusas contrabandistas e evadidas do Olympo...

Os amigos de Sand, notadamente os intimos, se rebellaram contra essa ligação. Ha biographos que attribuem isso ao facto da grande novellista dar escandalos. Musset chegou mesmo a insultal-a. Mas a verdade é que os amigos e admiradores dessa mulher extraordinaria, ardente e voluptuosa, tinham ciumes de Chopin e não perdoavam ao moço bello e querido, com um talento musical tão surprehendente, a incontestavel supremacia por elle adquirida na roda dos virtuoses da época.

Essa ligação, porém, teve um fim tragico e doloroso. A' proporção que a tisica ia devorando os restos dos pulmões do glorioso polaco, mais George Sand o amava. Chopin vivia em febre permanente. Sand carregou-o para a Côte d'Azur e, depois, para a Hespanha. Já agora, elle não era o amante; era o seu filho mais velho.

Ora, a romancista tinha filhos authenticos, que odiavam o pianista. A's vezes, mesmo, gostavam de desfeiteal-o. Chopin acabou por se entediar, succumbiu ás intrigas e regressou a Paris. A conspiração domestica proseguiu e George Sand, oscillando entre o coração de mãe e o coração de amante, acabou renunciando a tudo, para se refugiar, pura e exclusivamente, na sua Arte. E' desse periodo de humilhações e torturas, sem mocidade, sem amor e sem esperanças, gasta e abandonada, com a ulcera a comer-lhe o estomago, que data o seu ultimo romance, onde o Principe Carol, apezar della ter negado, é Chopin, romance que é uma especie de historia cruel das suas derradeiras paixões...

JOÃO CARIOCA.

Para o album de Mademoiselle...

BEIJO ORIGINAL

Entre a minha e a tua bocca
interpunha-se a vidraça...
e nos beijamos com ancia.
Que beijo! Mas, que desgraça!
Pois, se a distancia era pouca,
como era grande a distancia!...

BELMIRO BRAGA

O grito de Yara

Commemorando o anniversario do Grito de Yara, que iniciou a epopéa da guerra da Independencia de Cuba, a qual durou dez annos e foi iniciada por Carlos Manoel de Cespedes em 10 de outubro de 1868, o ministro de Cuba e sra. Barnet, offerecem um jantar no Copacabana Palace Hotel, em honra do ministro das Relações Exteriores e sra. Octavio Mangabeira e da delegação brasileira á VI Conferencia Internacional Pan-Americana. Não haverá recepção na séde da legação.

Bertha Singermann

Foi hontem assignado contrato entre a Companhia Brasil Cinematographica e a notavel declamadora Berta Singerman para uma série de vesperaes no Palacio Theatro devendo a primeira realizar-se no sabbado 13, ás 4 horas da tarde.

Declamação

A's 4 1|2 horas da tarde, de hoje, terá logar, no salão nobre do Instituto Nacional de Musica, o recital de declamação poetica, de Maria Sabina, a poetisa e "diseuse" tão apreciada como estimada na sociedade e nos meios intellectuaes cariocas. Maria Sabina dirá na tarde de hoje, os seguintes poemas, dos poetas seguintes:

Primeira parte:
1) Canção do meu coração — Martins Fontes; 2) A queixa e a resposta — Guilherme de Almeida; 3) Lundú — Arthur de Salles (a pedido); 4) Gritaria — Harold Daltro; 5) Advertencia — Ronald de Carvalho; 6) A scena muda — Yolanda Olivieri; 7) Marcha final — Cassiano Ricardo.

Segunda parte:
1) As potrancas — Olegario Marianno; 2) Canção das folhas — Bastos Portella; 3) A macumba — Murillo Araujo; 4) Na estrada em que ia para a vida — Eudes Barros; 5) Meu carrego — Laura Margarida; 6) Carta que Mané Trapiá fez a Thereza — Oswaldo Santiago.

Terceira parte:
1) Volupia — Alberto de Oliveira; 2) A boneca vestida de Arlequim — Alvaro Moreyra; 3) Rosario de Trovas: a) Adelmar Tavares; b) Antonio Salles; 4) Nuvens e ondas — R. Tagore (trad. de Placido Barbosa); 5) Aralaria — Cleomenes Campos; 6) [illegible]entania — Da Costa e Silva.

— A senhorita Aracy Ferreira Faria "diseuse" fluminense, realiza no dia 11 do corrente um recital de declamação de poesias hispano-brasileiras, no Theatro Municipal de Nictheroy, ás 8,30 da noite. Essa festa de arte será patrocinada pela sra. Anna Amelia Queiroz Carneiro de Mendonça, rainha dos estudantes cariocas.

NO ZOOLOGICO

O sr. Joaquim Moreira visitou o Jardim Zoologico.

(Por Fornaca.)

O Macaco — Diga-me, senador; como foi que conseguiu sair da gaiola?

Festa da chave

Os bacharelandos e quartannistas da Faculdade de Direito do Rio de Janeiro, desejando dar á tradicional e symbolica Festa da Chave um caracter social, deliberaram realizal-a este anno num dos melhores salões desta capital.

Escolhido o do Club de Regatas Guanabara e com o concurso de um "jazz", e da orchestra typica argentina Andreoni, foi marcada a festa para o dia 20 do corrente, ás 5 horas.

Os ingressos encontram-se, desde já, á venda, todos os dias, das 3 ás 6 horas, na Faculdade de Direito, á rua do Cattete n. 243, em poder do thesoureiro da commissão, bacharelando Oswaldo de Miranda Ferraz.

Palace Club

A direcção do Palace Club, no louvavel intuito de commemorar condignamente a maxima data do nosso continente, resolveu festejar a noite de 11 para 12 do corrente com um grande baile, que promette ser a nota elegante da semana.

Os salões do luxuoso e elegante centro de diversões apresentarão naquella noite, a mais caprichosa ornamentação.

A's senhoras serão offerecidas encantadora lembrança, vindas directamente de Paris para essa festividade, pela qual reina grande curiosidade.

Aos sabbados, o Palace vem realizando "soirées" elegantes, que já se tornaram habito no carioca que se diverte.

Conferencias Apologeticas

Começaram hontem, segunda-feira, ás 8 1|2 da noite, na matriz da Gloria (largo do Machado), as conferencias apologeticas feitas pelo padre dr. João Gualberto do Amaral.

Esse Curso Superior de Instrucção Religiosa destina-se a homens e senhoras em geral e principalmente á mocidade estudiosa de nossas escolas superiores.

As conferencias desta terceira e ultima série deste anno, versarão sobre o estudo das religiões da Grecia Antiga, obedecendo ao seguinte programma:

1ª — Outubro, 8 — A Cidade, o Trabalho e a Belleza. Doutrinas religiosas do paganismo hellenico. A Biblia e o Ritual Catholico.
2ª — Outubro, 9 — Alegrias pagãs. Penitencia christã.
3ª — Outubro, 10 — Socrates e Santo Ambrosio.
4ª — Outubro, 11 — Platão e o Logos. São João e o Verbo.
5ª — Outubro, 12 — Resumo das tres séries. Misturas occultistas: hermetismo, magia, gnose, eons, etc.

A commissão organizadora dessas conferencias convida, por nosso intermedio, a todos que se interessarem por esses assumptos.

Natalicios

Transcorre hoje a data do anniversario natalicio do sr. Gastão M. Gomes de Castro, do commercio desta capital.

— Passou hontem o anniversario do sr. Gustavo Gonçalo Freire, official do Exercito e estudante de medicina.

— Faz annos hoje o menino Huhf James Saunders, filho da sra. Joanna Leite Saunders. O anniversariante, que se encontra em Caxias, Estado do Rio Grande, será hoje ali muito felicitado.

— Faz annos hoje d. Julieta Lima, esposa do capitão tenente Francisco Gomes de Lima Filho, funccionario dos Correios.

— Transcorreu domingo o anniversario da menina Edith, filha do sr. Casemiro José de Campos Heitor, pharmaceutico e industrial, e da sra. Margarida de Lima Heitor.

Sendo Edith, que é o encanto do lar de seus progenitores, muito estimada pela sua vivacidade e intelligencia, recebeu muitos abraços e "bonbons" de suas amiguinhas.

— Fez annos hontem a menina Lucy, filha do sr. Francisco Ribeiro de Magalhães e de d. Adylia de Magalhães.

— Passa hoje a data do anniversario natalicio da menina Guacyr, filha do sr. Waldemiro Pires, estimado funccionario da Prefeitura, e de d. Maria Dias Pires.

— Faz annos hoje o sr. Joaquim Teixeira da Silva Junior, negociante desta praça.

— Passou hontem o anniversario natalicio do sr. José Antonio de Araujo, funccionario da Contadoria Central Ferroviaria. Muito estimado em nosso meio social, o anniversariante teve ensejo de receber dos innumeros amigos muitos cumprimentos.

— Transcorre hoje o anniversario natalicio do menino Ivo, filho do sr. Pedro Cruz, continuo do Supremo Tribunal Militar.

— Completa hoje mais um natalicio o sr. Jorge Teixeira de Gouveia, alto funccionario do Instituto da Previdencia.

— Transcorreu domingo ultimo, o anniversario natalicio do sr. Roberto Milward, funccionario da Saude Publica do Estado do Rio.

PIANOS NOVOS
a 30 mezes de prazo, dos melhores fabricantes allemães. Grande stock.
Não façam negocios sem ver os nossos preços—A. MATHIAS. Rua Visconde do Rio Branco, 21
(16662)

Nascimentos

Acha-se em festa o lar do sr. Euphrasio Povoas de Siqueira e de d. Aracy Mattos de Siqueira, pelo nascimento de uma menina que, na pia baptismal, receberá o nome de Maria de Lourdes.

Noivados

Contratou casamento com a senhorita Maria Edith O' Neill de Souza, filha do tenente Luiz Antonio de Souza, o sr. Waldemar Pedreira, sub-official da Policia Militar.

— Contratou casamento a senhorita Aggripina Carrano, quarta-annista da Escola Normal desta capital, e filha do sr. Paulo Carrano e de d. Maria Thereza Carrano, com o sr. Carlos Olympio de Souza, funccionario de um dos principaes bancos desta capital.

ANTARCTICA
CHOPPS E CERVEJAS EM CARRAFAS
Teleph. C-527-2994-2993-848

Viajantes

A bordo do "Arlanza" seguiram ante-hontem para Buenos Aires, o deputado Alvaro de Carvalho e senhora; deputado Manoel de Miranda Rosa e senhora; deputado Ramiro Berbert de Castro e senhora; sr. Candido Duarte, official de gabinete da presidencia do Estado do Rio de Janeiro; sr. Armenio Jouvin, consul Gervasio Pires Ferreira, coronel Ramiro Castro e senhora e coronel Pedro Catalão.

— No dia 12 do corrente chegará ao Rio de Janeiro pelo "Avelona", de regresso da sua viagem á Europa, acompanhado de sua esposa e filhas, o sr. W. L. Aldridge, director do Collegio Aldridge, desta capital. Após seis mezes de estudos pedagogicos e visitas a estabelecimentos de educação na Inglaterra e na França, volta o sr. Aldridge com o fim de reabrir as portas do seu educandario, sob bases as mais modernas, compativeis com o grão de adeantamento desta capital.

— Em carro reservado ligado ao primeiro nocturno mineiro, seguiu hontem para Curvello o sr. Vianna do Castello, ministro da Justiça, acompanhado do dr. Oscar Araujo e senhora, dr. Attilio Peixoto e o sr. Alvaro Brochado.

— Regressou de Santa Isabel do Rio Preto, no Estado do Rio, onde foi assistir ao lançamento da pedra fundamental da matriz local, o sr. Ivan Milward Pereira da Silva, official de gabinete do secretario do Interior e Justiça fluminense.

VERMOUTH Cocktail
MARTINI
Aperitivo Ide...
A' venda em toda a parte
(16899)

Concertos

No dia 27 do corrente, ás 8 1|2 horas, o Gremio Onze de Junho, da estação do Riachuelo, levará a effeito mais um concerto litero-musical, para o qual já estão contratados conhecidos artistas.

Almoços

Aos jornalistas cearenses, drs. Andrade Furtado e Gilberto Camara, este presidente da Associação Cearense de Imprensa e aquelle director do "O Nordeste", que se publica em Fortaleza, membros da colonia cearense, collegas e amigos seus vão lhes offerecer um almoço, que se realizará no proximo dia 12 do corrente. As listas de adhesão encontram-se no Centro Cearense, á rua Chile n. 21, e na Livraria Catholica, á rua Rodrigo Silva n. 7.

— Realiza-se domingo proximo, no Club dos Bandeirantes, ás 12 horas, o almoço do Circulo do Magisterio Superior. Será homenageado o prof. Correia Lima.

NOVIDADES
PAPEIS PINTADOS
19 Rua Carioca Tel C. 1940 19

Chás

Realiza-se no dia 12 do corrente, um chá dansante no Centro Paulista, offerecido pela sua directoria aos associados e familias, bem como á sociedade carioca. As dansas terão inicio ás 4 horas e se prolongarão até ás 9 horas da noite.

— Os socios fundadores do Arpoador Club, realizarão a 20 do corrente, um chá paulista, que terá inicio ás 8 horas. Para essa festa, será exigida a apresentação da carteira social, com o recibo n. 10 e traje de passeio.

PETROLEO HAYA
Especifico contra caspas, parasitas e queda do cabello.
(17335)

Festas

Realiza-se no dia 12 do corrente, a grande festa promovida pela Ala dos Namorados, do Atheneu Sport Club, que tem a sua séde no palacete da rua do Mattoso n. 16, que promette ser encantadora.

— Realiza-se no dia 17 do proximo mez, o baile de anniversario do Sport Club Brasil. Essa festa, para a qual não faltarão encantos, está sendo organizada com o carinho por uma commissão para esse fim designada, visto ser intuito da directoria deixar da referida festa a mais agradavel impressão a todos quantos a mesma assistam.

— Conforme vinha sendo annunciado, o Grande Centro Republicano Luso Brasileiro, commemorou o 18º anniversario da Republica Portugueza, tendo sido cumprido fielmente o programma organizado.

A sessão solenne foi presidida pelo coronel Augusto Cruz, tomando parte na mesa o representante do embaixador de Portugal e outras pessoas gradas.

O corpo geral da tuna Carlos Gomes, sob a regencia do maestro Henrique Costa, executou varios numeros, notando-se os hymnos brasileiro e portuguez. Occuparam a tribuna os drs. A. Magalhães e Raymundo Cerejia. Pelos alumnos da Escola Dramatica Olympio Nogueira foi levada á scena "O Palhaço", um acto variado que teve o concurso do baixo Delwechi, sendo os acompanhamentos feitos por mme. Costa. Completando o programma, realizou-se um sarão dansante com o concurso do "jazz-band" da Policia Militar.

Aos Noivos...
Apparelhos inglezes para jantar, com 60 peças, a 165$, baterias para cosinha, com 12 peças, a 55$, chicaras, copos, talheres, filtros, geladeiras, etc; sempre pelos menores preços na tradicional CASA MUNIZ, Ouvidor, 69.
(18165)

Fallecimentos

Na tarde de hontem, foi sepultado no cemiterio de S. João Baptista o corpo do maestro Vincenzo Cernicchiaro, fallecido ante-hontem. Seus ultimos dias, passou-os recordando a ingratidão dos homens, apezar de nunca ter assistido a decadencia de sua propria arte, que, apezar da avançada edade em que a morte o veio colher, sempre pôde e soube manter no alto nivel dos seus dias gloriosos.

Italiano de nascença e brasileiro de creação, honrou, sempre, suas duas patrias. Como violinista, brilhou nos salões do Imperio e da Republica, tendo sido um professor de nomeada.

A morte de Vincenzo Cernicchiaro veio encher de magua o mundo musical, pois com sua morte não se perde propriamente um velho maestro, mas um artista completo e um grande violinista.

— Em Portugal, na Casa Nova, Beira Alta, acaba de fallecer d. Violante de Carvalho, representante de uma das mais illustres familias da velha provincia lusa.

— Após prolongado soffrimento, falleceu, á rua Bueno de Paiva n. 20, no Meyer, a professora cathedratica jubilada, d. Maria Mattos, que foi sepultada hontem no cemiterio de Inhaúma.

Missas

Na capella de N. S. das Victorias, da egreja de S. Francisco de Paula, será rezada hoje, terça-feira, a missa de setimo dia do fallecimento da senhorita Dagmar Caetano da Silva, extremecida filha do nosso companheiro Lafayette Silva.

— Realiza-se amanhã, ás 9 horas, na egreja de N. S. da Conceição e Bôa Morte, a missa de trigesimo dia em intenção da alma de José Maria de Souza Carvalho, mandada rezar por sua familia.

— Realizou-se hontem, ás 9 1|2 horas, no altar-mór da egreja da Immaculada Conceição, a missa de setimo dia, que em suffragio da alma do dr. Mario Diogo Tavares, mandou celebrar a sua familia. Seguiu-se depois o Libera-me, achando-se levantado no centro da egreja, grande catafalco rodeado de cirios e tocheiros. No côro tocou uma grande orchestra, sendo cantados diversos numeros religiosos. A assistencia foi extraordinaria.

ULTIMA HORA

Antonio de Souza Coelho
(DICO)

† Amelia Monteiro Coelho, filhos, genros, irmãos, cunhados e demais parentes participam o fallecimento de seu extremoso esposo, pae, sogro, irmão e cunhado ANTONIO DE SOUZA COELHO (Dico) e convidam a todos os parentes e amigos a acompanharem o seu enterro que sairá de sua residencia á rua Cardoso n. 64, estação do Meyer, ás 4 1|2 horas da tarde, para o cemiterio de São João Baptista. Por este acto antecipadamente se confessam penhorados. (D 25...)

Francisca Martins Fernandes

† Jeanne Martins Fernandes, José Martins Fernandes, Mario José Fernandes e familias, convidam os parentes e amigos de sua inesquecivel mãe, para assistirem á missa de setimo dia que pelo eterno repouso de sua alma, mandam celebrar hoje, ás 9 1|2 horas, no altar-mór da egreja de N. S. do Rosario, e desde já agradecem. (D 23524)

Para bem calçar!
Veja as exposições da
SAPATARIA
Bristol
108, RUA S. JOSE', 110
TEL. CENT. 1062
ellas lhe devem interessar!
RUA S. JOSE' 108-110
(18134)

Decretos hontem assignados

O presidente da Republica assignou, hontem, os decretos seguintes:

Na pasta da Justiça — Sanccionando as resoluções legislativas: que autorizam o poder executivo a abrir os creditos especiaes: de 50:000$000, para auxiliar a acquisição do monumento a ser erigido á memoria de José de Alencar, em Fortaleza; de... 22:137$939, para pagamento de gratificação addicional a professores de varios institutos de ensino; e de 570$967, de 335$000, 725$000, e de 6:923$500, para occorrer aos pagamentos, respectivamente, ao servente da Inspectoria de Generos Alimenticios, Luiz Antonio Cordeiro; á firma Gomes Pereira de artigos de expediente fornecidos em 1920 á Côrte de Appellação; a Victorino Coelho de fornecimentos e serviços prestados ao edificio do Forum, em 1924, e, para pagamento da gratificação addicional ao ex-tachygrapho do Senado Federal, Guilherme Leite;

Alterando o horario dos plantões da Inspectoria de Saude do Porto do Rio de Janeiro, afim de que os inspectores se revezem em plantões diarios, das 7 ás 20 horas, afim de attender promptamente á entrada de navios no porto.

Abrindo o credito especial de 24:384$331, para occorrer á liquidação de contas do Supremo Tribunal Federal.

Promovendo, na Policia Militar, a 1º tenente, por antiguidade, o 2º tenente Orlando Meirelles e a 2º tenente, por merecimento, o aspirante Joaquim Ferreira de Souza Jacarandá;

Nomeando: o bacharel Juvenal Antunes de Oliveira, para adjunto de promotor do terceiro termo da comarca de Rio Branco; o bacharel Mario de Menezes Castro para adjunto de promotor do segundo termo da comarca de Cruzeiro do Sul; o bacharel Paulino Amorim de Brito, para juiz municipal do segundo termo da comarca de Tarauacá; o bacharel Theodoro Vaz de Abreu de Assumpção, para juiz municipal do terceiro termo da comarca de Rio Branco; e o bacharel José Potyguára da Frota e Silva, para adjunto de promotor do segundo termo da comarca de Tarauacá, todos no Territorio do Acre;

Tranferindo, a pedido, o juiz da terceira pretoria civel, bacharel Leopoldo Cesar Duque Estrada Junior, para o de juiz da segunda pretoria criminal; e o juiz da segunda pretoria criminal, bacharel Nelson Hungria Hoffbauer, para o de juiz da quarta pretoria civel, ambos no Districto Federal; e o adjunto de promotor do segundo termo da comarca de Tarauacá, bacharel Raif Costa da Cunha Lima, para identico logar no segundo termo da comarca de Xapury;

Exonerando, a pedido, Pedro Doria Sobrinho, de ajudante do procurador da Republica, no municipio do Rio Preto, na secção de São Paulo;

Concedendo aposentadoria, por invalidez, aos guardas civis de 1ª classe, Camillo Nolasco Marins e Antonio Pereira Xavier;

Concedendo o accrescimo de 5 %, sobre os seus vencimentos, ao bacharel Ignacio Xavier de Carvalho, substituto do juiz federal na secção do Pará;

Reformando o capitão da Policia Militar, João Martini, contando mais de quarenta annos de serviço militar; e o sargento intendente da referida corporação, Francisco Vieira de Magalhães Bastos, no posto e com o soldo de segundo tenente;

Nomeando supplentes do substituto do juiz federal: na secção de São Paulo — José Ribeiro Braga, 3º, no municipio de Sorocaba; e na secção da Parahyba — Pedro Xavier dos Santos, Juvenal Lucio de Souza e Manoel Henrique da Silva, 1º, 2º e 3º, no municipio de Patos; Ignacio Evaristo da Costa Gondim, Joaquim Eustachio de Oliveira e José Leal Ramos, 1º, 2º e 3º, no municipio de Alagoa Nova; Francisco Oliveira da Costa, João Napoleão Serpa e Ivo Gomes Pedro, 1º, 2º e 3º, no municipio de Caiçara; e Antonio Jovino Cavalcanti de Albuquerque, José Ferreira de Mello e Luiz do Rego Malheiro, 1º, 2º e 3º, no municipio de Campina Grande;

Concedendo medalhas militares, no Corpo de Bombeiros, de ouro, ao major pharmaceutico Joaquim Duarte Barbosa e ao capitão Arthur Pereira de Almeida; de prata, ao 1º sargento graduado Euclydes de Andrade e de cobre, aos segundos tenentes reformados: Alfredo Antonio da Costa e Mario Lopes da Silva; 3º sargento graduado Octavio Francisco Mallet, cabos graduados Manoel Rodrigues Sobrinho, Joaquim Gentil e Benedicto de Oliveira Marins; e soldados Eloy Dias e João Cardoso de Carvalho; e, na Policia Militar, de prata, ao cabo de esquadra Pedro Henrique do Rego; e de bronze, ao musico de segunda classe, Damião Cosme dos Santos, anspeçada motorista Sebastião Nicolau da Silva e aspirante a official, Mario de Carvalho Monteiro.

NEVRALGIAS
RHEUMATISMOS
Tome
DÔRES, GRIPPE?
EURYTHMINE
DETHAN
(17342)

A CARAVANA LUSO-BRASILEIRA

A Associação Commercial homenageou, hontem, os seus — membros —

Os excursionistas portuguezes, que ora nos visitam foram alvo, hontem, de uma significativa homenagem por parte da Associação Commercial do Rio de Janeiro, que realizou, em sua honra, uma sessão solenne.

O salão principal achava-se repleto de pessoas de destaque da sociedade carioca e da colonia portugueza.

Presidiu a sessão o sr. Araujo Franco que logo, em rapidas palavras, explicou o fim daquella reunião, que era o de proporcionar meio á Associação Commercial para testemunhar sua sympathia pelos illustres membros da caravana.

Falou, depois, o sr. Silva Araujo, que se demorou na tribuna dizendo sobre as qualidades do povo portuguez, sempre trabalhador e amigo, citando, mesmo, alguns grandes nomes de Portugal.

Fizeram ainda uso da palavra, o padre Guimarães Dias — que n'um brilhante discurso mostrou o que era a industria e o commercio da nossa patria—e o consul Adhemar de Mello.

Terminada a sessão solenne, foi servida uma taça de champagne a cada um dos presentes, dividindo-se a assistencia em pequenos grupos, mantendo-se até tarde, em animada troca de ideas sobre os interesses do Brasil e Portugal.

HOJE 25:000$000
INTEIRO, 1$600
Loteria do E. do [illegible]
(17705)

O ASSASSINIO DE CONRADO — NIEMEYER —

Perante o juiz da 1ª vara criminal proseguiu, hontem, o summario de culpa dos réos Francisco das Chagas, Moreira Machado, Mandovani e "Vinte e Seis", accusados no barbaro assassinio de Conrado Niemeyer.

Os trabalhos foram presididos pelo juiz Oliveira Figueiredo achando-se presentes os advogados da familia Niemeyer e dos réos.

A unica testemunha a depor foi o "chauffeur" de Moreira Machado que não podia deixar de defender o seu patrão.

O depoimento foi contestado pelo promotor.

Colchas, Lençoes, Fronhas, Toalhas, Atoalhados, Guardanapos, Cretonnes e Tricolines, a casa que mais barato vende é a Fabrica Confiança do Brasil.
87, RUA DA CARIOCA, 87
(166646)

O DESAPPARECIMENTO DE ALBINO MENDES

Noticiamos, hontem, um despacho procedente de S. Paulo, em que se dizia ter a imprensa daquella cidade noticiado o assassinio de Albino Mendes, no logar denominado "Garimpo do Balisa", em Goyaz. Adiantava-se que o famoso falsario fora assassinado em companhia de João da Silva Braga, vulgo "Braga Pinto", porque os dois homens haviam illudido varios garimpeiros locaes, comprando joias preciosas com dinheiro falso.

O telegramma a que alludimos é datado do dia 6. Agora, desmente-se a sua morte, pois que no dia 5, Albino Mendes esteve na Casa de Correcção em palestra com o director dali, dr. João Pequeno de Azevedo, onde foi afim de registrar o seu mandato de livramento condicional, formalidade que elle, por lei, é forçado a cumprir uma vez por mez.

A SESSÃO DO SENADO

A sessão do Monroe, hontem, foi aberta a 1 hora e quarenta minutos, sob a presidencia do senador Mendonça Martins.

Foram lidos no expediente, sem haver sido impugnada a acta da sessão anterior, os pareceres assignados, sabbado pela commissão de Finanças, que foram os seguintes:

Do sr. Bueno Brandão, favoravel á proposição que fixa a despesa do Ministerio do Interior, para, o exercicio de 1929, nas quantias de 22:541$000 e réis... 141.904:250$314, papel, com os seus varios serviços.

— favoravel á proposição que autoriza dar concessão aos Estados que a requererem para a construcção de portos nas costas e nos rios navegaveis;

— favoravel, com substitutivo, á proposição da Camara que transforma o actual Museu Agricola, Industrial e Commercial, do Ministerio da Agricultura em Instituto de Expansão Commercial:

— Offerecendo emendas ao substitutivo apresentado pelo senhor Paulo de Frontin á proposição que manda dar nova regulamentação á classe dos corretores de mercadorias e de navios;

— offerecendo substitutivo á proposição que manda installar definitivamente o Posto Experimental de Veterinaria no Rio Grande do Sul e dando outras providencias.

Ninguem querendo fazer uso da palavra, passou-se á ordem do dia.

Occupou a tribuna o sr. Paulo de Frontin, ao ser posto em discussão o projecto creando o registro de Interdictos na Justiça local do Districto Federal, defendendo duas emendas de sua autoria, rejeitadas pela commissão de Justiça, cujo parecer o relator, sr. Aristides Rocha defendeu, dizendo, comtudo que na terceira discussão examinaria com sympathia as duas emendas do senador carioca.

Foi, em seguida, o projecto approvado, tendo o representante do Districto Federal retirado as suas emendas, para renoval-as na terceira discussão.

Este projecto é o seguinte:

Discussão unica das emendas apresentadas em segunda discussão á proposição n. 60, de 1928, creando na Capital da Republica um officio de justiça com a denominação de —Registro Especial de Interdictos — e dando outras providencias (*com emenda da Commissão de Constituição e Justiça, e parecer favoravel da de Finanças; com parecer da primeira Commissão contrario ás emendas do senhor Paulo de Frontin, e offerecendo outra; com parecer da de Finanças, mandando destacar a nova emenda apresentada, para projecto especial*);

Continuando a votação, foi approvado mais:

2ª discussão do projecto do Senado n. 37, de 1928, concedendo a D. Izabel Fernandes de Azevedo, mãe de Lauro Fernandes de Azevedo, soldado do Corpo de Bombeiros, morto em serviço, uma pensão annual de 1:524$000 correspondente ao soldo por elle percebido (*offerecido pela Commissão de Constituição e Justiça e parecer favoravel da de Finanças n. 300, de 1928*);

3ª discussão da proposição da Camara dos Deputados n. 74, de 1928, que abre, pelo Ministerio da Justiça, um credito especial de 618:592$500, para occorrer ao pagamento de accrescimo de vencimentos devidos aos commissarios de segunda classe e aos officiaes de justiça da Policia Civil (*com parecer favoravel da Commissão de Finanças numero 289, de 1928*).

Concluida a votação das materias do avulso, o senhor Aristides Rocha, requereu dispensa do interstício regimental para que o projecto creando o Registro Especial de Interdictos, entrasse na ordem do dia de hoje.

A pedido, porém, do sr. Paulo de Frontin esse requerimento foi retirado pelo proprio senador cearense.

Continuou sobre a Mesa sendo hontem o segundo dia, afim de receber emendas em segunda discussão a proposição da Camara dos Deputados, numero 67, do corrente anno, fixando a despesa do Ministerio do Exterior.

A esposa do consul do Brasil, na Rumania, colhida por — um auto —

O automovel particular numero 4.488 de São Paulo, na praça Olavo Bilac, esquina da rua do Rosario, atropelou, hontem á tarde, a sra. d. Margarida Dutra esposa do sr. Osorio Dutra, nosso consul na Rumania, que aqui se acha hospedada no Metropole Hotel.

Depois de medicada na pharmacia Miguel Couto, ali mesmo na praça Olavo Bilac, a senhora Dutra que fôra ferida em os pés, internou-se na casa de saude São Sebastião.

O julgamento de hoje, no Tribunal do Jury

O Tribunal do Jury, deverá julgar, hoje, o réo Antonio de Araujo, accusado de homicidio.

Verifique os novos preços dos calçados das CASAS ATLAS
(16648)

ATROPELADA POR UM AUTO-CAMINHÃO DE CARNES — VERDES —

A infeliz menina teve o pé esmagado

Apreciando os factos com calma, não se póde, em sã consciencia, culpar os conductores de vehiculos, dos desastres occasionados pelos mesmos.

Não se póde conceber que elles os pratiquem por querer. Em determinados casos, porém, forçoso é reconhecer que, se não os occasionam propositadamente, ao menos, concorrem grandemente para que se deem, por circumstancias que podiam e deviam evitar.

Este, por exemplo, é um delles.

Residente em Jacarepaguá, á estrada da Covanca n. 59, a menina Irene, de 10 annos, filha de Zulmira Mortella, ao sair, hontem, do Collegio Ceará, de que é alumna, naquella localidade, veiu para a cidade com destino á casa de sua prima Alda Coutinho, que fazia annos, á rua Coronel Pedro Alves.

Tendo tomado um trem em Cascadura, a menina veiu até á estação de D. Pedro II e dali, dirigiu-se, á pé, para a casa da prima.

Pensando, naturalmente, nos momentos alegres que ia passar, é de suppor-se que, a pobresinha se despreoccupasse do perigo que as travessias de ruas apresentam, e, assim, houvesse concorrido para o desastre de que foi victima, atravessando a rua sem ter, antes, o cuidado de verificar se a mesma estava desimpedida.

Não deixa, porém, de ser culpado, tambem, é quiçá, mais do que ella, o conductor do vehiculo que a victimou — um auto-caminhão de transporte de carnes verdes.

Como todos os conductores de vehiculos de qualquer especie, este, contando exactamente, com a reconhecida imprudencia dos que andam pelas ruas da cidade, está na obrigação de dirigir-se sempre com toda a cautella.

Mas, além disso, aggrava mais a sua responsabilidade, a especie do seu vehiculo, que, não sendo um auto de transporte de passageiros cuja velocidade maior se justifica, em parte, não devia trafegar com a marcha apressada em que ia na occasião em que se deu o desastre, e que foi o que contribuiu tambem para o mesmo.

A desventurada menina, atravessando a rua precipitadamente, foi ficar á frente do pesado vehiculo, disseram as testemunhas do facto.

Mas, tambem devido a velocidade excessiva e injustificavel em que ia, o chauffeur não teve tempo de parar, ou desviar o auto e a pobre creança foi victimada.

O lamentavel desastre, deu-se, como já dissemos, quando Irene atravessava a rua.

Colhendo-a o auto-caminhão passou-lhe por cima e, além de ferimentos e contusões por todo o corpo, produziu-lhe esmagamento do pé direito.

Levada para a Assistencia a desditosa creança foi medicada sendo internada depois, no Hospital de Prompto Soccorro.

O chauffeur culpado, augmentando, ainda, a marcha do vehiculo, depois de praticado o desastre, fugiu á acção da policia.

De Nictheroy

TRIBUNAL DA RELAÇÃO

Pauta das causas que serão julgadas na sessão de hoje:

"Habeas-corpus". — N. 1.795, S. Gonçalo. Relator o desembargador Pinho Junior.

Recurso criminal — N. 1.784, Itaperuna. Relator o desembargador Silva Brandão.

Appellações criminaes — Numero 1.092. Itaocara. Relator o desembargador Bittencourt Sampaio Junior.

N. 1.110. Nictheroy. Relator o desembargador Godoy e Vasconcellos.

N. 1.056. Macahé. Relator o desembargador Bittencourt Sampaio Junior.

N. 1.118. Macahé. Relator o desembargador Godoy e Vasconcellos.

N. 1.129. Valença. Relator o desembargador Eloy Teixeira.

Embargos de declaração no aggravo commercial — N. 1.812. Petropolis. Relator o desembargador Bittencourt Sampaio Junior.

Embargos nas appellações civeis — N. 3.682. Iguassú. Relator o desembargador Oliveira Machado Junior.

N. 2.997. Campos. Relator o desembargador Oliveira Machado Junior.

N. 3.707. Parahyba do Sul. Relator o desembargador Eloy Teixeira.

Aggravos commerciaes — Numero 1.988. Petropolis. Relator o desembargador Oliveira Machado Junior.

N. 1.976. Padua. Relator o desembargador Pinho Junior.

N. 1.994. Barra Mansa. Relator o desembargador Eloy Teixeira.

Aggravo civel — N. 1.945. Campos. Relator o desembargador Pinho Junior.

Appellações civeis — N. 3.575. Pirahy. Relator o desembargador Bittencourt Sampaio Junior.

N. 3.898. Nictheroy. Relator o desembargador Godoy e Vasconcellos.

N. 3.923. Valença. Relator o desembargador Bittencourt Sampaio Junior.

Acção rescisoria — N. 5. Nictheroy. Autor, Nicolão Drames Pierre; réo, o Estado do Rio de Janeiro. Ao desembargador Silva Brandão.

Aggravos civeis de petição — N. 2.005. Nictheroy. Aggravante, o solicitador Altevo do Valle e Silva; aggravados, Gonçalves Lopes & C. Ao desembargador Silva Brandão.

N. 2.006. S. Sebastião do Alto. Aggravantes, Floriano Peixoto Martins, sua mulher e outros; aggravada, d. Arlinda Daflou. Ao desembargador Nogueira Torres.

Aggravo commercial — Numero 2.007. Nictheroy. Aggravante, Thomaz de Aquino; aggravados, Paulino Salgado & C. Ao desembargador Godoy e Vasconcellos.

Requerimento de avocação — N. 2.008. Nictheroy. Requerente, d. Maria da Camara Figueira, por si e como tutora de seus filhos impuberes José e Oswaldo e outros; requerido, o juiz de direito da 1ª vara. Ao desembargador Pinho Junior.

Aggravos civeis de petição — N. 2.009. Nictheroy. Aggravantes, Cornelio Jardim e sua mulher; aggravado, Nilo Fróes de Vasconcellos. Ao desembargador Bittencourt Sampaio Junior.

N. 2.010. Nictheroy. Aggravante, Manoel da Silva Gomes; aggravado Alfredo Quaresma Pimentel. Ao desembargador Eloy Teixeira.

A FEBRE AMARELLA

Ha alguns dias foram desembarcados em Santos do cargueiro "Berini", dois homens que apresentavam indicios de que estavam atacados de febre amarella, sendo internados no recolhimento daquella cidade. Um delles veiu a fallecer, sendo suas visceras retiradas para exame. O outro continua em tratamento, sendo ainda um caso suspeito.

O "Bernini", procedente da Europa, tocou em Recife, indo directamente a Santos.

O caso suspeito verificado á bordo do "Arlanza" e que foi recolhido ao Paula Candido acaba de ser declarado, pelos medicos, negativo.

GRANDE CONCURSO
— DO —
SABONETE EUCALOL

A commissão julgadora, reunida a 3 de outubro de 1928, e depois de considerar, pera as clausulas estabelecidas e publicadas, as qualidades litterarias e outras das mil e tantas producções concorrentes, resolveu distribuir os premios da seguinte maneira:

1º premio	Rs. 1:000$000	— ao numero	553—2
2º premio	500$000	" "	7
3º premio	300$000	" "	359—2
4º premio	200$000	" "	100
5º premio	100$000	" "	4—2

Foram tambem conferidas 95 menções honrosas (1 duz. sabonete Eucalol para cada uma).

Assignado: João Ribeiro — João Luso — Paulo Stern.

Abertos no escriptorio de Paulo Stern & Cia., após o julgamento do concurso, os sobrescriptos em que haviam sido guardados os nomes dos concorrentes, verificou-se que aos 5 numeros premiados correspondiam os nomes abaixo.

N. 553—2 — Fernando Reis, Rio de Janeiro, Professor Gabizo, 318.
N. 7 — Flora Nobre (carta chegada sem indicação do endereço).
N. 359—2 — Nadir Peragu, Rio de Janeiro, rua Barão de Ubá, 12, c. 4.
N. 100 — Noemio de Souza Silva, Rio de Janeiro, Av. Augusto Severo, 38, sob.
N. 4—2 — Z. Gama, Porto Novo do Cunha (Minas Geraes).

Pedimos aos beneficiados de apresentar-se devidamente identificados no escriptorio da nossa fabrica, para receber os seus premios.

Iremos publicando successivamente as referidas poesias, bem como as contempladas com menções honrosas.

PAULO STERN & Cia. (17708)

A CRISE DE ESPAÇO

na edição de ante-hontem, deste jornal, não permittiu que fosse inserta a publicação seguinte:

UM "INTERVIEW" PREPARADO

A' imprensa desta capital, os Srs. Amancio Rodrigues dos Santos & C., fazem preparar interessantes "interviews" afim de em synthese relatar o espantoso progresso que assumiu em 2 annos apenas a sua casa, denominada "Ao Mundo Loterico", á rua do Ouvidor, 139. Como é do dominio publico, aliás ha muito tempo já previsto, hoje é sem duvida a casa no genero de maior concurrencia diaria do publico carioca, sem falar no extraordinario numero de clientes que se correspondem diariamente de quasi todo o interior do Brasil. Actualmente o que mais preoccupa a sua administração é o conforto e sem o menor atropelo poder attender a todos com a maior attenção, como é o seu costume, para isso tendo que desenvolver ainda mais todas as suas secções por motivo da nova phase de propaganda a iniciar-se no proximo dia 1º de novembro, resolveram elles augmentar o numero dos seus auxiliares para quasi o dobro e, transformar os salões da loja, toda ella exclusivamente para o serviço de varejo, funccionando nos andares superiores outras secções que attendem aos pedidos do interior e aos cambistas ambulantes. Deverá, portanto, naquella data ser inaugurado o seu novo augmento de installação, quando será convidada toda a imprensa para festejar tão auspicioso acontecimento. Excede de 220 sortes grandes vendidas e pagas e contam que esse numero ainda seja muito mais elevado para aquella commemoração, que não deve ser nunca inferior a "dez mil contos de réis" já distribuidos em premios de 5:000$ até réis 500:000$, esperando assim ainda hoje: 20:000$ por 2$, meios 1$, dezenas seguidas ou sortidas a 20$, com finaes duplos até o 15º premio — sendo restituida toda a importancia paga nos finaes até o 6º premio e a metade nos demais e os enveloppes "Mascotte" a 3$600 apenas e os com duas "parallelas" a 33$600, nestes contendo dez sortes grandes no total de 245:000$000. Amanhã, 50 contos por 5$, fracções 1$ e 200 contos por 50$, fracções 5$, e depois d'amanhã mais 2 loterias eguaes. Sabbado — ...... 100:000$ por 10$ fracções 1$ e sabbado, 3 de novembro — já estão á venda os 200 contos por 20$, meios 10$, fracções 1$, com direito aos finaes duplos até o 11º premio e já com os "dous numeros differentes!" em cada bilhete!! Audaciosa e retumbante reclame (marca registrada) do "Ao Mundo Loterico" — rua do Ouvidor, 139 16896)

NO MUNDO DA TÉLA

CARTAZ DO DIA

CAPITOLIO — "A Rua do Peccado", Paramount, com Emil Jannings, Olga Backlanova e Fay Wray.

CENTRAL — "A horda vermelha", First National, com Ken Maynard.

GLORIA — "Poder Occulto", prog. Urania, com Michael Bohm e Suzy Vernon.

IDEAL — "A actriz", Metro-Goldwyn, com Norma Shearer e "Segredo de morte", First National, com Richard Barthelmess.

IMPERIO — "O cavalleiro negro", Paramount, com Fred Thompson.

IRIS — "Cantando vêm, cantando vão", Paramount, com Richard Dix, e "Curso do amor", Paramount, com Adolphe Menjou.

ODEON — "O mundo perdido", prog. Serrador, com Lloyd Hughes, Bessie Love e Lewis Stone.

PARISIENSE — "O sacrificio", prog. Matarazzo, com Dolores Costello.

RIALTO — "No mundo das illusões", Metro-Goldwyn, com John Gilbert e Renée Adorée.

S. JOSÉ — "Tempestade", United Artists, com John Barrymore e "Moças namoradeiras", prog. Matarazzo, com May Mac Avoy.

ATLANTICO — "A Tragedia da Alcova", Producers, com Jetta Goudal e "Mãos para o alto", com Fred Humes.

AMERICANO — "O principe estudante", Metro-Goldwyn, com Ramon Novarro e Norma Shearer.

AMERICA — "Mascotte" Prog. E. D. C., com Lila Lee e "A' margem do Rio Tonto", Paramount, com Richard Arlen.

APOLLO — "A dansa da vida", United Artists, com Mary Philbin e Don Alvarado.

BOULEVARD — "Cartas na mesa", Paramount, com George Bancroft e "Casar, nunca", Fox, com Lola Moran.

BRASIL — "O anjo das ruas" Fox com Janet Gaynor e Charles Farrell.

FLUMINENSE — "O quarteto do amor", Paramount, com Florence Vidor, e "O doutor da Roça", Producers, com Rudolph Schildkraut.

GUARANY — "Napoleão" Prog. Matarazzo, com Albert Dieudonné.

GUANABARA — "O principe estudante", Metro-Goldwyn, com Ramon Novarro e Norma Shearer.

HADDOCK LOBO — "Amores de estudante", United Artists, com Buster Keaton e "Visão suprema", First National, com Mary Astor.

HELIOS — "Meu unico amor", United Artists, com Mary Pickford e "Um dia a casa cáe" com Tom Tyler.

LAPA — "A Viuva Alegre", Metro-Goldwyn, com Mae Murray e John Gilbert.

MASCOTTE — "A Rainha do Varieté", prog. V. R. Castro e "O Navio da morte".

MEM DE SÁ — "A legião dos condemnados", Paramount, com Gary Cooper e "Justiça do amor", Fox, com June Collyer.

MEYER — "Gente do circo", Metro-Goldwyn, com George K. Arthur e "Nas azas do destino", com Milton Sills.

MODELO — "Algemas de brilhantes", Metro-Goldwyn, com Eleanor Boardman e "A' margem do Rio Tonto", com Richard Arlen.

PARIS — "O Mambembe" Universal, com Glenn Tryon e "O Fructo Prohibido".

PARQUE BRASIL — "O Conde de Monte Christo", Fox, com John Gilbert e "Romance de Tillie", Paramount, com Louise Fazenda.

POPULAR — "A Tragedia da Alcova", Producers, com Jetta Goudal; "Os tres lutadores", Universal, com Jack Hoxie e "A Rosa da Meia Noite" com Lya de Putti.

PRIMOR — "O Gaucho", com Douglas Fairbanks e "A ilha da Perdição", com Dorothy Sebastian.

SMART — "Noite do mysterio", Paramount, com Adolphe Menjou e Evelyn Brent.

TIJUCA — "Amores do estudante", United Artists, com Buster Keaton e "Cavando o delle", First National, com Johnny Hines.

VELO — "O principe estudante", Metro-Goldwyn, com Norma Shearer.

VILLA ISABEL — "O Mascotte", prog. E. D. C., com Lila Lee.

VARIAS NOTAS

O PODER DAS LENDAS ATRAVÉS DA CINEMATOGRAPHIA — A lenda redobra de intensidade dramatica quando transplantada da lenda para a technica cinematographica. As lendas têm sempre o encanto especial dos effeitos scenicos, por mais simples que se nos afigurem. Pelas lendas se aviva os caracteres dos povos e os costumes dos varios paizes. Pela lenda se aprofunda o mysticismo e devido à lenda é que as religiões crearam raizes.

Lendas são o encanto da literatura infantil. Lendas são "contos da carochinha" que nos alimentam o espirito quando tamaninhos e depois nos sabe bem ouvil-as repetidas quando a imaginação se robusteceu com a realidade da vida.

Lendas são a semente orgulhosa das obras de Wagner, rebuscadas no amago da idealidade germanica. E' pelas lendas que os paizes podem alcandorar-se e pairarem nos mesmos páramos em que outros povos se fixaram.

Lendas são o substractum do sentimentalismo dos povos meridionaes, que nunca provocam lagrimas sentidas e nouvos sorrisos permanentes.

Ha lendas tragicas, que adoidam e perdem definitivamente quem nellas se fia. Ha lendas alegres que nos dão á physionomia uma clareira de bem estar constante, como se ellas nos sepultassem em trevas ou nos mergulhassem em madrugadas de felicidade.

Ha lendas que parecem ter nascido nos reconcavos das montanhas e distendem sua voz que se torna o éco profundo de mil pavores escondidos; ha outras que se parecem surgir das planicies e se elevam aos céos em busca de consagração; ainda outras dão a impressão que partem dos contos consagradores do sol e descem aos valles repetindo as suas tristezas...

Quasi todas as lendas já foram levadas para o cinema e já se perpetuaram inesqueciveis. [illegible] cinematographico, foi a lenda que a sciencia perfilhou e a moral talvez condemne, o que pouco importa para o effeito: a lenda do [illegible] hybrido de interesses varios; a Sciencia é a Sabedoria santa das realizações para o bem da collectividade.

A lenda que vae ser vista por milhões de pessoas através das telas cinematographicas, affirma o seguinte:

"— E' nas noites de luar, quando a terra está em somno profundo que se vêem as "Alraune", [illegible]

— Mas quantas vezes promovem soffrimentos!..."

Que lenda! Esta "Alraune" foi exhibida [illegible] o alto poder das lendas através da cinematographia moderna!

—:—

O RESULTADO FINAL DO CONCURSO "PRINCIPE ESTUDANTE" — Póde ser publicado, finalmente, hoje o resultado do Concurso "Principe Estudante", coroado do mais completo exito, porquanto ascenderam a milhares as "cartas amorosas" que attenderam as disposições do "conto" creado pela Metro Goldwyn Mayer do Brazil a proposito do film de Ramon Novarro e Norma Shearer.

A competente commissão julgadora, composta dos Srs. Dr. Silva Ramos, Gastão Penalva, Murillo Araujo e Terra de Senna, classificou do seguinte modo os autores das cartas de merecimento, as seguintes concorrentes:

1º premio: A concorrente sob o pseudonymo "Norma Shearer";
2º premio: A concorrente "Raio de Luar";
3º premio: "Lia Bray".
4º premio: "Turris Eburnea".

As concorrentes premiadas que apresentarem a necessaria identificação, citando o nome e endereço authenticos fornecidos, poderão desde já receber os premios que lhes cabem, na Metro Goldwyn Mayer do Brasil, á rua 7 de Setembro n. 207.

—:—

"O PETULANTE" E' O PROXIMO FILM DO RIALTO, SEGUNDA-FEIRA — John Gilbert é o que todos já sabem: um grande nome. Uma personalidade, cujo exito, todas as vezes em que ha opportunidade de fazer uma reapparição, garante o maior dos triumphos. E' por isso, que, desde hontem, ao lado de Renée Adorée, em "No Dominio das Illusões", no Rialto, John Gilbert está em plenas delicias de mais um successo...

Para a semana, entretanto, o Rialto, já annuncia "O Petulante", mais um film desse magnifico artista de magnificos predicados que é William Haines tambem, um nome "muito sério" da constellação Metro Goldwyn Mayer... William Haines é um nome fadado para as grandes consagrações, porque o seu estylo de artista, a finura e a bizarria daquelle seu feitio de fazer graça no cinema, com elegancia e irresistivel verdade, garante um brilhantissimo futuro.

Mas William Haines já é muito querido, e "O Petulante", por isso, vae ser mais um successo para o elegante Rialto...

—□—

"DOIS VALIENTES DE GARGANTA", SERA' UM NOVO TRIUMPHO — Fadados a triumphos excepcionaes, Wallace Beery e Raymond Hatton foram desde a sua apparição consagrados pelo favor publico. Na sua série interminavel de producções, os dois grandes comicos da Paramount tiveram os maiores applausos, gozaram sempre das maiores sympathias e foram feitos idolos incontestes de todos os logares onde o cinema já chegou com o seu poderio de potencia invencivel.

"Somos da Patria Amada", "Dois Batutas da Mangueira", "Dois Araras no Mar", e toda a serie de "Dois", estão ahi a dizer, na memoria do publico, do valor dessa duplo que veiu trazer para o cinema a revelação de uma arte comica que na essencia é quasi completamente nova. O publico, mormente o nosso publico, sabe bem o quanto valem os dois comicos e jámais poderá esquecer as satisfações sem numero que elles lhe deram em vezes seguidas.

Mas a gloria dos dois artistas não parou onde estava. "Amigos, amigo mulheres á parte", e "Dois Parceiros na Malandragem", longe de fazer interromper a rota fulgurante que elles seguiam, vieram apenas para marcar a approximação da epoca em que deveria apparecer na tela dos nossos cinemas um film que é sem duvida alguma um dos maiores feitos pelos dois artistas, senão o maior que elles já deram á tela. Esse film é "Dois Valientes de Garganta", o trabalho que a Paramount agora annuncia e que deverá apparecer segunda-feira proxima na tela do Imperio, para a conquista de grandes exitos.

No seu novo film, Beery e Hatton nos apparecem como heroes de uma placidade admiravel, de um enredo surprehendente, collocados em situações cuja comicidade arrebata e é francamente extraordinaria. Ao lado delles Mary Brian, Andrés Randolph e Lane Chandler fulgem excepcionalmente.

—□—

ROLAND WEST CONSEGUE DE NORMA TALMADGE, EM "A MULHER COBIÇADA", NOVA E BRILHANTE INTERPRETAÇÃO — A producção que a United Artists está annunciando para o dia 15 do corrente, estreando no cinema Capitolio, intitula-se "A Mulher Cobiçada". Nesse film, disseram os criticos americanos, Roland West, o seu director, conseguiu da bella artista Norma Talmadge, nova e brilhante interpretação, sendo a sua parte, nesse film, considerado um dos mais finos e melhores trabalhos da sua longa e scintillante carreira de artista.

"A Mulher Cobiçada", producção onde a par de artistas valiosos, temos que considerar ainda o valor da historia, a perfeição e realidade de seus ambientes e a direcção, sabia, forte e possante.

Ha scenas de grande intensidade dramatica, ha momentos de admiravel belleza e outros em que os principaes interpretes, Norma e Gilbert Roland, vivem o seu romance de amor.

"A Mulher Cobiçada", vem, desse modo, confirmar o exito de "A Dama das Camelias", a ultima e victoriosa pellicula de Norma, conseguindo, assim numa mesma temporada, uma estrella dois fortes successos de bilheteria e duas valiosas interpretações artisticas.

"PRINCIPE FAZIL" — Ha muito que esta soberba producção, era anciosamente esperada, não só porque se tratava de uma producção gigante da Fox, como tambem, por ter sido extrahida da immortal obra "L'Insoumise", de Pierre Frondaie e ter á frente de seu elenco, artistas do quilate de Charles Farrell, o idolo de "7º Céo" e "Anjo das Ruas", e a seductora "estrella" Greta Nissen.

Nós, muito nos preoccupamos com "Principe Fazil" antes do seu apparecimento e merecidamente a recommendamos ao publico brasileiro.

Não foi baldio o nosso latim, pois vimos o Pathé-Palace estrear desde a sua primeira sessão, com a lotação esgotada.

Para evitar que hoje aconteça o mesmo que hontem, avisamos que, o horario das sessões, são ás 2, 3,30, 5, 6,30, 8, 9,30 e ás 11 horas, para não transtornar, e para evitar perca de tempo e agglomerações na porta do Pathé-Palace.

Com as informações acima, o leitor póde guiar-se perfeitamente, onde deve ir assistir o melhor film da semana e escolher a hora que melhor lhe convier.

—□—

SONHO DE CARNAVAL — O Carnaval é o deus da alegria, que percorre o mundo, irrequieto, buliçoso a empolgar todos os corações. Geralmente deixa gravado na memoria da juventude — e quantas vezes, da velhice tambem — doces recordações de um momento de loucura, quando a liberdade de costumes fica isenta dos freios da disciplina social? O proximo film que o conhecido programma Urania vae apresentar no Gloria desenvolve um thema festivo, calcado nas loucuras de deus momo e essa pellicula traz a figura artistica de um grupo de astros e estrellas da moderna cinematographia allemã. Dentre os protagonistas, destacam-se o soberbo Harry Liedtke, a encantadora Grit Haid e a meiga Grete Mosheim de olhos seductores. O amor, o odio, a paixão amorosa, a vaidade feminina e a vingança de uma mulher offendida em seus caprichos de ricaça entram nesta producção com scenarios admiraveis e uma fórma de interpretação simplesmente empolgante. E' um romance delicado da juventude e da velhice embriagadas pelo vapor do champagne derramado nos centros do mundanismo chic e presas ao barulho ensurdecedor do jazz estonteante, traz ao espectador a reminiscencia de um passado alegre e durante o qual o riso, a gargalhada, a pilheria e... a conquista apparecem em primeiro plano das representações.

—□—

NOTICIAS DA UNIVERSAL — O grupo de artistas que, sob a direcção de Harry Pollard, concluiu as scenas do film "The Show Boat", sobre o rio Mississipi, regressou á Universal City. Ahi foi erigida uma secção de Chicago do anno de 1800, afim de se ceder á tiragem dass cenas correspondentes.

—:— Joseph Cherniavsky, director musical da Universal Pictures Corporation, concluiu a musica da pellicula "Give and Take", a quinta producção synchronizada daquella empresa. A parte musical, que o sr. Cherniavsky compoz, tem o mesmo titulo que o film e a direcção desta parte está a cargo de Erno Rapee.

—:— Carl Laemmle incumbiu Edward Sloman da direcção de "The Bergain in the Kremlin", da lavra de Sir Philip Gibbs. O director está envidando todos os esforços para a prompta conclusão da parte que Joseph Schildkraut está fazendo em "Show Boat" afim de que este astro da tela possa representar o seu papel de protagonista nessa historia russa de um violinista celebre. Schildkraut, por sua vez, é tambem excellente violinista. "The Bargain in the Kremlin" vae ser musicado.

—:— Paul Fejos, tendo concluido "Erik the Great", está preparando a confecção de "Spring Showers" baseada sobre o original de Ilona Fullap, autor hungaro. Mary Philbin será a protagonista.

—:— Harry Pollard criou tal enthusiasmo pela obra "The Minstrel Man", para a qual Curtis Benton acaba de redigir a continuação, que é mais que provavel seja elle incumbido pelo sr. Carl Laemmle, de dirigir esta pellicula em vez de Broadway.

—□—

UMA DAS MAIS ESPERADAS ESTRÉAS NO NOSSO MUNDO CINEMATOGRAPHICO — Os "fans" têm tido diversas occasiões de assistir lançamentos de novos programmas cinematographicos entre nós mas nenhum deu até a presente data motivo a que tanto delle se falasse como o programma Kaufmann.

A nova empresa que lança o seu programma com o titulo acima já dito não vem precedida de reclamo estrangeiro, não, ella apresenta-se unicamente com a critica sincera, justa e alevantada que sabem, fazer os nossos collegas de São Paulo.

Seria dispensavel aliás todo o qualquer commentario a respeito se não fossem os factos positivos com o que passamos a enumerar. Na cidade de São Paulo, o film com que estréa entre nós "Os incendiarios da Europa" bateu todos os records de que ha lembrança em cinematographia. Levado pela primeira vez ao cartaz do theatro Republica, só abandonou o cartaz dos cinemas paulistanos depois de ter permanecido e levado a tela durante 108 dias consecutivos. Para ainda mais positivar o seu real valor podemos ainda accrescentar que elle foi assistido em todo o Estado por 1.468.571 pessoas.

Ha ainda a notar a fidelidade na reproducção dos personagens que naquella época eram figuras centraes no grande movimento. Entre as de maior destaque estava Rasputine, o monge negro, como era vulgarmente conhecido. O actor que se encarregou desta difficil parte, que figura entre os personagens com um relevo extraordinario. Olga Starevna é soberbamente interpretada. Ella, que foi a mulher mais bella daquella época que era a espia politica perfeita, elegante e seductora, foi quem conseguiu pela seducção de seu corpo, pelo dominio do seu olhar, pela elegancia de seus movimentos, seduzir o terrivel monge para o Palacio de Iussukoff, onde o esperavam seus inimigos politicos que alí o assassinaram sem que elle soubesse que para alí estava sendo levado.

Como estes dois personagens são todos e é por esta razão que desde hoje recommendamos aos nossos leitores esta soberba pellicula, com que estreará dentro em breve no theatro Lyrico o programma Kaufmann.

—:—

"A LEGIÃO DOS CONDEMNADOS", HOJE NO CINEMA MEM DE SA' — Serão hoje e amanhã as ultimas exhibições deste majestoso film da Paramount, no cinema Mem de Sá. O seu enredo que emociona e empolga é daquelles que deixam o espectador em suspenso, tal o seu desempenho. Como complemento será exhibida outra grande producção da Fox Film, "A Justiça do Amor", magnifico film merecedor da collocação que lhe é dada de super-producção. O cinema Mem de Sá, que continúa a manter o seu dilemma de optimos programmas annuncia para a proxima semana, segunda e terça-feira, a ultima producção do "principe da tela" Ramon Novarro, em "O Principe Estudante", producção gigante da Metro Goldwyn Mayer.

—□—

O DIA DAS CREANÇAS NO MEM DE SA' — O cinema Mem de Sá, desejando cooperar para o brilhantismo do dia da creança, organizou para a proxima sexta-feira ao meio-dia, uma sessão especial dedicada ao mundo infantil, onde terão entrada gratis todas as creanças que comparecerem. Para essa sessão especial, está sendo organizado um optimo programma para satisfação da petizada frequentadora do cinema Mem de Sá.

—□—

"TEMPESTADE" E "AS MENINAS NAMORADEIRAS", NO SÃO JOSE' — Houve hontem um movimento desusado no São José. Tudo ultrapassou a geral espectativa, quanto á recepção que por força devia merecer a primeira pellicula que a United Artists vem de apresentar com John Barrymore, na primeira figura masculina. O publico comprehendeu logo que se tratava de um trabalho digno da fama gloriosa do querido astro e affluiu em avalanche para encher desde muito cedo o salão de espectaculos daquella casa. "Tempestade" teve assim uma assistencia de causar enthusiasmo, e assim se repetirão as enchentes durante toda a semana ora iniciada sob tão excellentes auspicios. Além de John Barrymore, "Tempestade" tem ainda a recommendal-o como sendo a primeira vez que Camilla Horn surge num film americano e que bella artista ella se revela nas scenas impressionantes deste magnifico e primoroso film da United Artists! Outra pellicula interessante do programma é "As Meninas Namoradeiras", da Warner Bross., com May Mac Avoy e Conrad Nagel, nos papeis principaes. No palco vemos ainda "Commigo, não Violão!", que a Zig-Zag apresenta ás 4,20 e 8,20, sob gargalhadas continuas.

Caiu do trem, ferindo-se

Victima de uma quéda de trem, na estação de Cascadura, Fernando Rodrigues, de 27 annos, casado, empre de 48 annos, casado e morador á rua Felizardo Gomes n. 56, recebeu graves ferimentos no joelho esquerdo.

Levado á Assistencia do Meyer, foi medicado sendo internado depois no Hospital de Prompto Soccorro.

Srs. Dentistas:

Vendas a praso

O nosso novo plano de vendas a prestações mensaes resolve o problema da installação do seu consultorio dentario.

Reformamos qualquer gabinete recebendo as peças usadas como parte do pagamento.

Um consultorio bem installado significa renda certa e é para o profissional a unica e mais efficiente inversão de capitaes. Não perca tempo!

Dirija-se ao maior e mais antigo estabelecimento especialista em artigos dentarios do Brasil.

Ao Boticão Universal

A Garantia da Classe Odontologica

RUA 15 DE NOVEMBRO, 7 — S. PAULO. (17038)

?

HOJE — HOJE

Inauguração do grande Restaurant

EDEN

que para bem servir ao Commercio e ao publico em geral, cobra por uma refeição completa inclusive gorgeta

—4$400—

Todos ao

Eden

Av. Rio Branco 127-2º

Entrada pelo "Café Eden" (Elevador)

(dist. excl. da Atlantica) (16885)

SOFFRE DE ACIDO URICO OU DE RHEUMATISMO?

Pois então compre hoje mesmo

URIACIDO

EM COMPRIMIDOS

PARA VER-SE EM POUCOS DIAS CURADO

A' venda nas drogarias e boas pharmacias

Fabricantes depositarios:

DE FARIA & COMP. — RUA DE S. JOSÉ 75 — Rio.

PALACIO THEATRO

(HOJE) A's 8,45 (HOJE)

COMPANHIA "LUCILIA SIMÕES-ERICO BRAGA"

ULTIMOS ESPECTACULOS

2ª representação da celebre peça portugueza

A VERDADE

Tres actos de vibração por Lucilia Simões, Erico Braga, J. Almada, S. Diniz, Adelina Campos.

Dia 12 — GRANDE COMPANHIA DE REVISTAS NORKA ROSKARA. Sessões ás 8 e 10 horas. Estréa com uma sensacional revista de tres "azes" Marques Porto, Luiz Peixoto e Affonso de Carvalho.

POLTRONA .... 5$000

BERTA SINGERMAN

expressão maxima na arte de declamar, dará o seu PRIMEIRO recital na tarde de SABBADO, 13, ás 4 horas.

UMA SERIE CURTA DE EXITO BRILHANTE.

Dia 11 — DESPEDIDA DA COMPANHIA. (11725)

CINE-PARQUE BRASIL

R. D. Anna Nery 258 — V. 3289

ROMANCE DE TILLIE, com W. C. Fields e Chester Conklin e O MONTE CHRISTO, com John Gilbert. 5ª feira: MORTA PARA O MUNDO, com Pola Negri e INTRIGAS DA FRONTEIRA, com Franklin Farnum. (17716)

Cinema LAPA

AVENIDA MEM DE SA', 23 — CENTRAL 2543

Viuva Alegre

com JOHN GILBERT e MAE MURRAY

AMANHÃ:

Romance de Fillie

com CHESTER CONKLIN, W. C. FIELDS e LOUISE FAZENDA

Cine Rio Branco

EX-UNIVERSAL

RUA SENADOR EUZEBIO, 132 — NORTE 1639

Luz Divina

com JAMES KIRKWOOD

Vampiro da 1|2 Noite

com LON CHANEY

O Cavallo Phantasma

8º e 9º episodios

Quando Jorge dá um pulo

(Comedia)

PALACE CLUB

A Directoria do PALACE CLUB, commemorando a data da descoberta da AMERICA, dará em seus luxuosos salões na noite de 11 para 12 do corrente, uma grande festa offerecida aos seus socios e convidados, havendo por esse motivo farta distribuição de prendas ás senhoras presentes.

Ornamentação deslumbrante - 2 grandes orchestras. 2

Muita alegria!

Não esquecer!!! 11 para 12

Cine Grajahu'	Cine Helios	Cine Apollo
R. Barão de Mesquita, 972. V. 5255	R. Barão de Mesquita, 640. V. 0767	L. do Rio Comprido 32 — V. 5619
MÃE com BELLE BENETT	MEU UNICO AMOR com MARY PICKFORD	A DANSA DA VIDA com MARY PHILBIN
ROMANCE DE TILLIE com CHESTER CONKLIN	UM DIA A CASA CAE com TOM TYLER	"Mil Passos de Charlston" (Educativo) (17718)

Cine Modelo

Rua 24 de Maio, 287 — J. 578

Algemas de Brilhantes com ELEONOR BORDMAN

A Margem do Rio Tonto com MARY BRIAN

Amanhã: A ULTIMA VALSA (17717)

Cine Meyer

GEORGE K. ARTHUR e KARL DANE em GENTE DE CIRCO

6 actos da MetroGoldwyn

MINTON SILLS em "Nas Azas do Destino"

8 actos da FIRST

Amanhã: HAROLD LLOYD em "HAROLD VELOZ" (1711)

Cine Fluminense

Campo de S. Christovão, n. 69 Phone V. 1404

HOJE

O Quarteto do Amor

com FLORENCE VIDOR

"O Doutor da Roça"

com Rudolph Schildkraut

Amanhã, quinta e sexta-feira: "DOIS AMANTES" com R. COLMAN e VILMA BANKY

"As Evas no Sport" (Comedia)

CINEMA Nacional

Rua Voluntarios da Patria 335

TELEP. SUL 0072

HOJE — A formidavel superproducção Extra-Special — Fox-Film —

4 FILHOS (Four Sons)

11 actos de infindas emoções com CHARLES MORTON — FRANCIS BUSHMAN — JAMES HALL e GEORGE MEEKER.

BATALHA DE OVOS

Complicado e alegre film comico da Fox, em 2 actos. Abrirá o programma um

JORNAL EDUCATIVO (D 25208)

Paris

(HOJE)

Pé de Vento.
O Fructo Prohibido.
Recto como o Dever, e
Uma viagem ao Brasil.

5ª-feira—O Circo da Morte e O Gaucho.

Popular

(HOJE)

A Tragedia da Alcova.
Rosa da Meia Noite.
Os tres lutadores.
Cavalleiro valente e comedia.

Amanhã — A Luz Divina — Romance de Tillie e Um Garoto Idéal.

Mascotte

(HOJE)

O Navio da Morte.
Rainha do Varieté.
Adeus boa vida e
Touradas Portuguezas.

Amanhã — A ilha da perdição — Sombras reveladoras e Teia de aranha.

Primor

(HOJE)

Douglas Fairbanks, em O Gaucho.
A ilha da perdição.
Quarteto do amor e
Marinheiro não é peixe.

Amanhã — A margem do Rio Tonto — Scenarios da vida — O Gaucho e comedia.

THEATRO PHENIX

Empresa M. Franciscus

Grande Companhia de Revistas NORKA ROUSKAYA

(HOJE) ás 8 e 10 horas - Poltronas 6$000 (HOJE)

A obra prima dos azes da revista no Brasil!

MICROLANDIA

De Marques Porto — Luiz Peixoto — Affonso de Carvalho.
Musica de Rada e Sinhô.

«Jura!», o samba do dia, a musica do anno, creação de Aracy Côrtes! Successo dos quadros comicos! Espectaculo para rir!

Amanhã e Quinta-feira - Ultimos espectaculos neste theatro.

Sexta-feira, 12 - Estréa da Companhia no PALACIO THEATRO, com a victoriosa revista MICROLANDIA, accrescentada de quadros e numeros novos.

EMPREZA PASCHOAL SEGRETO

Theatro Carlos Gomes

COMPANHIA BRASILEIRA DE THEATRO COMICO

HOJE — HOJE

A's 7,30 — (1ª sessão) — O sainete engraçadissimo

Mamãe Quer Casar!

Exito de LIA BINATTI, OLGA NAVARRO, DULCE DE ALMEIDA, MANOEL DURÃES e MANOELINO TEIXEIRA.

A's 9 hs. — (2ª sessão) — Continuação do exito do sainete divertidissimo

NÃO SOU EU!

com LIA BINATTI, MANOEL DURÃES e AFFONSO STUART.

A's 10,20 — (3ª sessão) — O sainete argentino

Mamãe Quer Casar!

QUINTA-FEIRA — Nas sessões de 7,30 e 10,20 Primeiras representações do sainete hilariantissimo

O TIO BORGES

Adaptado por LUIZ ROCHA, com lindos numeros de musica.

Theatro São José

Matinées darias a partir de 2 horas

HOJE — HOJE

Em MATINÉE e SOIRÉE

TEMPESTADE

O assombroso film da UNITED ARTISTS, com o inimitavel JOHN BARRYMORE e CAMILLA HORN.

No mesmo programma:

AS MENINAS NAMORADEIRAS

Encantador film com os queridos CONRAD NAGEL e MAY MAC AVOY.

NO PALCO | A's 4,20 e 8,20

Em pleno exito a "revuetta", original de CARDOSO DE MENEZES:

Comigo não, Violão!

SEGUNDA-FEIRA: — Na téla: Dois grandiosos film do Programma Serrador: "SUZANNA", com CORINNE GRIFFITH e "EM NOME DO IMPERADOR", com LYA DE PUTTI.

No PALCO — Nas sessões de 4,20 e 8,20: "NA FLAUTA..."

Primeiras representações da revuette "SO'"

SABONETE SANITOL

LIMPA E AFORMOSEA — A PELLE — (17336)

CIRCO OLIMECHA

Rua São Luiz Gonzaga n. 33 — — — — — (Cancella)

EMPREZA ANTONIO FERRAZ

HOJE — ás 8 3|4 — HOJE

Programma completamente novo — Novas estréas

Rir a mais não poder com a Trinca do Trio THOMÉ, MAYTACA e SANZUTI.

Successo dos melhores saltadores do mundo os OLIMECHAS.

5ª feira — Novo programma.

Dia 12 — MATINÉE offerecida as creanças. (D 23372)

A's Exmas. SENHORAS

Emmagrecer

O desejo de todas as pessoas gordas que quasi sempre soffrem do Estomago, prisão de ventre e de pouca saude devido estarem os seus intestinos desviados do seu logar, não podendo os mesmos funccionar normalmente; as cintas especiaes do Prof. Lazzarini tirando toda a gordura dando ao corpo fórma esbelta e elegante e permittindo todo o trabalho são o remedio mais seguro para a cura da OBESIDADE sem o menor perigo. — Cintas abdominaes para ventre caido, Hernia umbelical, inguinal, crural, Epigastrica, para os rins moveis, utero caido, dilatação do ventriculo, gravidez, Post Operações de Laparatomia, Appendicite, etc., etc.

Aven. Gomes Freire, 101

VISITA GRATIS

Aberto das 10 da manhã ás 5 da tarde

SOBRADO — RIO DE JANEIRO

Sendo a borracha muito fria e não deixando respirar os poros da pelle, avisamos aos srs. medicos e aos nossos clientes que não usamos desse material senão para cinto de banho.

Cinta de ventre cahido para senhora

PARA AS EXMAS. SENHORAS MOÇA COMPETENTE PARA EXPERIMENTAR QUALQUER CINTO

Medalha de ouro de Paris, medalha de ouro e Diploma de Honra, Exposição do Centenario do Brasil. Patente do Governo do Brasil n. 15.199.

O Prof. Lazzarini completamente ás ordens dos Srs. Medicos para a confecção de qualquer apparelho.

MILHARES DE MEDICOS RECOMMENDAM NOSSOS APPARELHOS (23486)

CORREIO SPORTIVO

Football - Turf - Athletismo - Remo - Water-polo - Tennis - Basketball - Box - Volleyball - Cyclismo e outros sports

Santarém, ganhador do Derby e do Dezeseis de Julho, levantando, ante-hontem, o grande premio Guanabara, conquistou a "Triplice Corôa"

A chegada de Estylo e Riga no premio Rival

Temos que considerar a victoria ante-hontem alcançada por Santarém no grande premio Guanabara, um dos mais antigos e tradicionaes classicos do nosso turf, e que lhe valeu a conquista do que chamamos a "Triplice Corôa", por haver sido anteriormente ganhador do Derby e do Dezeseis de Julho, como uma demonstração inilludivel de sua superioridade sobre o adversario que desta vez o escoltou de longe e que é sem duvida alguma um dos melhores performers do stock que possuimos.

Não permittiu o tempo que o hippodromo do Jockey-Club apresentasse o aspecto caracteristico dos seus grandes dias e pouco antes da realização daquella carreira, a chuva, que ameaçava desabar desde o inicio da reunião, começou a cair, mas, pouco depois cessava, para novamente cair depois de corrido o grande premio. Os dois cavallos senhores da situação que iam enfrentar, tanto no canter preliminar, como quando se dirigiam para a setta dos 1.000 metros, de onde seria dada a partida, foram muito applaudidos pela assistencia.

Antes do encontro dos dois cracks era curioso observar-se a espectativa de duvidas de quantos tinham nelles responsabilidades. Os jockeys de um e de outro contavam ganhar, assim como os respectivos entraineurs e proprietarios, mas as suas esperanças eram envolvidas por densa sombra de incertezas. E conforme esperavamos, Gahypió, como uma consequencia logica do seu ultimo triumpho classico, impôz-se como favorito, precedendo seu adversario com a vantagem de cerca de trezentas poules.

Domingo Suarez, antes da realização da carreira, nos dizia:

— Os dois cavallos se equivalem. Com pesos eguaes, fecharia os olhos e montaria qualquer delles. Todavia, espero ganhar, mas a victoria não será facil.

O piloto do filho de Miss Florence achava tambem que podia vêr triumphante o seu cavallo.

— Santarém é muito bom, mas o outro não lhe fica atraz. Demais, o meu cavallo teve o seu entrainement perturbado pelo imprevisto que todos conhecem. Durante quinze dias limitou-se a trotar muito suavemente. São esses quinze dias que lhe faltam. Hontem, como lhe disse, trabalhou forte novamente. Terminou o exercicio respirando melhor que quando se deu o galope de quinta-feira, mas arrematou-o atirando-se para dentro, prova de deficiencia do estado de que esteve sentido. De maneira que não posso ter nelle a absoluta confiança que existiria em outras condições. Em todo caso o que depender de mim para a victoria será feito. Mas a nossa fortuna, a fortuna dos jockeys, depende noventa e cinco por cento dos cavallos, restando-nos uma porcentagem minima.

Assim falava J. Salfate, que estava, pelo muito longe de suppôr que o seu cavallo tiraria uma tão completa desforra da derrota que lhe infligira no grande premio Companhia Hotels Palace.

Andrés Molina, por seu turno, na vespera do seu embarque para São Paulo, quando lhe dissemos que voltasse para assistir á victoria de Santarém no grande premio Guanabara, nos declarou com toda a autoridade de profundo conhecedor de sua profissão:

— Não voltarei. Não acredito que Santarém possa ganhar. E' um "furto" para Gahypió. E' esse um cavallo extraordinariamente bom. Se tivesse accedido o convite que me foi feito ha tempos para montal-o, elle tiraria as duvidas a quem me fez a disputar no Jockey-Club.

Por ahi se vê como viviam illudidos os profissionaes sobre as grandes qualidades desse extraordinario filho de Novelty, producto dessa sêva prodigiosamente prodiga que tão bons ganhadores tem dado ás nossas pistas. Quanto a nós sempre o julgamos melhor que o adversario que ante-hontem abateu de maneira tão edificante. Pudemos medir essa superioridade justamente quando o grande de Kingston foi batido pelo adversario carregando 62 kilos. Santarém teve ahi demonstração de uma coragem, de um vigor muito pouco vulgares, que só não foi percebida por quem não quiz. Nenhuma duvida alguma da sua superioridade sobre o crack que acabava de derrotal-o. Mas devemos confessar que sempre estivemos longe de suppôr que essa superioridade fosse tão grande, que o irmão materno de Tanguary, que o entraineur F. Schneider classifica de phenomenal, pudesse deixar tão distanciado o seu adversario, numa carreira em que elle não encontrou qualquer obstaculo capaz de perturbar sua acção.

Os 3.000 metros foram percorridos pelo crack, que passa em consequencia desse successo a exercer um franco predominio das pistas, de um extremo a outro, sempre com muita [illegible] sobre o adversario, vantagem que nos ultimos 600 metros augmentou consideravelmente, desenvolvendo uma acção muito serena e elastica em todo o seu percurso, que foi coberto, em terreno muito pesado, em pouco mais de 197 segundos. Isso significa que o record, que é de 191 segundos, em pista normal teria sido melhorado. A assistencia acolheu o triumpho de Santarém com calorosos applausos. Como dissemos, o crack-leader terminou, com esse compromisso, sua campanha classica da actual temporada, mas acreditamos que não ficaremos privados de vêl-o correr, pelo menos uma vez mais, ao lado de Gahypió, em uma carreira de fundo e com peso egual, o que será uma especie de confirmação, naturalmente interessante para os que ainda porventura acreditem que os dois performers se equivalem. Santarém percorreu os primeiros 1.000 metros em 64 segundos, cobrindo os ultimos 1.000 em 107 1|2 segundos.

Pons, que tambem nenhum outro classico tem a realizar neste resto da nossa temporada, devendo seguir ainda esta semana para São Paulo, correspondeu á espectativa, ganhando o classico America do Sul de extremo a extremo. O filho de Pipiolo, cujo runner up foi Middle West, victima de um coice de Bergamin, que o cortou na altura da palheta esquerda, cobriu os primeiros 1.800 metros em 119 4|5 e os ultimos 2.800 em 132 2|5 segundos.

AS CARREIRAS

Premio Criação Estrangeira

1.400 METROS — 5:000$000

(5ª eliminatoria. Animaes europeus de dois annos)

1º, Coronel Eugenio, França, por Prince Eugène e Chrysopolis, do sr. L. de Paula Machado (entraineur José Lourenço), 53 kilos, J. Salfate.
2º, Marouf, 53 ks., I. de Souza.
3º, Romanetti, 51 ks., B. Cruz.
4º, Rizière, 51 ks., M. Conceição.
Não correu Lazeg. Tempo, 93 2|5 segundos. Ganho por quatro corpos; o terceiro a corpo e meio do segundo. Poule do ganhador, 10$500; dupla, 18$800. Apostas, 7:910$000.

RATEIOS EVENTUAES

1º logar:

Rizière	11	197$300
Romanetti . . .	15	145$000
Marouf	12	155$700
Col. Eugenio .	207	10$500
Total	[illegible]	

Duplas:

1 Rizière.
2 Romanetti.
3 Marouf.
4 Coronel Eugenio.

12 —	4	152$000
13 —	9	461$300
14 —	132	31$400
23 —	[illegible]	98$100
24 —	70	59$300
34 —	300	13$800
Total	[illegible]	

Coronel Eugenio, evidentemente um dos melhores potros estrangeiros da nossa coudelaria, continuou na serie de performances victoriosas, iniciada em São Paulo. Partindo, conquistou a principal posição, que conquistou a Marouf e avançou rapidamente, dominando Rizière e Marouf, sem encontrar resistencia, tendo este nos 1.200 metros passado a occupar o ultimo posto, emquanto as duas potrancas, muito proximas do leader, lutavam por dominal-o. Na entrada da recta, Marouf approximou-se e tendo passado pelas populares, nos ultimos 200 metros alcançou e derrotou Romanetti, que terminou a varios corpos do ganhador.

Premio Queixume

1.000 METROS — 4:000$000

(Animaes nacionaes de tres annos sem victoria)

1º, Tiradentes, São Paulo, por Oreste e Sandette, do sr. L. de Paula Machado (entraineur, José Lourenço), 54 kilos, J. Salfate.
2º, Itan, 54 ks., D. Suarez.
3º, Sheik, 54 ks., Th. Baptista.
4º, Fauna, 51 ks., W. Siqueira.
5º, Salomé, 52 ks., I. de Souza.
6º, Julian, 54 ks., C. Ferreira.
7º, Havana, 52 ks., N. Gonzalez.
8º, Yara, 52 ks., B. Cruz.
9º, Patativa, 51 ks., M. Conceição.
Não correram Homenagem, Tapuya, Turmalina e Toulon. Tempo, 64 2|5 segundos. Ganho por corpo e meio; o terceiro a tres quartos de corpo do segundo. Poule do ganhador, 13$300; dupla, 12$500. Placés, 11$500, 15$500 e 10$500. Apostas, 55:260$.

RATEIOS EVENTUAES

1º logar:

Sheik	150	47$700
Julian	35	204$800
Yára	57	125$700
Havana	37	193$700
Itan	19	377$200
Tiradentes . . .	535	15$800
Salomé	21	341$300
Patativa	12	597$300
Fauna	30	238$900
Total	896	

Duplas:

1 Sheik-Julian-Yára.
2 Havana.
3 Itan-Tiradentes.
4 Salomé-Patativa-Fauna.

11 —	64	157$300
12 —	32	314$600
13 —	649	15$500
14 —	65	154$900
23 —	75	134$400
24 —	12	839$300
33 —	76	132$500
34 —	263	38$200
44 —	23	437$900
Total	1.259	

Dada a partida, rapida e em bom momento, Patativa, Salomé, Fauna e Sheik occuparam as principaes posições, encabeçando Tiradentes o resto do lote. Na curva Patativa começou a retroceder, approximando-se Tiradentes dos tres adversarios, que corriam em luta pela conquista do primeiro posto, que Sheik assumiu deante das populares, mas nesse momento, Tiradentes, pelo centro da pista, já se achava muito perto, correndo contido e trazendo, pois, dominada a situação. Na passagem pela tribuna especial, o filho de Oreste assumiu realmente a vanguarda, destacando-se o sufficiente para não ser incommodado no final. Sheik, a curta distancia do disco, foi tambem batido por Itan, um estreante por Penny, que correu muito bem.

Premio Caravana Luso-Brasileira

1.500 METROS — 4:000$000

(Animaes nacionaes sem victoria em prova classica)

1º, Tuyuty, 3 annos, Paraná, por Liniers e Florise, do sr. E. Costa Pereira (entraineur Oswaldo Feijó), 54 kilos, A. Feijó.
2º, Valete, 52 ks., I. de Souza.
3º, Tieté, 51 ks., Th. Baptista.
4º, Pardal, 54 ks., D. Suarez.
5º, Corcovado, 56 ks., M. Oliveira.
Não correram Hindú e Tabú. Tempo, 98 3|5 segundos. Ganho por um corpo; o terceiro a corpo e meio do segundo. Poule do ganhador, 27$600; dupla, 45$900. Placés, 16$100 e 16$100. Apostas, 36:100$000.

RATEIOS EVENTUAES

1º logar:

Tieté	593	20$800
Valete	411	30$100
Pardal	63	196$500
Corcovado . . .	32	376$300
Tuyuty	48	27$600
Total	1.548	

Duplas:

1 Tieté.
2 Valete.
3 Pardal.
4 Corcovado-Tuyuty.

12 —	707	21$300
13 —	107	140$800
14 —	536	28$100
23 —	83	181$500
24 —	328	45$900
34 —	77	195$700
44 —	40	387$600
Total	1.884	

Coube ao estreante Corcovado, um irmão do cavallo Plymouth, que ha tempos actuou nas nossas pistas ganhando duas outras vezes, partir na frente, mas logo Tuyuty o substituiu. Ao cabo de cem metros, cedeu tambem a Pardal e Tieté, que pouco depois se collocava atraz do leader, correndo Valete em ultimo. Mais ou menos na altura da setta dos 2.400 metros, emquanto Valete avançava pelo centro da pista Tieté obrigou o filho de Liniers a um esforço mais sério, exigindo que seu jockey o castigasse. Tuyuty reagiu e logo annullou os esforços do adversario, que acabou derrotado por Valete na passagem pela tribuna especial. Pardal derrotou apenas o estreante a que nos referimos em começo.

Premio Spahis

1.400 METROS — 4:000$000

(Animaes estrangeiros sem victoria este anno)

1º, Tea Service, 3 annos, Estados Unidos, por Tea Caddy e Ivete, do sr. U. V. Woolman (entraineur F. Schneider), 56 kilos, A. Feijó.
2º, Gentleman, 56 ks., F. Biernaczky.
3º, Pelintra, 56 ks., B. Cruz.
4º, Nilo, 54 ks., O. Maria.
5º, Mouro, 51 ks., C. Morgado.
6º, Conde, 56 ks., M. Conceição.
7º, Nenuphar, 56 ks., J. Salfate.
8º, Desejado, 56 ks., C. Ferreira.
9º, Sphynge, 52 ks., Th. Baptista.
Não correu Calliope. Tempo, 92 2|5 segundos. Ganho por pescoço; o terceiro a corpo e meio do segundo. Poule do ganhador, 76$200; dupla, 79$900. Placés, 26$100, 27$900 e 24$000. Apostas, 49:290$000.

RATEIOS EVENTUAES

1º logar:

Nilo	56	264$200
Pelintra . . .	192	77$000
Gentleman . .	184	80$400
Mouro	35	422$800
Nenuphar . .	812	18$200
Sphynge . . .	31	477$400
Tea Service . .	194	76$200
Conde	46	321$600
Desejado . . .	800	48$000
Total	1.850	

Duplas:

1 Nilo-Pelintra.
2 Gentleman-Mouro.
3 Nenuphar-Sphynge.
4 Tea Service-Conde-Desejado.

11 —	31	641$800
12 —	109	182$500
13 —	283	70$300
14 —	253	78$600
22 —	23	865$000
23 —	200	68$800
24 —	249	79$900
33 —	112	176$000
34 —	872	22$800
44 —	264	73$500
Total	2.487	

Dada a partida, Pelintra appareceu na principal posição, seguido de Sphynge, mas logo Gentleman assumiu a vanguarda, emquanto aquelle filho de Avontureiro retrogradava aos poucos até occupar o penultimo logar. Na grande curva Nilo e Nenuphar surgiram atraz do leader, do qual o segundo desses cavallos, logo no começo da recta chegou a se approximar. Pelintra, porém, reaccionando, descontou o terreno que o separava dos adversarios da frente, collocando-se em boa situação. No meio dessa recta, Tea Service, muito bem nas condições em que se encontrava, passou a atropelar vivamente e derrotando os adversarios que o precediam acabou batendo Gentleman com apparente facilidade. Pelintra manteve o terceiro logar, destacado do Nilo, que foi quarto.

Classico America do Sul

3.800 METROS — 20:000$000

(Animaes de qualquer paiz)

1º, Pons, 5 annos, Argentina, por Pipiolo e Presumption, do sr. Rodolfo Crespi (entraineur Emilio Sierra), 56 kilos, Th. Baptista.
2º, Middle West, 55 ks., I. de Souza.
3º, Gimone, 52 ks., J. Salfate.

Pons, seguido de Middle West, entrando no recinto da repesagem depois do seu triumpho no classico America do Sul

4º, Bergamin, 52 ks., A. Feijó.
Não correu Ramuntcho. Tempo, 252 1|5 segundos. Ganho por dois corpos; o terceiro a cinco corpos do segundo. Poule do ganhador, 18$000; dupla, 25$100. Apostas, 55:370$000.

RATEIOS EVENTUAES

1º logar:

Middle West .	520	40$000
Pons	1.170	18$000
Gimone — Bergamin . . .	946	22$300
Total	2.645	

Duplas:

2 Middle West.
3 Pons.
4 Gimone-Bergamin.

23 —	919	25$100
24 —	423	54$600
34 —	1.175	19$600
44 —	375	61$600
Total	2.892	

Ao ser dada a partida, que não demorou apezar da presença de Bergamin, Pons occupou a principal posição, que manteve até o disco, fazendo os primeiros 2.800 metros muito destacado dos dois adversarios, pois o terceiro, Bergamin, mais uma vez, limitou-se a galopar a distancia. Ao ser iniciada pela segunda vez a recta opposta Gimone passou a occupar o segundo logar, mas deante das cocheiras

Tea Serice ao derrotar Gentleman no premio Spahis

provisorias, Middle West reconquistou a posição que havia perdido para a filha de Juveigneur. Desde esse momento a luz com que Pons corria foi diminuindo, até que Middle West, pouco depois da entrada da recta, appareceu muito proximo. O filho de Pipiolo, porém, trazia ainda reservas de energia e póde conter o ataque do adversario que delle terminou a dois corpos. Gimone arrematou a varios corpos do filho de Midway.

Premio Rival

1.600 METROS — 4:000$000

(Animaes nacionaes)

1º, Estylo, 6 annos, São Paulo, por Zingaro e Suavita, do sr. Carlos Guinle (entraineur Americo de Azevedo), 56 kilos, L. Ferreira.
2º, Riga, 55 ks., J. Salfate.
3º, Ravissant, 53 ks., L. de Souza.
4º, Calepino, 51 ks., C. Ferreira.
5º, Sans Raproche, 55 ks., F. Biernaczky.
Tempo, 106 segundos. Ganho por meio corpo; o terceiro a dois corpos do segundo. Poule do ganhador, 50$000; dupla, ... 36$500. Placés, 18$900 e 13$500. Apostas, 66:320$000.

RATEIOS EVENTUAES

1º logar:

Calepino . . .	388	56$500
Riga	1.896	16$500
Ravissant . . .	563	41$000
Estylo	461	50$000
Sans Reproche	78	296$000
Total	2.886	

Duplas:

1 Calepino.
2 Riga.
3 Ravissant.
4 Estylo.
5 Sans Reproche.

12 —	568	47$700
13 —	275	98$500
14 —	223	121$500
15 —	38	713$200
23 —	925	29$900
24 —	741	36$500
25 —	90	301$100
34 —	413	65$800
35 —	51	551$000
45 —	64	423$500
Total	3.388	

Depois de uma tentativa annullada por haver Ravissant ficado parado, a cinta foi suspensa, occupando Estylo a principal posição, seguido de Ravissant, Sans Reproche, Calepino e Riga, tendo esta na primeira curva se collocado em terceiro e Calepino em quarto. Na entrada da recta Estylo abriu e Riga, junto á cerca, appareceu ao seu lado. Desde esse momento os dois adversarios lutaram até o disco, que o cavallo foi o primeiro a attingir com ligeira vantagem sobre a egua. Ravissant, que esmoreceu nos ultimos 600 metros, foi terceiro.

Premio Redoutable

1.800 METROS — 4:000$000

(Animaes de qualquer paiz sem victoria em prova classica este anno)

1º, Batteur d'Or, 5 annos, França, por Battersea e Oresuna, do sr. Emilio Carrica (entraineur Francisco Barroso), 52 kilos, Th. Baptista.
2º, Gran Capitan, 54 ks., M. Oliveira.
3º, Consul, 54 ks., M. Conceição.
4º, Trampolim, 55 ks., J. Salfate.
5º, Mascotte, 54 ks., C. Ferreira.
6º, Cavador, 54 ks., N. Pires.
Não correu Tangará. Tempo, 118 segundos. Ganho por quatro corpos; o terceiro a um corpo do segundo. Poule do ganhador, 19$600; dupla, 29$300. Placés, 13$400 e 16$100. Apostas, ... 72:870$000.

RATEIOS EVENTUAES

1º logar:

Gran Capitan .	507	49$900
Trampolin . .	728	34$800
Mascotte . . .	71	356$800
Consul	460	55$000
Batteur d'Or .	1.287	19$600
Cavador . . .	114	222$200
Total	3.167	

Duplas

1 Gran Capitan.
2 Trampolin.
3 Mascotte-Consul.
4 Batteur d'Or-Cavador.

12 —	428	69$200
13 —	257	115$300
14 —	1.009	29$300
23 —	325	91$200
24 —	807	36$700
33 —	55	539$200
34 —	710	41$200
44 —	107	277$100
Total	3.707	

Em momento feliz deu o starter a partida. Batteur d'Or appareceu na frente do lote, mas foi logo desalojado pelo estreante Cavador, que demonstrou possuir boa velocidade inicial, occupando Consul o terceiro logar, seguido de Trampolim, Mascotte e Gran Capitan, que na primeira curva se collocou em penultimo. Pouco antes da grande curva Cavador cedeu e Batteur d'Or passou rapidamente para a frente, seguido de Trampolim, que se collocara em terceiro nos 1.100 metros. No meio da recta esse cavallo teve de ser castigado para conter o ataque de Consul, ao qual, entretanto, cedeu, como esse cavallo, no final, teve de ceder tambem á carga de Gran Capitan, que o deixou a um corpo.

Premio Apromptê

1.600 METROS — 4:000$000

(Animaes estrangeiros)

1º, Carolino, 6 annos, Uruguay, por Delarey e Petenera, do sr. F. Laport (entraineur Americo de Azevedo), 53 kilos, W. Siqueira.
2º, Lugo, 52 ks., O. Ribeiro.
3º, Bidú, 53 ks., J. Salfate.
4º, La Flèche, 51 ks., Th. Baptista.
5º, Patusco, 51 ks., I. de Souza.
6º, W. Guardsman, 53 ks., C. Ferreira.
7º, Gefahr, 52 ks., M. Conceição.
8º, Prosa, 53 ks., N. Gonzalez.
Não correu Souakim. Tempo, 104 4|5 segundos. Ganho por meio corpo; o terceiro a egual differença do segundo. Poule do ganhador, 24$200; dupla, 79$300. Placés, 12$700, 14$800 e 12$300. Apostas, 75:030$000.

RATEIOS EVENTUAES

1º logar:

Bidú	739	33$300
Patusco	185	158$900
Lógo	268	91$000
Gefahr	144	171$100
Carolino . . .	1.015	24$200
Prosa	46	440$000
La Flèche . . .	542	43$200
W. Guardsman	157	156$500
Total	3.080	

Duplas:

1 Bidú-Patusco.
2 Lugo.
3 Gefahr-Carolino.
4 Prosa-La Flèche-W. Guardsman.

11 —	166	188$900
12 —	314	97$200
13 —	1.101	27$700
14 —	551	55$400
23 —	385	79$800
24 —	251	121$600
33 —	227	134$500
34 —	707	43$100
44 —	115	265$500
Total	3.817	

Lutou o starter com alguma difficuldade para dar a partida, devido aos nervos de Patusco. Afinal, quando esse cavallo offereceu opportunidade, a cinta foi suspensa e o filho de Dado o primeiro a apparecer, sendo substituido primeiro por La Flèche e depois por Prosa, que na passagem pelas cocheiras provisorias se collocou na frente de La Flèche, correndo Bidú nesta altura em penultimo logar. Na grande curva todos os adversarios, com excepção de Lugo, formaram um grupo, mas na entrada da recta, La Flèche voltou a apparecer na vanguarda, que manteve até a setta dos 2.400 metros, onde Bidú a derrotou. Essa filha de Baal Gad póde conservar sua posição até quasi o disco, quando Carolino a derrotou, seguido de Lugo, terminando os tres adversarios a pequena differença uns dos outros.

Grande premio Guanabara

3.000 METROS — 25:000$000

(Animaes nacionaes de quatro annos e mais)

1º, Santarém, 4 annos, São Paulo, por Novelty e Miss Florence, do sr. L. de Paula Machado (entraineur José Lourenço), 53 kilos, J. Salfate.
2º, Gahypió, 56 ks., D. Suarez.
3º, Queixume, 56 ks., F. Biernaczky.
4º, Maranguape, 56 ks., C. Ferreira.
5º, Gil Glás, 51 ks., M. Conceição.
Não correram Guante, Rolante e Sucury. Tempo, 197 1|5 segundos. Ganho por dez corpos; o terceiro a dois corpos do segundo. Poule do ganhador, 18$100; dupla, 12$300. Apostas, 80:870$.

RATEIOS EVENTUAES

1º logar:

Gil Glás . . .	298	120$700
Gahypió - Maranguape . .	2.223	16$100
Santarém - Queixume	1.979	18$100
Total	4.500	

Duplas:

2 Gil Glás.
3 Gahypió-Maranguape.
4 Santarém-Queixume.

23 —	234	122$200
24 —	231	124$200
33 —	301	95$300
34 —	2.323	12$300
44 —	499	57$500
Total	3.587	

A saida foi um pouco demorada, devido a não ter conseguido o jockey de Gahypió alinhal-o com presteza. Mas assim que o filho de Anyquin foi posto em posição de picar, o starter deu passagem aos cinco corredores, tendo logo Santarém assumido a principal posição, seguido de Maranguape, passando Gahypió pelo pavilhão do juiz de chegadas ao lado de Queixume, o qual, feita a primeira curva, cedeu o terceiro áquelle pensionista da Coudelaria Lundgren, que, mais ou menos na altura da setta da milha, derrotou Maranguape, para desde logo iniciar sua tropelada contra o leader. Santarém corria então com cerca de tres corpos de luz sobre o adversario. Pouco antes do ponto de onde havia sido dada a partida, o piloto de Gahypió accelerou o train e o de Santarém, experimentando as reservas de energia do seu cavallo, solicitou-o um pouco e filho de Miss Florence destacou-se mais uns dois corpos do adversario. Na ultima curva a carreira assumiu então toda a sua vertigem, pois Gahypió entrou a atropelar forte. Mas Santarém não consentiu que o adversario se approximasse e foi aos poucos augmentando a vantagem que trazia sobre elle para attingir o disco com a vantagem de dez corpos de luz. No final, Queixume ameaçou sériamente a posição de Gahypió, que o derrotou por dois corpos.

Premio Metropole

1.800 METROS — 4:000$000

(Animaes de qualquer paiz)

1º, Cadum, 5 annos, Argentina, por Packoy e Amoureuse, do sr. José Carlos de Figueiredo (entraineur Trajano de Carvalho), 56 kilos, D. Suarez.
2º, Bellabô, 52 ks., F. Biernaczky.

A chegada de Tuyuty e Valete no premio Caravana Luso-Brasileira

3º, Egipan, 56 ks., J. Salfate.
4º, Ballia, 51 ks., W. Siqueira.
Não correu Tangará. Tempo, 119 3|5 segundos. Ganho por dois corpos; o terceiro a cabeça do segundo. Poule do ganhador, 88$300; dupla, 173$300. Apostas, 66:790$000. Movimento total das apostas, 535:810$000. Estado da pista, pesado.

RATEIOS EVENTUAES

1º logar:

Ballia	835	31$100
Bellabô	315	22$600
Cadum	679	88$300
Egipan	1.427	18$200
Total	3.256	

Duplas.

1 Ballia.
2 Bellabô
3 Cadum.
4 Egipan.

12 —	430	83$600
13 —	425	54$400
14 —	1.435	19$000
23 —	158	173$300
24 —	470	58$200
34 —	505	54$200
Total	3.423	

Feito favorito, Egipan, que quinze dias antes reapparecera para alcançar facil triumpho, mas em turma mais baixa, fracassou. O filho de Alcantara regulou o train até o meio da grande recta, onde Bellabô o alcançou, empenhando-se os dois adversarios em luta, ao mesmo tempo que Cadum, que se dá optimamente com o terreno pesado, avançava, não tendo aquelles dois cavallos conseguido resistir ao seu impeto. Dominando-os, o filho de Packoy delles se destacou para attingir a méta com a vantagem de cabeça. com a vantagem de dois corpos. A luta entre Egipan e Bellabô continuou até o disco, que a egua foi a primeira a attingir.

A CORRIDA EXTRAORDINARIA DE SEXTA-FEIRA

Como ficou o programma

E' o seguinte o programma da corrida que o Jockey-Club realizará na proxima sexta-feira, com as modificações decorrentes do resultado da reunião de ante-hontem:

Premio Conde de Estrella — 1.600 metros — 8:000$000 — Aldeano 53 kilos, Belliqueux 53, Cerbère 53, Gaie et Bonne 51 e Negrinha 51.

Premio Consul — 1.400 metros — 4:000$000 — Pardal 54 kilos, Fedelho 53, Calhandra 52, Tentação 50 e Turmalina 50.

Premio Cordeiro da Graça (9ª eliminatoria) — 1.600 metros — 8:000$000 — Itan 52 kilos, Invernal 54, Sheik 54, Finorio 54, Fauna 52, Tinguá 54 e Tops 54.

Premio D. José — 1.500 metros — 4:000$000 — Sonsa 48 kilos, Capanga 50, Secretario 52, Moreno 50, Intrepido 52, Graciosa 50, Lulito 56, Emboaba 50, Trolhatan 52 e Trigo Roxo 52.

Premio Sandolin — 1.400 metros — 8:000$000 — Gentleman 52 kilos, La Mer Egée 56, Desejado 56, W. Guardsman 55, Arbitragem 54, Migneaux 51, Nenuphar 56, Hebreu 51, Nilo 53 e Prudente 56.

Premio Itapuhy — 1.600 metros — 4:000$000 — Sans Reproche 56 kilos, Tita Ruffo 55, Lombardo 53, Franco 52, Tiradentes 5 2e Tops 50.

Premio Sapho — 1.800 metros — 4:000$000 — Cadum 58 kilos, Bellabô 55, Ballia 55, Mascotte 52, Suganette 55 e Trampolim 53.

Classico Brasil — 2.200 metros — 10:000$000 — Rafles 54 kilos, Consul 52, Tanguary 60, Maranguape 56, Ravissant 49, Sem Rumo 55, Rolante 57 e Gil Glás 53 kilos.

Premio Rhodesia — 1.600 metros — 4:000$000 — Gefahr 51 kilos, Carolino 57, Lugo 53, Gentleman 52, Bidú 53, Malicioso 53, La Flèche 50, Patusco 50 e Falucho 56.

REUNIU-SE A COMMISSÃO DE CORRIDAS DO JOCKEY-CLUB

Não haverá trabalhos esta semana na pista gramada

Na sessão realizada hontem pela commissão de corridas do Jockey-Club foi ordenado o pagamento dos premios da reunião effectuada domingo ultimo.

Em virtude do damno soffrido pela pista gramada, não haverá nella, esta semana, os trabalhos habituaes.

SANTARÉM TERMINOU SUA CAMPANHA DE 1928

Seu proximo embarque para o Haras S. José

O crack Santarém será nestes dias mais proximos enviado para o Haras São José, onde permanecerá em repouso até principios do anno vindouro. Depois disso tornará a esta capital afim de ser preparado para os seus compromissos classicos da temporada de 1929, que serão todos aquelles em que tenha entrada, inclusive os destinados aos cracks estrangeiros, como o grande premio Jockey-Club. O filho de Miss Florence está perfeitamente firme, tendo amanhecido hontem muito bem disposto.

A CARAVANA LUSO-BRASILEIRA NO HIPPODROMO

Foi-lhe offerecido alli, depois da corrida, um chá dansante

Os excursionistas do "Bagé" foram ante-hontem, ao hippodromo da Gavea, cuja directoria não só lhes offereceu um chá dansante, reservando-lhes mesas lindamente ornamentadas de flores naturaes, como incluiu no programma um premio denominado Caravana Luso-Brasileira. O sr. Linneu de Paula Machado e outros directores do Jockey-Club cumularam de gentilezas os visitantes, que se manifestaram deslumbrados com a recepção. Todo o serviço foi superintendido pelo sr. Aloysio de Almeida, que é o administrador da sociedade.

DEPOIS DA VICTORIA

O proprietario de Santarém offereceu uma taça de champagne aos jornalistas

Depois do ultimo premio e feito da emoção que a victoria de Santarém causou, o senhor Linneu de Paula Machado offereceu uma taça de champagne aos jornalistas que no momento ainda se encontravam no hippodromo. O sr. Paula Machado, erguendo a taça, brindou os seus homenageados, respondendo a esse gesto o nosso collega Raul Carvalho, que em nome dos presentes o felicitou pela façanha magnifica de seu crack. Hontem, á noite, o sr. Linneu de Paula Machado partiu para S. Paulo, afim de ultimar a compra de duas fazendas limitrophes da de São José, no intuito de ampliar ainda mais o seu estabelecimento.

A ULTIMA VICTORIA DO CAVALLO GAHYPIÓ

O telegramma do sr. Washington Luis e celebração do successo no haras onde nasceu o crack

Por occasião do ultimo triumpho classico de Gahypió o sr. Washington Luis enviou ao seu criador e proprietario o seguinte telegramma:

"Coronel Frederico Lundgren — Paulista — Recife — Do Palacio do Catteto — Rio — Congratulo-me com v. ex. pela brilhante victoria de Gahypió, que tão alto elevou Pernambuco e o turf nacional — Saudações cordiaes. — Washington Luis."

O "Jornal Pequeno", de Recife, publica o seguinte:

"Um amigo particular do coronel Lundgren, que acompanha muito de perto o progresso de sua criação e que experimenta com s. s. as amarguras das derrotas e as alegrias da victoria, hontem após a noticia do estrondoso triumpho de Gahypió, se transportou em companhia do velho pé e em [illegible] de haras a uma corrente de [illegible] cado ao [illegible] cado o Gahypió. No local precioso do nascimento do vencedor cavallo pernambucano fez-se espocar uma garrafa de champagne e nesta occasião foi levantado um hurrah! a Gahypió. Foi, então, naquelle logar, lembrado o nome do coronel Frederico Lundgren, proprietario e criador do glorioso cavallo."

A CORRIDA DO "DIA DO EMPREGADO NO COMMERCIO"

Para essa reunião serão estabelecidos preços especiaes

Com a directoria do Jockey-Club accedeu ao pedido da Associação dos Empregados no Commercio do Rio de Janeiro resolveu realizar, no corrente, uma corrida em homenagem ao empregado no commercio. [illegible] os auxiliares do commercio do Rio de Janeiro terão opportunidade de [illegible] installações e o desenrolar de uma corrida no hippodromo da Gavea.

O CLASSICO E. UNIDOS DO BRASIL EM BUENOS AIRES

Quanto ganhou Negrero

Conforme um telegramma que publicamos hontem, o cavallo Negrero ganhou ante-hontem, em Buenos Aires, o classico Estados Unidos do Brasil, cujo premio foi offerecido pelo nosso Jockey-Club. Com a porcentagem das inscripções o premio ganho por aquelle cavallo subiu a 24.500 pesos, equivalentes a 90:000$000 da nossa moeda approximadamente.

A PROXIMA CORRIDA DO DERBY-CLUB

As inscripções de hoje

De accordo com o projecto que se encontrará na respectiva se-

O monstro que assombrou LONDRES!

E' um PROGRAMMA SERRADOR

esta assombrando todos que vão ao

ODEON

vel-o, no romance da First National — com BESSIE LOVE, LLOYD HUGHES, WALLACE BEERY e LEWIS STONE

O MUNDO PERDIDO

cretaria á disposição dos interessados e cujo esboço publicamos na edição de domingo, serão encerradas hoje, ás 5 horas da tarde, as inscripções para a corrida que o Derby-Club realizará no proximo domingo.

*

OS LEILÕES DE PRODUCTOS EM BUENOS AIRES

As medias das primeiras vendas realizadas

Começaram no dia 3 do corrente os leilões de productos, em Buenos Aires, a cargo dos srs. Adolfo Bullrich & Comp., sendo vendidos no primeiro dia os yearlings dos Haras La Elvira e La Celina. O producto mais caro foi o potro Sotil, por Gontran e Sorel, do primeiro daquelles estabelecimentos de criação, arrematado por 10.000 pesos ou réis 36:000$000 da nossa moeda; um outro, pelo mesmo reproductor e Royata, o potro Old Fox, alcançou 5.000 pesos. Os productos de La Elvira foram vendidos pela somma total de 29.200 pesos, dando uma média de 4.171 pesos por unidade.

Do Haras La Celina os potros mais caros foram adquiridos por 1.200 pesos. Foram elles Sabor, por Julio Cesar e Sabrosa, e Martes, pelo mesmo reproductor e Malva Azul. Uma potranca, por Julio Cesar e Vogler's Daisy, a mais cara de todos, foi vendida por 1.400 pesos. A média por unidade foi de 800 pesos.

*

A TEMPORADA INGLEZA

Lord Derby occupa o primeiro logar, com 43.288 libras ganhas

..LONDRES, setembro de 1928. *(Communicado epistolar da United Press)* — Está proxima do fim a temporada turfista da Inglaterra e lord Derby tem virtualmente assegurado o primeiro logar na lista dos proprietarios vencedores. Faltam ainda ser corridas algumas provas importantes e sem duvida aquelle titular augmentará a somma de 43.288 libras já ganha em trinta e tres corridas pelos dezoito representantes da famosa coudelaria de Stanley House.

Lord Derby é um dos homens mais ricos da Grã Bretanha. Criar cavallos é a sua principal mania. Recentemente elle declarou calcular que um cavallo custava-lhe por anno seiscentas libras. Presentemente ha cerca de quarenta animaes nas suas cavallariças, o que quer dizer que elle gasta annualmente 24 mil libras.

Na actual temporada, Fairway, vencedor do Derby, e Toboggan ganharam cerca de 30.000 libras.

Além de ser o proprietario mais victorioso este anno, lord Derby figura tambem na cabeça da lista dos criadores vencedores. A maioria dos seus animaes foram criados no seu famoso haras. São os productos do grande garanhão Chaucer, que morreu recentemente.

Consideravel somma de dinheiro foi invertida no custeio desse haras, que é actualmente um dos maiores e dos mais victoriosos no mundo. Presentemente lá estão quatro famosos garanhões, Sansovino, Phalaris e Pharos, que foram por sua vez criados por lord Derby.

*

NA CAPITAL PAULISTA

Huno e Guante venceram os grandes premios realizados

São Paulo, 8 (A. B.) — Realizou-se hontem a quadragesima corrida no prado do Hippodromo Paulistano. Apezar do máo tempo a concorrencia ao prado da Moóca foi notavel.

Os resultados dos pareos foram os seguintes:

Premio Progredior — 3:000$000 — 1.609 metros (Productos nascidos no Estado, de 4 annos, que não tenham mais de duas victorias, e de mais 4 annos, que não tenham mais de quatro victorias) — Venceram: Santillana, por Novelty e Faisca VII, da sra. Isaura J. Oliver, (J. Firmiano); Maimoni (A. Arthur); Cupido (O. Mendes). Poules: simples, 19$200; dupla, 22$600. Placés: 1º, 10$600; 2º, 13$000. Tempo, 107 segundos. Movimento do pareo, 7:328$000.

Premio Extra — 4:000$000 — 1.650 metros (Productos de 3 annos nascidos no Estado, que não tenham mais de duas victorias) — Venceram: Halo, por Vandelbilt II e Vaidosa, dos srs. E. & A. Assumpção (M. Perez); Rapido (C. Fernandes); Tucano (A. Molina). Poules: simples, 91$200 dupla, 154$800. Tempo, 107 3|5 segundos. Movimento do pareo, 13:788$000.

Premio Experiencia — 3:500$ — 1.700 metros. (Productos nascidos no Estado de 4 annos, que não tenham mais de cinco victorias, e de mais de 4 annos, que não tenham mais de sete victorias) — Iso, por Cornecob e Vanguarda, do sr. Paulo J. da Costa (A. Fabbri); Sem Temor (J. Firmiano); Roseta (E. Cunha). Poules: simples, 24$900; dupla 585$200. Placés: 1º, 20$600; 2º, 24$400. Tempo, 113 2|5 segundos. Movimento do pareo, 22:616$000

Premio Importação — 3:000$ — 1.609 metros. (Productos estrangeiros de 3 annos, que não tenham mais de uma victoria). — Venceram: La Zingara, Argentina, por Leteo e Laziness do do sr. Razuk; 2º, Labra (A. Arthur); 3º, Foscarina (R. Freitas). Poules: simples, 17$300; dupla, 109$900. Placés: 1º, 12$900, 2º, 45$800. Tempo, 106 1|5 segundos. Movimento do pareo, 22:652$000.

Premio Combinação — 3:500$ — 1.800 metros (Cavallos e eguas de qualquer paiz). — Venceram: Dame de France, França, por Collaborator e Breezy, do sr. L. de Assumpção (O. Mendes); 2º, Perdita (G. Cunha); 3º, Boer (G. Guerra). Poules: simples, 61$100; dupla, 36$600. Placés, 15$600; 2º, 20$800. Tempo, 119 1|5 segundos. Movimento do pareo, 30:402$000.

Premio Emulação — 3:500$000 — 1.800 metros. (Cavallos e eguas de qualquer paiz.) — Pizpiretta, Uruguay, por Glenfuir e Pitanga, do sr. J. Quinta Reis (A. Fabbri); 2º, Bilac (G. Guerra); 3º, Cinderella (O. Mendes). Poules: simples, 26$200; dupla, 27$200. Placés: 1º, 18$000; 2º, 13$900. Tempo, 119 3|5 segundos. Movimento do pareo, 35:935$000.

Grande premio Ypiranga — 20:000$000 — 1.700 metros (Productos nascidos no Estado, desde 1 de julho de 1925). — Huno, por Aymestry e Good Luck, dos srs. E. & A. Assumpção (M. Perez); 2º, Rico (C. Fernandez); 3º. Tyta (A. Molina). Poules: simples, 97$800; dupla, 220$600. Placés: 1º, 27$000; 2º, 28$200. Tempo, 111 segundos. Movimento do pareo, 45:762$000.

Premio Imprensa — 4:000$000 — 2.000 metros (Cavallos e eguas de qualquer paiz.) — 1º, Fragor, Argentina, por Saint Emilion e Melinita, do sr. Daniel Lazzareschi, (A. Molina); 2º, Pretencioso, (R. Rodriguez); 3º, Reparo (O. Mendes). Poules: simples, 33$400; dupla, 39$700. Placés: 1º, 16$700; 2º, 15$900. Tempo, 132 1|5 segundos. Movimento do pareo, 41:012$000.

Grande premio 29 de Outubro — 15:000$000 — 2.400 metros (Productos nascidos de 1 de julho de 1924 a 30 de junho de 1925.) — Guante, por Vanderbilt II e Dansarina II, dos srs. E. & A. Assumpção (C. Fernandez); Sapho (A. Molina); Guapo (M. Perez). Poules: simples, 28$100; dupla, 102$100. Placés: 1º, 18$200; 2º, 28$600; 3º, 14$200. Tempo, 159 3|5 segundos. Movimento do pareo: 58$682$000.

Premio Consolação — 3:000$000 — 1.609 metros (Cavallos e eguas de qualquer paiz) — 1º, Strategy, Irlanda, por Stratford e Kaisha, do sr. Carlos Angelo, (A. Fabbri); 2º, Betty (R. Freitas); Paulina (G. Cunha). Poules: simples, 39$300; dupla, 40$300. Placés: 1º, 16$400; 2º, 24$200; 3º, 12$000. Tempo, 107 1|5 segundos. Movimento do pareo, 32:722$000. Movimento total das apostas, 310:910$000. Pista, pesada.

*

NA CAPITAL BAHIANA

Realizou-se um grande premio, ganho por Camilla

Bahia, 8 (A. A.) — Resultado das corridas realizadas hontem no Jockey-Club:

1º pareo — 900 metros — 1º logar, Ruvisquen; 2º, Daprilinga. Tempo, 74 segundos. Poules: simples, 39$000; dupla, 26$.

2º pareo — 1.200 metros — 1º logar, Bahiano; 2º, Richa. Tempo, 80 segundos. Poules: simples, 15$000; dupla, 38$000.

3º pareo — 1.600 metros — 1º logar, Nocturno; 2º, Harmonia. Tempo, 108 segundos. Poules: simples, 17$; dupla, 14$000.

Grande premio Alberto Camillo — 1.400 metros — 1º logar, Camilla; 2º, Cayotta. Tempo, 100 segundos. Poules: simples, 41$000; dupla, 35$000.

5º pareo — 1.200 metros — 1º logar, Cayda; 2º, Foch. Tempo, 80 segundos. Poules: simples, 20$000; dupla, 17$000.

6º pareo — 1.870 metros — 1º logar, Quito; 2º, Andromeda. Tempo, 124 segundos. Poules: simples, 31$000; dupla, 77$000.

TRASMONTANO

O melhor azeite genuinamente portuguez. Depositarios: CAMILLO MOURÃO & C. (18123)

*

NA CAPITAL ARGENTINA

Negrero levantou o classico Estados Unidos do Brasil

Buenos Aires, 7 (A. A.) — Realizou-se hoje, no Hippodromo Argentino, mais uma corrida da actual temporada, cujo resultado geral foi o seguinte:

Premio Paramount — 2.000 metros — 5.500, 1.375 e 825 pesos — Venceram: em 1º, Fultablar; em 2º, Cascabelito; em 3º, Siralbert. Tempo, 136 3|5 segundos.

Premio Gandoumint — 1.700 metros — 5.500, 1.250 e 750 pesos — Venceram: em 1º, Isobel; em 2º, Soria; em 3º, Charmlon. Tempo, 105 3|5 segundos.

Premio Mameluke — 1.600 metros — 5.000, 1.250 e 750 pesos — Venceram: em 1º, Siturion; em 2º, Kilkenny; em 3º, Perzonio. Tempo, 98 3|5 segundos.

Premio Remio — 1.000 metros — 5.000, 1.250 e 750 pesos — Venceram: em 1º, El Merotord; em 2º, Sevantro; em 3º, Parlamento. Tempo, 58 1|2 segundos.

Classico Estados Unidos do Brasil — 1.600 metros — 10.000 pesos, uma taça offerecida pelo Jockey-Club do Rio de Janeiro e 76 % das entradas para o 1º; 2.000 pesos e 16 % das entradas para o 2º e 1.000 pesos e 8 % das entradas para o 3º — Venceram: em 1º, Negrero; em 2º, Milburne; em 3º, Delantero. Tempo, 97 1|2 segundos.

Premio Punch — 1.500 metros — 5.500, 1.375 e 825 pesos — Venceram: em 1º, Efemera; em 2º, Cajamarca; em 3º, Preguntona. Tempo, 91 3|5 segundos.

Premio El Maestro — 1.600 metros — 5.500, 1.250 e 750 pesos — Venceram: em 1º, Vigoroso; em 2º, Vivaz; em 3º, Milan. Tempo, 110 2|5 segundos.

Premio Sophide — 2.500 metros — 6.000, 1.500 e 900 pesos — Venceram: em 1º, Bonaldi; em 2º, Mil Colores; em 3º, Antracita. Tempo, 156 3|5 segundos.

O movimento geral da casa das apostas attingiu á somma 2.704.246 pesos, ou sejam, em moeda brasileira, 9.700:000$.

*

NA CAPITAL URUGUAYA

Eclat ganhou o grande premio Estados Unidos do Brasil

Montevidéo, 7 (A. A.) — Disputou-se, hoje, o grande premio "Estados Unidos do Brasil", corrido hoje no Hippodromo de Maroñas, na distancia de 2.000 metros, foi ganho por Eclat. Em 2º e 3º logares chegaram, respectivamente, Crapula e Malinche. O tempo foi de 125 3|5 segundos.

*

UM PREMIO DE DUZENTAS MIL LIRAS EM SAN SIRO

Ganhou-o o cavallo Erba

Milão, 8 (U. P.) — Disputou-se, no Jockey-Club, o premio de duzentas mil liras, distancia de dois mil e quatrocentos metros, na pista de San Siro. Venceu o animal Erba, do sr. De Montel, segundo foi Delleana, do senhor Tesio.

BOX

OS HOMENS DO PASSADO

Nos tempos de Sam Langford, [illegible] surgiu na Grã Bretanha um pugilista [illegible] ranjou-se do maneira que lhe assentou um directo tão forte que o estendeu ao comprido na lona por nove segundos.

Surprehendido com aquillo, o negro começou a boxar com mais cuidado, entrando de quando em quando com terriveis punches recuando quasi immediatamente para fóra do alcance do inimigo. No quarto round veiu o "acabou-se". O Jan Hague, o Ferro, estatelou-se aos pés do negro. O murro foi de tal ordem que, depois desse knock-out, Jan Hague jámais voltou á sua antiga fórma.

*

TAVARES CRESPO x HUMBERTO CLORETTI

O publico aguarda com anciedade a realização da luta Crespo x Humberto, na proxima quinta-feira, 11 do corrente.

O empresario sr. Joaquim Lemos não poderia ter escolhido melhor data para esse encontro, pois o publico que folga na sexta-feira, por certo, ficará mais satisfeito assistindo um espectaculo na quinta-feira á noite.

A luta Crespo x Humberto tem despertado grande enthusiasmo nas rodas sportivas desta capital e de São Paulo, onde os nossos collegas tem feito os melhores elogios do pugilista paulista que vae bater-se com Crespo.

Humberto Cloretti é um pugilista ainda moço, porém cheio de esperanças em conquistar glorias.

O programma organizado para esse encontro é dos melhores que já assistimos, pois o seu organizador procurou pugilistas capazes de desenvolverem um combate violento e equilibrado. Uma das melhores lutas, sem duvida, será o encontro, Spalla x José Alves, o formidavel pugilista marujo, conhecido nas rodas sportivas como o quarenta e oito.

O programma será aberto com uma luta entre Rubens Soares e Lauro Alves.

A segunda luta da noite será entre Barbosa da Silva, pugilista marujo e Roberto Santos, campeão carioca dos peso gallo.

SABEIS, ACASO, O VOSSO FUTURO E O DE VOSSA FAMILIA?

PARQUE DA ESTRELLA

A CASA PROPRIA É A MELHOR GARANTIA QUE TEREIS EM QUALQUER EMERGENCIA DA VIDA

GRANDE EMPREZA AMERICANOPOLIS
Proprietario: — Dr. Affonso de O. Santos

VENDA DE CASAS E TERRENOS EM S. PAULO E NO RIO

PARQUE DA ESTRELLA

Estação de Estrella: — (50 minutos do Rio) Trens das E. F. Leopoldina e Therezopolis ou pelas E. de Rodagem Rio-Petropolis e União-Industria.

CASAS POPULARES A PRESTAÇÕES

TYPO ECONOMICO: — DEZ CONTOS, pagaveis em cem prestações mensaes de 100$000, predio com 3 commodos, etc.

TYPO POPULAR: — QUINZE CONTOS, pagaveis em cem prestações mensaes de 150$000, predio com 4 commodos, etc.

TYPO MÉDIO: — VINTE CONTOS, pagaveis em cem prestações mensaes de 200$000, predio com 5 commodos etc.

TYPO OPTIMO: — VINTE E CINCO CONTOS, pagaveis em cem prestações mensaes de 250$000, predio com 6 commodos etc.

N/B.: — Todos os predios são magnificamente construidos de alvenaria de tijolos, com muros e gradil na frente, com passeio em volta, forrados e assoalhados com madeiras de 1ª qualidade, providos de agua corrente, banheiro, tanque, W. C., etc.

ESPLENDIDOS TERRENOS ENTRE RIO E PETROPOLIS

PREÇOS: — Lotes de 10 por 50 a 800$000, em 40 prestações de 20$000, e de 1:000$000 com a prestação inicial de 100$000 e o restante em 36 prestações de 25$000 ambos com centena para sorteio mensal.

SÉDE — S. Paulo: Rua Senador Feijó, 27, 8º andar. Salas 80 a 84.

AGENCIA: — Rio: — Rua Ramalho Ortigão, 9 — 2º andar, salas 7 a 10. (antiga Travessa de S. Francisco).

(16621)

O campeonato de football da cidade continúa na mesma situação

Ao America basta vencer, ou mesmo empatar com o Fluminense, para ser o campeão de 1928

Os rapazes da Escola Militar venceram o campeonato academico de athletismo

Domingo proximo serão disputadas as provas finaes do campeonato brasileiro de athletismo

O Fluminense F. C., num gesto que tanto tem de infeliz como deselegante, recorreu, para annullar na Amea a victoria que o Flamengo obteve no campo da rua Guanabara.

Já temos combatido muitas vezes, desta columna, o processo odioso, para não dizer immoral, muito do agrado de certos clubs que vivem esmerilhando os escaninhos da Amea, para ver por onde podem appellar quando perdem no terreno sportivo. Como é difficil saber perder! Com que insensibilidade se anima um club a pleitear na Amea a annullação de uma partida que perdeu em campo! O Fluminense, que se tem na conta de um club padrão — pobre sport carioca! — e que vive arrotando moralidade, se não é um dos mais constantes recorrentes, dá, de vez em quando, desses dolorosos exemplos aos seus congeneres.

Aberra de todos os bons principios da moral sportiva, essa facilidade alarmante com que um club procura inutilizar o esforço do adversario, arrancando-lhe os pontos ganhos no terreno da luta.

Estamos numa época em que já não admiram mais essas pequeninas coisas. Tudo se póde esperar quando os objectivos focalizam interesses de qualquer ordem.

*

AMERICA — 2
SYRIO — 1

Não sendo technicamente o mais attraente, foi indubitavelmente o mais importante jogo de ante-hontem, pois era o unico cujo resultado poderia trazer modificações ou complicações na tabella do campeonato da cidade. Sendo assim, não foi para admirar que as vastas dependencias do provavel campeão de 1928 se enchessem de uma authentica multidão de adeptos do nosso sport favorito, e coisa interessante, a maioria pertencentes a clubs outros que não os litigantes. E' que o resultado da luta interessava capitalmente ao club cruzmaltino e os seus afficionados. Crentes de uma victoria certa do seu club sobre o Villa Isabel, preferiram torcer o jogo que lhes poderia offerecer o empate do campeonato da cidade com o America.

Tanto os jogadores como directores e associados do club alvi-rubro, estavam absolutamente conscios da formidavel responsabilidade e o serio desastre que representaria uma derrota ou mesmo empate com o Syrio e isso se traduzia perfeitamente no excessivo estado de nervos facilmente reconhecivel, principalmente nos jogadores.

E sob esta atmosphera transcorreu toda a partida, que se não offereceu lances de boa technica, apresentou phases de grande sensação, principalmente quando foi batido um penalty-kick contra o Syrio, indo a pelota para fóra, estando a partida empatada por 1 x 1 e depois quando foi adquirido o goal da victoria, faltando alguns minutos para terminar a partida.

E' indescriptivel o justo enthusiasmo que se apoderou da "torcida" americana, tendo havido varias crises de alegria, que deram um sério trabalho ao dr. Plinio Leite, enchendo a pequena enfermaria do club.

Com este resultado, está quasi assegurado o titulo de campeão ao valoroso America, que veiu se mantendo na deanteira, desde o primeiro jogo do campeonato, pois não acreditamos que o Fluminense possa molestar o provavel campeão com um team desorganizado como possue actualmente.

Os teams principaes estavam assim constituidos:

America — Joel; Pennaforte e Hildegardo; Hermogenes, Floriano e Walter; Gilberto, Miro, Sobral, Mineiro e Celso.

Nos ultimos 10 minutos, Mario Pinto substituiu Miro.

Syrio — Cotta; Gigante e Jayme; Arthur, Lóló e Rodrigues; Alô, Esperidião, Botafogo, Bahiano e Miro.

O jogo foi disputado num ambiente de grande nervosismo, falho de technica, portanto. O Syrio, que possue actualmente uma esquadra valente e bem organizada, empregou-se com todo o denodo para vencer o America, só não o conseguindo pela maneira brilhante com que se portou a defesa americana.

Nos primeiros minutos da partida o America lançou-se no ataque com grande energia, só não logrando exito immediato por causa da precipitação das jogadas dos deanteiros, que perderam varios arremates em boas condições.

Mesmo assim conseguiram abrir o score, quando um bom centro de Gilberto foi recolhido por Mineiro que atirou enviezado e rasteiro ao goal.

Cotta collocou-se para aparar, porém, numa rapida entrada Sobral travou a pelota e shootou fortemente no canto opposto.

O Syrio reagiu e conseguiu forçar varias vezes a defesa americana, dando insano trabalho aos seus defensores.

De uma feita, ao sair Joel do goal para fazer uma defesa, Hildegardo e Pennaforte precipitaram-se, caindo todos tres.

Bahiano só, em frente ao goal, cabeceou a pelota que bateu na trave e voltou: este mesmo jogador perdeu a calma e tocou a pelota para o goal... com a mão. A "torcida" americana sentiu um grande allivio quando o juiz marcou o "hands".

O primeiro tempo terminou com o resultado de 1 x 0 a favor dos locaes.

No segundo tempo, ambos redobraram o ardor, sendo os ataques americanos mais constantes.

Houve uma séria investida de Bahiano, que passou por Hermogenes e Pennaforte, proporcionando um optimo centro que Joel, para defender-se da linha que fechava sobre elle, atirou para o flanco esquerdo. O extrema direita adversario conseguiu apanhar a pelota e muito de perto fez o goal do Syrio.

Os jogadores alvi-rubros, deante do empate, lançaram-se no ataque, porém, com grande nervosismo e precipitação. Cotta, actuando bem, aparava todos os tiros.

Houve um penalty de Gigante. Ninguem queria assumir a responsabilidade de batel-o. Afinal o capitão mandou que Pennaforte o fizesse. Este jogador procurou collocar a pelota tão no canto que ella saiu raspando a trave...

Afinal, faltando 10 minutos para o termino da partida, Gilberto produziu bom centro que M. Pinto passou de cabeça para a esquerda.

Celso, que vinha correndo, emendou para o goal sem que Cotta tivesse tempo de collocar-se.

Era o goal da victoria!

Não se póde descrever a alegria que se appossou dos adeptos do pavilhão rubro. Houve crises de alegria de requererem intervenção medica!

Apezar dos esforços do Syrio, o tempo esgotou-se com o score de 2 x 1, favoravel ao America.

O team americano não actuou com a sua costumeira serenidade. Apenas Floriano, Pennaforte e Joel não perderam a calma, actuando com grande vigor.

Hildegardo falhou algumas vezes. Hermogenes, como sempre, muito cavador e Walter deu grande alento aos forwards, proporcionando alguns bons centros cruzados. A linha não nos agradou, esteve muito indecisa e morosa. Mineiro ainda foi o seu melhor elemento.

Do team do Syrio é preciso realçar a figura sympathica e leal do seu keeper.

Cotta, além de jogar esplendidamente, deu exemplos de cavalheirismo sportivo.

Quando o juiz marcou um "penalty" contra o seu team, seus companheiros quizeram insurgir-se contra a decisão do arbitro; porém Cotta afastou-os para que se batesse a penalidade que fôra bem marcada.

A defesa do Syrio é cohesa, faltando-lhe apenas um "half" direito, pois Arthur é muito mais efficiente na esquerda.

Na linha destacou-se Bahiano, jogador perigoso e de grandes recursos.

O juiz, sr. João de Deus Candiota, do C. R. do Flamengo, empregou grande energia para que o jogo se mantivesse sempre dentro das normas do Association, o que conseguiu. Agradou a ambos os quadros.

Nos segundos teams venceu o America por 4 x 2.

VASCO — 4
VILLA — 0

Quando o Vasco ingressou no meio dos grandes clubs em 1923, fazia gosto ver-se o seu team jogar, não só pela technica que desenvolvia, como principalmente pela disciplina e correcção dos seus jogadores.

Team formado de rapazes modestos, não ficava atraz dos estudantes e doutores dos teams antagonicos e ás vezes os excediam em cavalheirismo.

Além do mais, o campeonato de 1923 foi ganho depois de uma sequencia de jogos apertadissimos, onde quasi sempre o Vasco obtinha a victoria nos ultimos minutos de jogo. Apezar disso os defensores da Cruz de Malta jámais empregaram "trucs" e jogo menos licito.

Com o correr dos tempos, o team foi passando por modificações e hoje já não é o mesmo, tendo feito uma série de acquisições incompativeis com o seu passado glorioso e limpo.

Está nesse caso a do jogador Pepico, indesejavel em S. Paulo, onde não ha club que o queira, porque o seu procedimento em campo é tudo quanto ha de menos sportivo.

Em campo, elle não faz outra coisa senão passar rasteiras, applicar o que chamam "cama de gato", dar ponta-pés quando lhe tiram a bola e investir sobre os jogadores contrarios com furia de verdadeiro louco, querendo inutilizar os que lhe fazem frente.

No entanto, pucham-lhe as duas orelhas e elle não reage, como foi verificado no jogo com o Flamengo, em 30 do mez passado...

O jogo de ante-hontem, entre o Vasco e o Villa Isabel, não chegou a ser bem um jogo. Foi mais uma exhibição de jogadores, cada qual querendo mostrar suas habilidades sem a menor preoccupação de combinar com os companheiros.

O quadro do Vasco, apezar de conseguir 4 goals, 3 dos quaes feitos pelo center Russo, jogou abaixo de critica. O Villa, que tem um quadro heterogeneo, afinou pelo mesmo diapasão e, os bons jogadores de que dispõe, como Sá Pinto e Fernandes, pouco fizeram, sendo que esse ultimo parece ter apostado com Pepico qual dos dois sabe melhor applicar partidos desses que são recebidos com valsas pela assistencia.

Durante toda partida, o juiz não se cansou de apitar fouls, pois, não havendo combinação entre os teams, quando um jogador se assenhoreava da pelota era logo cercado por varios do team contrario o que redundava sempre em alguma falta.

Mesmo quando o Vasco conseguiu tres goals quasi seguidos, todos feitos por Moacyr, mesmo nessa occasião, a sua combinação foi falha e os tentos conseguidos pelo esforço pessoal desse velho jogador.

Assim, não é exagero affirmar-se que o jogo Vasco x Villa foi uma coisa bem insipida.

O jogo teve inicio ás 3 hs. e 11, caracterizando-se logo por um relativo equilibrio de forças, onde as boas jogadas eram rarissimas e a falta de combinação completa.

A bola não chegava a sair dos pés dos jogadores, pois, com o jogo pessoal desenvolvido por elles, era frequente ver-se um homem pegar a bola no meio do campo e correr com um louco, sem o menor proveito para o seu team. Mesmo os shoots a goal eram desferidos de longe, porque dos 22 jogadores, os que jogavam melhor eram os backs.

A's vezes o jogo dava a impressão que era dominado pelo Villa mas, essa impressão era fugaz em vista da morosidade dos passes dos jogadores do Boulevard.

E assim foi se esgotando o tempo até faltar meio minuto para terminar o primeiro meio tempo, quando Pachoal envia uma bola em direcção ao goal de Briani.

Esse keeper, que vinha jogando regularmente, estava preparado para rebater o shoot quando foi obstado pelo half Rubens, do seu team, que mandou a pelota no canto opposto do goal, numa defesa infeliz.

Assim conquistou o Vasco o seu primeiro goal, terminando em seguida o meio tempo.

Começado o 2º half-time ás 4,6, um minuto depois Moacyr faz o 2º goal para o Vasco, em seguida a um foul marcado contra o Villa.

A bola foi passada áquelle jogador vascaino, que escapa e passando entre os backs do Villa, entrou com a bola no goal de Briani.

O jogo prosegue sem modificações — jogo pessoal e partidos á granel. Em compensação o juiz não dá uma folga, apita quando ha falta e apita quando pensa que ha, marcando quasi sempre contra o Villa. Varias vezes Pepico pulava em cima de um jogador e este para não ser pizado fugia, caindo o mal intencionado jogador vascaino. Ahi o juiz fazia de Pepico uma victima, e marcava foul contra o Villa.

Doze minutos depois do 2º goal o Vasco consegue o 3º, ainda feito por Moacyr que achou de bom alvitre não querer saber de passes — pegava a bola e investia para o goal, logrando passar pelos backs e aninhar a bola.

Dois minutos depois, o mesmo jogador faz o 4º e ultimo tento.

Dahi por deante o jogo esfria e o Villa vendo que o score já estava um tanto feio para quem tinha suas pretenções de vencer, caiu na defesa, impedindo assim, que o Vasco (ou Moacyr) fizesse mais uma meia duzia de goals.

Os teams:

Vasco — Jaguaré — Hespanhol e Italia — Brilhante, Nesi e Mola — Paschoal, Pepico, Russo, Americo e Sant'Anna.

Villa — Briani — Sá Pinto e Heitor — Orlando, Marcello e Rubens — Oswaldo, M. Pinho, Fernandes, Dutra e Octaviano.

Actuou o jogo, o sr. Octavio de Almeida, do S. Christovão.

No jogo de 2ºs quadros verificou-se a victoria do Vasco por 5 x 0.

*

S. CHRISTOVÃO — 4
FLUMINENSE — 0

Bem errados andaram os que previram para este encontro, uma partida desinteressante e sem assistencia.

Desde cedo as dependencias da rua Figueira de Mello encheram-se regularmente accommodando um publico que não regateou applausos aos feitos mais dignos dos players disputantes.

O São Christovão obteve ante-hontem um bello triumpho; é verdade que o conquistou sobre um team desfalcadissimo.

Apezar da chuva incessante que caiu durante todo o tempo do jogo este foi disputado com todo ardor até ouvir-se o apito final do juiz.

O Fluminense, apezar dos goals do adversario, que cada vez accentuava mais a vantagem, não esmoreceu nunca até que esgotado de tantos esforços vãos esperou com resignação o final da peleja.

Tambem o S. Christovão lutou com o mesmo ardor até o final da peleja conquistando o seu ultimo goal quasi ao terminar o encontro dando a impressão de que queria tirar a desforra de todas as victorias que o tricolor obteve sobre elle. E, não fôra a brilhante actuação do joven keeper substituto do veterano Marcos de Mendonça o Fluminense sairia de campo debaixo do peso de uma esmagadora derrota.

Desfalcado de seus melhores elementos o Fluminense só por um destes factos inexplicaveis em football poderia vencer o seu leal adversario.

O S. Christovão apezar da sua má collocação no campeonato actual tem um team em que se notam bons e experimentados jogadores.

A sua defesa, cujo arco é guardado por um excellente e corajoso guardião, que é Balthazar, esteve hontem formidavel não se lhe podendo attribuir uma unica falha.

E' verdade que Henrique no 1º half-time sacrificou um pouco a actuação de seus companheiros de ala mas firmou-se depois para desenvolver uma actividade séria acompanhada de apreciavel technica.

Alliás, Ernesto e Julio encontrando uma linha de forwards desmantelada como é a do Fluminense não tiveram o minimo trabalho em marcal-a e com eficiencia.

Coadjuvados pelos halves, José Luiz e Jaburu' não fizeram mais que rebater bolas que, alliás, fizeram com perfeição.

Balthazar era o nome que, de tempos em tempos, reboava delirantemente em todo o campo.

Fez defesas assombrosas. Deixou seu rectangulo sem ter tido o desagradavel encargo de apanhar a pelota no fundo da rêde.

O ataque do alvi-negro da zona norte deslocou-se com uma facilidade e firmeza inobservadas ainda neste anno. Seu commandante distribuiu com calma e precisão levando sempre seus subordinados até as proximidades do arco adversario.

Tinduca esteve num de seus dias obtendo dois lindos goals. Em compensação se tivesse tido mais calma poderia ter obtido o dobro de tentos.

Dóca atraza muito o ataque com seus constantes dribblings, seu jogo é intelligente e é um incansavel batalhador. Foi o autor do segundo tento para seu club com um shoot fraco. Bahianinho e Theophilo formaram uma optima ala tendo o segundo dado centros admiraveis. Eis em resumo, a actuação do team vencedor.

O team vencido jogou com 8 elementos do 2º team e sómente 4 do primeiro a saber: Py, Fernando, Ripper e Milton.

Os restantes jogadores e seus substitutos eram todos reservas e do 2º quadro tricolor. Alliás para um encontro de primeiros teams os 8 players acima jogaram optimamente levando-se em conta que o quadro, seu adversario de ante-hontem, derrotou o 1º team do Vasco da Gama no principio do campeonato que domingo 21 deve acabar.

Spindola, como já dissemos, foi o heroe da defesa tricolor fazendo electrisantes defesas que o publico applaudia longamente.

Delson jogou regularmente não tendo ainda a firmeza necessaria nas rebatidas.

Seu companheiro de zaga Py teve, no dia de ante-hontem, o peor jogo que temos visto. Teve actuação mais fraca do que jogador de 2º team, pois que, seu companheiro o era e jogou melhor do que elle.

Na linha de halves salvou-se o nome de Servando que jogou esplendidamente.

Os dois halves de ala fizeram o que seus parcos conhecimentos aconselhavam de melhor. Não comprometteram o conjunto.

Os dois jogadores do 1º team no ataque foram os que menos jogaram.

De facto Ripper e Milton estiveram ainda peores que os seus companheiros, juntamente com Ary, (Ripper), Ripper, (Lóló), tinho esta effectivo no 1º team. Os restantes fizeram o que puderam sendo que o melhor foi Antoninho.

Os teams estavam assim organizados:

S. Christovão: Balthazar, Zé Luiz e Jaburu'; Ernesto, Henrique e Julio; Tinduca, Dóca, Vicente, Bahianinho e Theophilo.

Fluminense: Spindola; Delson e Py; Ivan, Fernando e Pedro Ary, (Ripper), Ripper, Antoninho Antoninho Amaury (Milton) e Milton (Bouças).

O juiz sr. Manoel Silva, do Botafogo F. C. agiu com absoluto criterio, annullando um goal feito em legitimo off-side.

Nos segundos teams venceu o S. Christovão por 3 a 2.

*

FLAMENGO — 2
BRASIL — 0

Sob um ambiente de franca cordealidade transcorreu a partida disputada entre estes dois clubs da zona sul. Embora conhecida a superioridade do Flamengo esta foi relativa porque o rubro-negro não se apresentou com o seu quadro completo entrando em campo sem Amado, Couto, Flavio e Chagas. O Brasil por sua vez, como vem succedendo desde que se viu privado do concurso dos elementos de sua esquadra principal, victimas imbelles dos tyrannos sportivos, apresentou-se muito desfalcado, figurando no seu quadro até jogadores do terceiro team. Mesmo assim o jogo foi bem disputado empenhando-se ambos na defesa de seus postos.

Benvenuto, domingo, esteve em primeiro plano não só auxiliando a defesa como outro tanto fazendo com o ataque que se conduziu lamentavelmente. Após elle Helcio que era a figura saliente sempre que o ataque do Brasil incursionava. Pinheiro fez boas defesas. Ludovico, Cabral e Penha regulares. A linha de frente, como já dissemos acima, portou-se de uma discreção irritante. Edison, com especialidade deu a impressão de jogar em declinio. Duas actuações seguidas todas ellas apagadissimas.

Joãosinho o minusculo arqueiro do Brasil, jogou muito fazendo boas defesas. Muito agil, com uma optima collocação, inutiliza quasi sempre os arremessos da linha atacante. Os seus companheiros de zaga têm tambem uma intelligente marcação, mas são muito fracos nas rebatidas o que dá occasião a que a linha contraria esteja sempre ás portas de seu goal. Os demais componentes jogaram a contento esforçando-se todas em não comprometter as posições.

A partida disputada em franca camaradagem, pois o Flamengo foi o unico que não "observou" as ordens do "alto", desenvolveu-se equilibrada e se os do Flamengo faziam uma investida mal arrematada sempre os do Brasil tambem as praticavam e com mais persistencia. Nesse vae e vem o Flamengo ataca, Angenor de posse da bola investe para o goal de Joãosinho e este como a bola vem um pouco adiantada procura apanhal-a antes daquelle jogador. Entrementes, Vadinho fecha e antes que o keeper do Brasil conseguisse o seu intento, viu-o, ao contrario, frustrado, pois Vadinho celere aninhou a pelota nas rêdes. O resto do tempo escoou-se sem que houvesse alteração na contagem. O 2º tempo foi mais cavado e o Brasil chegou a ter accentuada vantagem nos ataques estando constantemente nas immediações do goal do Pinheiro.

E o tempo ia se escoando sem alteração até que a seis minutos do final Vadinho passou a Edison que conquistou o segundo ponto. Pouco depois estava finda a hora regulamentar com a contagem a favor do Flamengo por 2 x 0.

Os teams: Flamengo Pinheiro, Helcio e Ludovico; Benevenuto, Cabral e Penha; Newton, Edison, Vadinho, Angenor e Moderato.

Brasil: — Joãosinho; Raymundo e Bianco; Manoel, Arthur e Nilo; Nelson, Mikonguita, Coelho, Octavio e Amadeu.

Foi juiz o sr. Bolivar do Fluminense.

*

BANGU' — 3
ANDARAHY — 2

O encontro realizado ante-hontem entre os quadros do Andarahy e Bangu', apezar de não influir sobre o resultado do actual campeonato, foi um dos bons jogos da tarde.

O estado do campo não impediu que os teams jogassem bem, tendo havido bons lances e ambos os quadros procuraram aproveitar todas as opportunidades para vencer.

Realmente a victoria do Bangú foi bem merecida pois o seu conjuncto jogou com mais technica que o seu adversario tendo a sua defeza optima actuação.

Fausto e Eduardo estavam admiraveis impedindo sempre todas as investidas do club local, na linha deanteira. Devemos destacar Plinio e Ladislau que desenvolveram bom jogo aproveitando bem os arremates finaes.

O team do Andarahy apezar de jogar em seu proprio campo não desenvolveu o jogo esperado pelos seus adeptos que contavam como certa a sua victoria.

Realmente o Andarahy poderia ter vencido, porém o seu conjuncto ultimamente vem desenvolvendo um jogo falho pos os seus dianteiros querendo fazer o jogo pessoal prejudicaram o tam e perderam as opportunidades de marcar goals.

O 1º half-time terminou com o score de 1 x 1 tendo o goal do Andarahy sido feito por Ramiro e do Bangu' por Ennes.

No 2º tempo o Bangu' manteve completo dominio sobre o adversario tendo conseguido dois pontos por intermedio de Plinio e Ladislau.

O Andarahy procurou reagir tendo Eduardo commettido um penalty que batid por Telê occasionou o 2º ponto do club local, e com a merecida victoria do club suburbano terminou o jogo com o score de 3 x 2.

Os teams estavam assim constituidos.

Andarahy: — Jayme; Juvenal, Raul, Ferro, Moysés, Lemos Victorio, Gilabert, Ramiro, Telê e Pôpô.

Bangu': — Floriano; Eduardo, Conceição e Zé Maria; Fausto, Cesar, Ninio, Ladislau, Ennes, Médio e Nicanor.

Foi juiz o sr. Jurandyr Miranda que agiu com acerto.

Nos segundos teams venceu o Andarahy por 1 x 0.

*

OS JOGOS DA 2ª DIVISÃO

Bomsuccesso x River

No campo do segundo, na estação da Piedade mediram forças esses dois clubs, proporcionando um encontro interessante.

Na partida principal o Bomsuccesso logrou sair vencedor pelo score de 6 x 2, verificando-se um empate de 1 goal no jogo de 2ºs. teams.

Os teams principaes estavam assim organizados:

River — Octavio (depois João); Auloe Paulino; Guerra (depois Julinho). Dudú e Penono; Julio, Manoel Mica, Joãosinho e Any.

Bomsuccesso — Any; Alvarenga e Heitor, Neco Eurico e Aniceto; Chinal Rapadura, Gradin, Bida e Lucio.

Carioca x Confiança

Esse encontro foi realizado no campo da rua Silva Telles e findou com o triumpho do Carioca por 4 x 2 nos primeiros quadros e por 3 x 1 nos segundos.

Os teams principaes:

Confiança — Hernani; Americano e Waldemar; Betinho, Avevedo e Antonico; Quincas, Orlando, Antonico, Floriano e Mario.

Carioca — Amaury; Gallo e Aldemar; Santos, China e Moysés; Manoelzinho, Bonitinho, Mintha, Gentil e Carijó.

Engenho de Dentro x Everest

Em Inhauma, no campo da rua Alvaro Miranda, realizou-se esse jogo que foi um dos melhores do dia, em vista do equilibrio dos teams disputantes.

O Engenho de Dentro conseguiu vencer em ambos os teams por 3 x 2 e 3 x 1 respectivamente nos 1º e 2º quadros.

Os teams disputantes estavam assim organizados:

Everest — José; Alfredo e Alberto; Antonio, Francisco e Armando; José, Aristheu, José, Sylvio e Agostinho.

E. de Dentro — Claudio; Ernani o Luiz; Geraldo, Angelino e Eloy; José, Valdomiro, Manoel, José e Antonio.

Mackenzie x Olaria

No campo do Syrio Libanez, á rua Dezembargador Isidro foi realizado o encontro official entre os teams dos clubs acima.

Na partida secundaria o Olaria venceu por 2 x 1, perdendo na principal para o Mackenzie por 1 x0.

Os teams:

Mackenzie — Claudionor; Hugo; Huguenotte ePalmeira; Walter, Camillo e Washington; Athaide, Othelo, Augusto, Storraca e Juventino.

Olaria — Aggêo; Nicanor e Campos; Claudionor, Caldas e Marinho; Arthur, Claudio, Vieira, Christovão e Mandarino.

*

OS JOGOS DA LIGA METROPOLITANA

Em proseguimento do seu campeonato, a Metropolitana fez realizar ante-hontem os jogos abaixo, cujos resultados damos a seguir:

Mavilles x J. Commercio

1os. teams — Mavilles 5 x 1.
2os. teams — J. do Commercio 3 x 0.

S. C. America x Curupaity

1os. teams — Empate 0 x 0.
2os. teams — America 3 x 2.

Campo Grande x Fidalgo

1os. teams — Campo Grande 3 x 2.
2os. teams — Fidalgo 5 x 0.

Terra Nova x Boa Vista

1os. teams — Empate 0 x 0.
2os. teams.—Terra Nova W. O.

*

NO CAMPEONATO ARGENTINO

O team de Buenos Aires foi vencido pelo de Santiago dell'Estero

Buenos Aires, 7 (A. A.) — Perante uma assistencia calculada em mais de 30.000 pessoas realizou-se hoje, nesta capital o esperado encontro entre os teams representativos de Santiago dell' Estero e o da Capital, Federal, em disputa do Campeonato Argentino de Foot-Ball.

O match terminou com o score de 3 goals adoisfavoravel ao team de Santiago dell'Estro.

Faltavam tres minutos para terminar a peleja quando o captain do quadro da Capital Federal retirou o team de campo por julgar prejudicial a acção do juiz.

*

CAMPEONATO BRASILEIRO

Os cearenses venceram os maranhaenses por 3 x 0

Belem, 7 (A. A.) — Realizou-se hoje no campo do Paysandú, perante numerosa assistencia, o esperado encontro de foot-ball entre os teams representativos do Ceará e do Maranhão, em disputa do Campeonato Brasileiro de foot-ball patrocinado pela Confederação Brasileira de Desportos.

O match decorreu animado, terminando pela victoria dos cearenses pela contagem de 3 goals a zero.

DECORADORES E GRANDES FABRICANTES DE MOVEIS

MOREIRA MESQUITA & Cia.

Depositos: (RUA DO CATTETE, 136 (AVENIDA MEM DE SÁ, 40

Fabrica: Rua daConceição, 173

(17327)

BREVE METROPOLIS — PROGRAMMA URANIA

Qual o melhor footballer do Brasil?

Um interessante plebiscito entre todos os nossos «sportmen»

A medalha e a taça estão expostas na Casa Delage

Estamos em pleno mez da terminação do nosso interessantissimo concurso de votação popular, apurando qual o melhor footballer do Brasil.

Como já temos noticiado, o concurso terminará no dia 31 de outubro corrente, ás 4 horas da tarde, sem adiamentos. A luta tem-se mantido mais ou menos num nivel de intensa espectativa, aguardando os mais avisados que se approxime o termo do prazo prefixado, para descarregar a votação armazenada desde os primeiros dias do concurso. Os premios offerecidos pela conhecida Firma Delage, Figueira & Cia. estabelecida á rua dos Ourives n. 13, são dignos da tremenda corrida que se annuncia para o final do concurso.

Uma riquissima medalha de ouro, cinzelada por diamantes de alto preço, será entregue ao footballer victorioso no concurso. E' o mais rico premio que uma casa commercial já offereceu para o vencedor de um plebiscito sportivo de caracter popular. Está avaliado em cerca de 3:000$000. Para o club a cujo team e quadro pertencer o vencedor, a Casa Delage offerece egualmente uma riquissima taça de alto valor artistico.

Ambos os premios estão expostos na vitrina da referida Casa Delage, onde, aliás, o publico para minutos seguidos para apreciar-os e acompanhar o concurso da apuração que fazemos diariamente em nossa redacção, com a mais rigorosa honestidade e na presença de quem a queira assistir.

UM NOVO CONCURSO

Ainda não está terminado o concurso do melhor footballer e já a firma Delage, Figueira & Comp. está cogitando da realização de um novo pleito para saber-se, de publico, qual o melhor aviador brasileiro. Já vimos o premio, que é bellissimo; uma medalha de ouro circulada por uma faixa de platina, tendo, ao centro, o panorama do Pão de Assucar, a antiga Escola Militar, ambos em relevo, a bandeira nacional, em côres authenticas e um aeroplano, finamente trabalhado em platina.

Essa medalha será para o melhor aviador brasileiro, vencedor do concurso que iniciaremos em principios de novembro.

As bases e o regulamento desse nosso novo concurso serão opportunamente publicados.

RESULTADO DA APURAÇÃO DE HONTEM

1	Alfredinho (Rio — Fluminense F. C.)	23.413
2	Oswaldo (Rio — America F. C.)	22.637
3	Helcio (Rio — C. R. Flamengo)	21.219
4	Lincoln (Rio — S. C. Brasil)	18.415
5	Zota (Carangola — Ypiranga F. C.)	6.600
6	Jaguaré (Rio — C. R. Vasco da Gama)	4.463
7	Agricola (E. do Rio — Miracema F. C.)	4.222
8	Fernandes (Rio — Villa Isabel F. C.)	3.803
9	Rubens Carvalho (B. do Pirahy — Central S. C.)	3.529
10	João Gambini (Estado do Rio — Friburgo F. C.)	3.035
11	Alcibiades (Cataguazes — Flamengo F. C.)	2.433
12	Friedenreich (São Paulo — C. A. Paulistano)	2.423
13	José Costa (Friburgo — Esperança F. C.)	2.304
14	Feitiço (S. Paulo — Santos F. C.)	2.118
15	Raynor (C. Itapemirim — Estrella F. C.)	1.960
16	Ladislão (Rio — Bangu' A. C.)	1.899
17	Telê (Rio — Andarahy A. Club)	1.805
18	Wiskers (Nictheroy — Rio Cricket A. A.)	1.787
19	Hugo (C. Itapemirim — Cachoeiro F. C.)	1.557
20	Nilo (Rio — Botafogo F. C.)	1.557
21	Simplicio (Cataguazes — Operario F. C.)	1.312
22	Osses (São Paulo — União Lapa F. C.)	1.061
23	Amado (Rio — C. R. Flamengo)	1.040
24	Almeidinha (Porto Novo — Commercial F. C.)	967
25	Antãozinho (Pary F. C.)	950
26	Amaro Silveira (Muquy S. C. Commercial)	929
27	Osmar (Macahé — Ypiranga F. C.)	758
28	Mineiro (Rio — America F. C.)	756
29	Amos Vechi (Pirahiba — S. C. União)	709
30	Lara (Rio Grande do Sul)	673
31	Lulú (Macahé — Americano F. C.)	591
32	Pennaforte (Rio — America F. C.)	581
33	João B. de Carvalho (Porto Novo — Commercial F. C.)	555
34	Sylvio (E. do Rio — Padua F. C.)	500
35	Balthazar (Rio — São Christovão A. C.)	462
36	Joãosinho (Rio — S. Christovão A. C.)	416
37	Joel (Rio — America F. C.)	400
38	Ernesto (Rio — São Christovão A. C.)	393
39	Julio (Central A. C.)	386
		350

Publicamos e apuramos diariamente a votação do nosso concurso de football. Os concorrentes com numero de votos inferior ao ultimo nome publicado, constam de uma lista rubricada [illegible] excepto aos sabbados, quando será iniciada ás 2 horas, em nossa redacção, na presença de quem a queira assistir.

O "Correio" absolutamente não vende "coupons" avulsos, só sendo apurados os recortados da propria folha.

TRENO DOS JUVENIS DO BOTAFOGO

Para um ensaio de football, que será realizado hoje, terça-feira, 9 do corrente, ás 4 horas, no campo do club, contra o team do Collegio Pedro II, são convidados os players juvenis, abaixo escalados: Victor, Ribas, Althemar, Roque, Lauro, Edmar, Aguinaldo, João Tavares, Othon, Carlos, Fred, Alvaro e demais juvenis do club.

CAMPEONATO ACADEMICO DE FOOTBALL

Proseguem com enthusiasmo os preparativos para a realização do Campeonato Academico de Football, promovido pela Federação Academica do Rio de Janeiro.

O certamen será realizado no proximo dia 12 do corrente em um dos nossos grandes campos de football, tomando parte no mesmo representações de todas as escolas superiores desta capital.

Reina justo interesse em torno desse importante certamen, pois que com elle não se realizava por difficuldades surgidas no seio da classe. Agora, que a Federação Academica, que representa incontestavelmente a nossa modalidade estudantina, entregou ao seu Departamento Sportivo a organização da disputa, que se encontram á testa do mesmo, é de esperar que o torneio marcado para o dia 12 do corrente alcance o mais brilhante successo.

Para assistir a esses jogos, já foram convidados o reitor da universidade, directores das diversas escolas, representantes da imprensa e mundo official.

SERRANO ATHLETICO-CLUB

Realiza-se hoje, dia 9 do corrente, ás 7 horas, a assembléa geral extraordinaria deste club, para tratar de interesses sociaes, e a organização de uma prova a pé, "Marathona", de Engenho Novo, á séde do club, rua Dr. Nabuco de Freitas; as inscripções serão recebidas com o sr. David Figueiredo Lima.

EM CURITYBA

Curityba, 8 (A. ...) — Em disputa do Campeonato da Federação Paranaense de Desportos realizou-se o "match" entre os clubs Britannia e Athletico, saindo vencedor o primeiro pelo score de 8 a 4.

Com esta victoria, collocou-se esta victoria no primeiro logar do campeonato deste anno.

TAÇA AMERICA F. C.

Collocação dos concorrentes inscriptos que occupam os dez primeiros logares:

— Sande Peres [illegible]
— A. Tenorio [illegible]
— Luiz Vianna [illegible]
— Octavio Silva [illegible]
— Argemiro Bulcão [illegible]
— Antonio Velloso [illegible]
— Paulo Lyra [illegible]
— Serão da Motta [illegible]
— Aldo Bruno [illegible]
— Eduardo Maia [illegible]

Records de scores, 19, Sande Peres, e de pontos por dia de jogo, 32, Argemiro Bulcão.

EM S. PAULO

O Paulistano venceu o Internacional por 1 x 0

São Paulo, 8 (A. B.) — Uma das mais bellas partidas de football, ultimamente disputadas, foi sem duvida a de hontem, no campo da A. A. das Palmeiras, no Ponte Grande, em que se enfrentaram o C. A. Paulistano e o S. C. Internacional, para a disputa da vanguarda do campeonato principal da Laf.

Partida dos segundos quadros já houve grandes enthusiasmos e a luta foi equilibrada. Nos ultimos momentos se verificou o empate de tres pontos.

No jogo principal houve duas phases distinctas. O primeiro tempo, em que os quadros dominaram por egual, foi de um jogo ligeiramente favoravel ao Paulistano. No segundo tempo, o Paulistano melhorou e ... Nestor e Clodoaldo jogaram com o quadro do Internacional.

No segundo tempo, estenando-se com a actividade até então desenvolvida, os elementos do Internacional tiveram que ceder terreno aos contendores que, dispostos a vencer, passaram a dominar com maior energia. Destacaram-se então, além de Clodoaldo e Nestor, Friedenreich e Nilo, bem auxiliados por Novelli e Abate do quadro do Internacional, não lhe faltou a sua honestidade, no que, aliás, foi superior ao seu vencedor.

O Paulistano, além do tento de Friede, que lhe deu a victoria, conseguiu outro, annullado pelo juiz.

Os quadros estavam assim constituidos:

Paulistano — Nestor; Clodoaldo e Coscarello; Bate, Rueda e Amadeu; Formiga, Perez, Friedenreich, Joãosinho e Zuanella.

Internacional — Moreno; Narciso e Adhemar; Bastos, Fritoli e Rossi; Marins, Ministro, Odilon, Sorrentino e Campos.

Perante numerosa assistencia iniciou-se a partida ás 15 horas e 55, com a saida do Palestra, que realizou logo uma seria investida mal arrematada, por seus ponteiros. Verifica-se, pouco depois, uma falta a favor do Palestra cobrada por Feliciano em Heitor. Mistrinho, recebendo o passe de Carrone, escapa e pouco distante da meta, shoota fortemente, obtendo assim o primeiro tento do Palestra, aos 8 minutos de jogo. Aos 10 minutos Lara recebe passe de Heitor e marca o segundo tento. A's 25 minutos seguidos se ás ataques de parte a parte e 5 minutos antes de terminar o primeiro tempo — Lara obtem o terceiro ponto palestrino.

Na segunda phase coube a Heitor o marcar, approveitando opportunidade, de marcar o 4º ponto do seu quadro. Dez minutos depois Perillo marca o 5º tento e, pouco depois ainda, o 6º e ultimo do quadro do Palestra Italia. Alguns minutos mais e termina a partida, affixando o placard o seguinte resultado:

Palestra — 6.

Syrio — 0.

O SANTOS VENCEU O YPIRANGA POR 4 x 0

Santos, 8 (A. B.) — Em partida do campeonato principal da Apea, encontraram-se hontem em Villa Belmiro, nesta cidade, os quadros do Santos F. C., e os do C. A. Ypiranga, de S. Paulo.

Após o empate entres os segundos quadros por 2 x 2, tivemos, pela vencedora de 7 x 0, favoravel ao Santos.

Os quadros principaes compunham-se assim:

Santos — Athié Bilú e Aristides; Oswaldo, Alfredo e Alves; Siriri, Feitiço, Wolf, Araken e Evangelista.

Devido ao mão tempo a assistencia foi diminuta.

Aos dez minutos de jogo Araken abriu a contagem para os seus. Quinze minutos depois, numa falta em goal por mão, Evangelista shoota a pena maxima, mas Longobardi defendendo. Cinco minutos após Feitiço consegue o terceiro tento, sendo este ultimo contundido no campo. Nos ultimos momentos os registra-se uma falta, Siriri obtem o ultimo tento.

O dominio do Paulistano desenrolou-se a partida entre interessantes, terminando com o team do Santos por 4 a 0.

O PALESTRA VENCEU O SYRIO POR 6 x 0

S. Paulo, 8 (A. B.) — No campo do Palestra Italia encontraram-se os quadros desse club e os do S. C. Syrio, em disputa do campeonato da divisão principal da Apea.

Em seguida ao jogo dos segundos quadros, em que coube a victoria ao Palestra, pela contagem de 10 a 1, entraram em campo os quadros principaes:

Palestra — Rapholl; Bianco e Gogliardo; Xingu, Amilcar e Serafini; Ministrinho, Carrone, Heitor, Lara e Perillo.

Syrio — Dill; Raphael e Padua; Argentino, Arthur e Feliciano; Alves, Cestari, Cantona, Tatico, Alberto e Taurizano.

O PRESTIGIO DA APEA EM S. PAULO

Escreve uma folha paulista: Algo de grave acaba de se verificar na Apea.

Quando do encontro Palestra x Corinthians, houve o jogo annullado, pelo accôrdo feito contra o "rito" fascista do Palestra.

Entre os que protestaram contra a commissão de football da Apea, que julgou, a respeito, um protesto que, por causa tão justa, um tanto tardio.

Acontece, porém, que o Palestra, não contente com isso, enviou um ultimatum á Apea, assegurando, mesmo, uma insinuação insolente, para que fosse cancellado esse protesto, sob pena de abandonar aquella entidade.

E com espanto geral, a Apea engoliu a pilula deste tamanho, e cancellou da acta daquella commissão o protesto em boa hora lavrado pelos esportistas que a compõem.

Como se vê, a consciencia do seu valor e o amor proprio, estão mesmo arredados e entidade do largo de São Francisco!...

Que farão os que protestaram contra o gesto palestrino, e entre elles o proprio vice-presidente da Apea?

Qual, não ha nada mais de aproveitavel!...

S. CHRISTOVÃO ATHLETICO CLUB

Torneio interno de football

Está despertando o mais sadio enthusiasmo, em todo o meio sportivo, onde o São Christovão Athletico Club, soube conquistar invejavel sympathia, o torneio interno de football, que será iniciado no proximo dia, 12, com pompa extraordinaria.

A's 12 horas, terá inicio a grande festa, com uma parada sportiva em que tomarão parte diversos athletas e os escoteiros de S. Christovão Athletico Club, precedidos da banda de musica do 1º regimento de cavallaria, seguindo-se, logo após, o torneio initium.

A FESTA MENSAL DO AMERICA FOOTBALL CLUB

A 13 do corrente o America fará realizar em seus salões, das 8 ás 12, mais uma das suas apreciadas festas dansantes.

O departamento social está tomando todas as providencias para o completo exito da reunião e avisa que o traje será completo (branco ou casemira).

Para o ingresso de cada socio é indispensavel o recibo n. 10 e carteira de identidade, podendo cada um delles fazer-se acompanhar das pessoas de sua familia: Mãe, esposa, filhas solteiras e irmãs solteiras.

Não haverá convites especiaes.

A FESTA SOCIAL DO VILLA ISABEL

Como das vezes anteriores, o Villa Isabel abrirá, no proximo sabbado 13 do corrente, mais seus salões para o baile mensal.

Um barulhento jazz impulsionará as dansas, havendo uma surpreza destinada ao belo sexo.

Os convites para a festa já estão á disposição dos socios, com o sr. Gonçalves Lourival Braga.

A entrada dos socios na séde, far-se-á com o recibo n. 10.

O OLARIA EM PESO CHORA A MORTE DE OTHELO DE SOUZA

A morte de Othelo de Souza, écoou dolorosamente no seio do Olaria A. C.

Os serviços prestados por esse distincto sportman áquelle club, são de tal natureza, que não erramos em affirmar, que bem poucos serão aquelles que conseguirão conquistar dentro de um gremio, a estima, a veneração e a confiança de uma collectividade.

Othelo de Souza que sempre figurou nos grandes clubs da nossa capital, como fosse o C. R. Boqueirão do Passeio, e o valoroso C. R. Vasco da Gama, onde com extraordinario brilho e capacidade desempenhou diversos cargos, nas suas directorias, um dia solicitado por diversos associados do Olaria A. C., a prestar-lhe os seus valiosos serviços, Othelo de Souza não hesitou, e descendo das alturas onde tão brilhantemente fulgurava, alistou-se nas hostes olarienses, e decididamente entrou a trabalhar com o maior ardor e enthusiasmo, pelo engrandecimento desse conhecido e valoroso gremio suburbano.

Elevado á presidencia do Olaria, Othelo teve que se empregar, seriamente, para livrar o seu club das garras do celebre artigo 111, da Associação Metropolitana de Esportes Athleticos.

Foi então que vimos a figura varonil de Othelo de Souza sair em campo empunhando as armas que dispunha no momento, a sua energica intelligencia, e o vasto prestigio que gosava nas altas rodas sportivas da nossa capital.

Terminada essa memoravel campanha, Othelo saiu vencedor, e se o gremio de faixa azul não teve a mesma sorte que tiveram os seus co-irmãos, o Syrio e o S. C. Mackenzie, deve unicamente a esse abnegado e infatigavel baluarte dos nossos sports.

Não podendo mais continuar motivo da enfermidade que o na directoria do seu club, pelo victimou, Othelo de Souza passou a presidencia do seu club ao seu grande amigo, sr. Horacio Verne, para que este concluisse a construcção da sua maravilhosa praça de sports, que então já se achava bastante adeantada.

Ao ter conhecimento da sua morte, a directoria do Olaria reuniu-se em sessão extraordinaria, tomando as seguintes deliberações:

a) — hastear o pavilhão em funeral; b) — tomar luto por 8 dias; c) — depositar uma corôa de flores naturaes sobre o seu tumulo; d) — telegraphar á sua familia, apresentando condolencias; e) — a directoria encorporada comparecer ao seu enterro; f) — mandar rezar missa de 7º dia. Tomar parte em todas as manifestações de pezar que lhe forem prestadas.

O ELITE A. C. VAE FILIAR-SE A' ASSOCIAÇÃO NORTE DE ESPORTES ATHLETICOS

Em reunião havida na terça-feira ultima, da directoria do Elite A. C., ficou deliberado officiar á Associação Norte de Esportes Athleticos (Anea) pedindo a sua filiação.

Na proxima quinta-feira, 11, haverá, ás 8 horas, uma reunião de todos os "players" para ficar resolvido pela direcção de sports, os que disputarão as provas de campeonato.

EM SANTOS

Houve o diabo no jogo Santista x S. Bento!

Santos, 8 (A. B.) — Uma pessima partida disputaram hontem nesta cidade, no campo do C. C. Santista, os quadros deste club e os da A. A. S. Bento, de São Paulo, em disputa do campeonato principal da L. A. F. Foram tão graves os incidentes verificados no final, que a partida não póde terminar.

Depois do jogo dos segundos quadros, em que venceu o São Bento por 5 x 1, entraram em campo os quadros principaes.

Coube a saida ao S. Bento, ás 3 horas e 45 minutos. Dois minutos depois Jovelino, de escapada, conseguiu abrir a contagem para os visitantes. Estes, aliás, fazem mais ataques que os adversarios. A's 3 horas e 57 Tedesco, de cabeça, consegue empatar a partida, terminando assim o primeiro tempo, embora o S. Bento dominasse.

A's 4 horas e 36 foi iniciada a segunda phase, com jogo violento. Aos 10 minutos Valeriano faz o segundo tento do S. Bento. Os locaes reagem e Ezequiel marca um tento annullado pelo juiz. Os locaes agora dominam o jogo. Em dado momento o juiz, que vinha prejudicando a ambos os quadros, marca uma pena maxima contra o S. Bento. Os jogadores deste club reclamam e Votorantim aggride o juiz. Ha invasão do campo pela assistencia e intervenção da cavallaria. Restabelecida a ordem, Bisoca bate a pena maxima, mas, propositalmente shoota fóra. Ha nova invasão do campo e, na impossibilidade de restabelecer a ordem, o juiz suspende o jogo quando faltavam 4 minutos para o final.

O juiz foi o sr. João Baptista Caetano. O campo estava molhado. A assistencia era numerosa apezar da chuva.

TERCEIROS TEAMS

O Botafogo venceu o America por 9 x 0!

No campo do Flamengo, os terceiros teams do America e Botafogo jogaram uma partida para definir o vencedor da serie A, que terá de enfrentar o Vasco, vencedor da serie B. Ao contrario do que se esperava, venceu o Botafogo com extrema facilidade por 9 x 0.

Os teams:

Botafogo — Oswaldo; Dolabella e Aragão; Buriamaqui, Samuel e Cicero; Menezes, Milton, Baptista, Castro e Maciel.

America — Ubirajara; Larica e Canejo; Machado, Mario e Ney; Moacyr, Henrique, Petronio, Lourenço e Aguinaldo.

Foi juiz o sr. Horacio Rhode da Silva, do Fluminense F. C.

Substituições — Durante o jogo, o Botafogo fez entrar Goulart no logar de Milson, e Maciel no de Menezes, vindo Corbal para a posição daquelle.

O America substituiu sómente Mario por Attila.

O sr. Jayme Barcellos, director americano, entregou ao juiz um protesto sobre a inclusão do player Manoel A. Castro Junior, na equipe vencedora.

OS SERGIPANOS VÃO A BAHIA

Parahyba, 8 (A. B.) — A embaixada sportiva parahybana parte para a Bahia a 10 do corrente, jogando ali a primeira partida do Campeonato Brasileiro de Football com o combinado sergipano.

Chefiará a embaixada o sr. Corrêa Lima, conhecido advogado e sportsman desta capital.

YACHTING

AUDAX CLUB — Realiza-se em 14 do corrente, na séde do Audax Club, em Nictheroy, o vesperal dansante e posse da directoria do club, eleita em 16 do mez passado. No dia 15, ás 5 horas, serão encerrados na matriz do club, sua secretaria, á rua da Constituição, 59, sobrado, ás inscripções para a prova de barcas motores, um trophéo ao 1º logar, medalha de prata ao 2º, e demais concorrentes, medalhas de bronze.

Athletismo

O PROXIMO CAMPEONATO BRASILEIRO

O technico paulista Luiz Bianchi já não sabe quem vencerá

A um jornal de S. Paulo, o sr. Luiz Bianchi, technico da Federação Paulista de Athletismo fez as seguintes e interessantes declarações:

Era nosso desejo, de ha muito, ouvir a opinião de Bianchi, o consagrado director technico da F. P. A., sobre o torneio. Encontrámol-o hontem, na séde da Federação.

Eis o que nos disse o grande instructor:

— S. Paulo vae encontrar este anno, pela primeira vez, séria difficuldade para levantar o torneio. Poderá conseguil-o, entretanto.

— Não se deve attender a factor nenhum como causa disso. Apenas, nós progredimos muito e os cariocas tambem. Deve-se mover combate a todos os outros argumentos que se apresentam, como: — taes e taes athletas acham-se doentes, não contamos com o concurso daquelle mais e outros desse jaes. A unica explicação, se perdermos, será: nós somos bons, mas elles são melhores. Todas as demais são anti-sportivas, infundadas e condemnaveis.

Os athletas nacionaes

— O facto é que, no meio de toda essa salutar rivalidade que nasceu e cresceu entre os clubs de S. Paulo e entre paulistas e cariocas e graças ao grande progresso technico dos nossos athletas, os resultados vão subindo, sobrepujando as melhores performances nacionaes, approximando-se dos records sul-americanos, superando-os, emfim, e caminham agora animadoramente, chegando-se bastante aos mundiaes. Não temo dizer que, agora, os brasileiros não fariam má figura em qualquer torneio internacional.

O sul-americano

— Irei ao Rio com certa antecadencia, por occasião do campeonato brasileiro, para tratar, com outros elementos da F. P. A. e tambem da Amea, da nossa participação no campeonato sul-americano, a effectuar-se em 1929.

Procuraremos saber ao certo do presidente da Confederação Brasileira se tomaremos parte naquelle torneio. No caso de uma resposta positiva e favoravel, São Paulo e Rio de Janeiro enviarão, cada qual, um delegado a Buenos Aires.

Se o campeonato for realmente em Lima, no Perú, disputaremos uma competição com a Argentina. Se fôr em Buenos Aires, participaremos delle com todos os nossos bons athletas.

Venceremos? E' quasi certo...

— Eu penso que o Brasil não poderia perder, presentemente, de nenhum paiz sul-americano. Não ha uma prova em que se possa dizer que somos fracos. Temos optimos elementos para todas ellas e recordistas em algumas. No salto com vara, por exemplo, teriamos as tres primeiras collocações, muito provavelmente. Nas carreiras rasas e de barreiras, ha optimos elementos cariocas, destacando-se Iberê Reis e José Augusto, sendo que o primeiro poderá cobrir os 100 metros em 10'' 3|5. Bianchini tem batido, embora com pouco treno, bons records nacionaes de 800 e 1.500. Será insuperavel, bem exercitado, nessas distancias. Camargo Barroso vencerá o disco, Zani collocar-se-á bem em martello, Duque vencerá o dardo, podendo ser seguido de qualquer dos oito athletas brasileiros que atiram mais de 50 metros, actualmente. E assim em outras provas, para as quaes possuimos sempre bons concorrentes.

Se a A. B. D. fôr teimosa

— Na hypothese de se manter a Confederação disposta a não voltar á Sul-americana, a Amea, a F. D. A. e outras entidades tratarão de sua filiação directa.

A irreductibilidade da C. B. D., portanto, não será mais prejudicial aos athletas, como o tem sido até agora."

Assim terminou Luiz Bianchi a serie de interessantes declarações que nos fez e que transmittimos aos leitores."

O CAMPEONATO ACADEMICO

Venceu-o a Escola Militar

Na pista do Fluminense F. C. foram realizadas ante-hontem as provas constantes do campeonato academico de athletismo. Venceu com 22 pontos de superioridade sobre o segundo collocado — Escola Naval — a turma da Escola Militar. Foram estes os resultados geraes.

100 metros rasos — 1º logar, Escola Militar; 2º, Escola de Agricultura e 3º, Escola Militar — Tempo, 11''.

400 metros rasos — 1º logar, Escola Militar; 2º, Escola Naval, e 3º, Escola Naval — Tempo, 53 3|5.

Arremesso do peso — 1º logar, Escola Militar; 2º, Escola Naval, e 3º, Escola Naval — Distancia, 10m,095.

Salto em altura — 1º logar, Escola Militar; 2º, empatados: Escolas Naval e Medicina — Altura, 1m,68.

Salto em distancia — 1º logar, Escola Militar; 2º, Escola Militar, e 3º, Escola Naval — Distancia, 6m,46.

1.500 metros — 1º logar, Faculdade de Medicina; 2º, Escola Naval, e 3º, Escola de Agricultura.

Relay — 4 x 100 — 1º logar, Escola Militar; 2º, Escola Naval, e 3º, Escola Polytechnica — Tempo, 4? alto.

Arremesso do disco — 1º logar, Escola Naval; 2º, Escola Naval e 3º, Faculdade de Medicina — Distancia, 3m,91.

110 metros — Barreiras — 1º logar, Escola Militar; 2º, Faculdade de Medicina, e 3º, Faculdade de Medicina — Tempo, 16'' 4|5.

200 metros 1º logar, Escola Militar; 2º, Escola Militar, e 3º, Escola de Agricultura — Tempo, 22'' 4|5.

Arremesso do dardo — 1º logar, Escola Militar; 2º, Escola Naval, e 3º, Escola Nacional de Bellas Artes — Distancia, 39,71.

800 metros — 1º logar, Faculdade de Medicina; 2º, Faculdade de Medicina, e 3º, Escola Militar — Tempo, 8'4|5.

5.000 metros — 1º logar, Escola de Bellas Artes; 2º, Escola Naval, e 3º, Escola Militar — Tempo, 18' 4'' 4|5.

Relay — 4 x 400 — 1º logar, Escola Militar; 2º, Escola Naval e 3º, Faculdade de Medicina — Tempo, 3' 46'' 3|5.

Collocação final

A apuração final deu este resultado:

1º logar — Escola Militar — 58 pontos.

2º logar — Escola Naval — 34 pontos.

3º logar — Faculdade de Medicina — 20 pontos.

Collocaram-se depois, respectivamente: Commercio, Bellas Artes, Agricultura e Polytechnica.

TIRO

O CAMPEONATO DE REVOLVE

Venceu-o o sr. Benjamin Oliveira

Na linha de tiro do Fluminense F. C. foi realizado ante-hontem o campeonato de revólver, da Amea, para atiradores e equipes. Venceu-as, ambas, o Fluminense, na primeira prova com o sr. Benjamin Oliveira. Foram estes os resultados geraes:

Prova individual — 1º logar, Benjamin Oliveira, do Fluminense F. C., com 906 pontos, nos dois encontros; 2º logar, Afranio Antonio Costa, do Fluminense F. C., com 889 pontos; 3º logar, tenente Antonio Ferraz da Silveira, do Fluminense F. C., com 884 pontos; 4º logar, tenente Oswaldo Barros Castro, do C. R. Flamengo, com 872 pontos; 5º logar, capitão Guilherme Paraense, do C. R. Flamengo, com 861 pontos; 6º logar, Ernesto Adolpho Fesqui do S. Christovão A. C., com 779 pontos.

Prova de equipes — 1º logar, equipe do Fluminense F. C., composta dos atiradores: Benjamin Oliveira, Afranio Costa e tenente Antonio Ferraz da Silveira, com 2.679 pontos; 2º logar, equipe do S. Christovão A. C., composta dos atiradores: tenente Manoel José Martins, Eugenio D. de Souza e Ernesto Adolpho Fesqui, com o total de 2.413 pontos; 3º logar, equipe do C. R. Flamengo, composta dos atiradores: capitão Guilherme Paraense, tenente Oswaldo Barros Castro e tenente Sylvio Conforto, com o total de 2.383 pontos; 4º logar, equipe do C. R. Vasco da Gama, composta dos atiradores tenente Nilo Horacio Sucupira, capitão Raul Pinto Seidl, tenente Demosthenes Ribeiro, com o total de 2.053 pontos.

Estes totaes foram computados nos dois encontros, sendo o primeiro realizado a 26 de agosto e o segundo no dia de hontem.

CYCLISMO

A COMPETIÇÃO CYCLISTA PROMOVIDA PELO CLUB INTERNACIONAL DE CYCLISTAS

Vem despertando grande interesse nas rodas cyclistas, a proxima competição promovida pelo Club Internacional de Cyclistas, a realizar-se na Caverna do Beira Mar Casino, onde ultimamente foi realizada a importante prova cyclista denominada "Prova Cycle Brasil".

A directoria do Internacional elaborou um programma, bastante attraente, e devido ao tempo de duração de cada prova estar de accordo com as forças de cada turma de cyclistas, estamos certos de que vae obter grande successo. O programma que terá inicio á 1 hora do proximo domingo 14, terá por concorrentes as principaes turmas do Cycle Club, Velos Sportivo de Ramos, União Sportiva do Pedal e o Club Internacional de Cyclistas.

Mais uma vez vamos ter occasião de vêr correr os valorosos cyclistas, Rapuano, Carijó, Faisca, Patricio, Perú', Veneno, Chicharrão e outros bons cyclistas do nosso club. No momento em que todos estão trabalhando para a fundação de uma liga que superintenda este tão salutar sport, estas competições são bastante necessarias. A commissão promotora da "Prova Cycle Brasil", nesse dia, fará a entrega dos premios aos vencedores da dita prova, o que por certo levará a "cavar" uma grande assistencia.

Ping-Pong

CONSIDERAÇÕES

Sem duvida o mais perfeito typo de ping-pong player, no sentido restricto da palavra é aquelle no qual as aptidões se manifestam expontaneamente, sem esforço, naturalmente.

Não queremos com isto dizer que os que supprem sua menor dóse de aptidão com os exercicios methodicos, estejam inhibidos de se tornarem verdadeiros "estrellos" nesse ramo de sport hoje em dia tão popular.

Não. O que desejamos frizar é a conveniencia dos mentores sportivos dos nossos clubs observarem com attenção as possibilidades de cada amador e, uma vez descoberta a "veia" do mesmo submettel-os e apurados trenos, mas trenos em que lições de technica lhes sejam ministradas, pois, do contrario, não merecerá a pomposa denominação de "treno" um simples bate-bola sem importancia e sem proveito.

A subtileza dos trucs existentes, usados com maestria pelos verdadeiros cracks, dão ao jogo um grande encanto, fazendo sobresair no desenrolar de uma partida, a intelligencia, a ligeireza, a vivacidade, emfim um sem numero de predicados do amador em acção.

Ha bem pouco tempo uma representação carioca visitou as cidades de Santos e S. Paulo, disputando com amadores daquellas localidades dois encontros renhidos, nos quaes a victoria sorriu aos nossos, por diminuta differença, pois os paulistas possuem tambem optimas turmas, excellentes mesmo.

Isto significa, não resta duvida, um grão elevado de progresso para os nossos amadores mas, perguntamos, tivessemos nós technicos que os procurasse afeiçoar, enriquecendo-os com os multiplos trucs e profundos conhecimentos tão familiares aos japonezes — mestres incontes, verdadeiros reis do ping pong — não poderiamos fazer figura ainda mais brilhante?...

Surjam pois os technicos, porque ao ping pong está reservado nesta capital um futuro scintillante, em cuja pratica os cariocas se cobrirão de glorias e victorias!

A REUNIÃO SPORTIVA PROMOVIDA PELO MARQUEZA F. C.

Poucos dias distam da data designada pelos dirigentes do Marqueza F. C. para a realização dessa linda festa, com a qual tanto relevo dará ao nosso ping pong o pareciado club da rua Marqueza de Santos.

A turma representativa do C. R. do Flamengo, assim como a do C. Gymnasio Portuguez, que disputarão a prova de honra intitulada "Correio da Manhã", estão em excellente fórma, e proporcionarão aos assistentes desta pugna uma partida de technica e sensação.

As esquadras do C. R. Vasco da Gama e A. A. Portugueza, que disputarão a prova Associação Metropolitana, tambem deverão desenvolver optimo jogo, pois possuem elementos de destacada em nosso meio sportivo, o mesmo succedendo ao America F. C., que enfrentará a turma do Marqueza F. C. na prova Liga Brasileira de Desportos.

TAÇA CLUB GYMNASTICO PORTUGUEZ

Os jogos desta semana

Quarta-feira, 10 — Gymnastico x America — Séde: rua Buenos Aires — Representante do C. R. Vasco da Gama — Juizes sorteados do Orpheão Portuguez.

S. Christovão x Flamengo — Séde: praça Marechal Deodoro, 93 — Representante do Tijuca Tennis Club — Juizes sorteados do C. R. Vasco da Gama.

Quinta-feira, 11 — Orpheão x Vasco da Gama — Séde da rua dos Andradas 59 — Representante do Club de S. Christovão — Juizes sorteados do Gymnastico Portuguez.

COLLOCAÇÃO DOS CONCORRENTES

Clubs	*J.*	*G.*	*P.*	*P.*
Primeiras turmas:				
America F. C.	4	4	0	4
Gymnast. Portuguez.	4	4	0	4
C. R. V. da Gama	4	3	1	3
C. R. Flamengo	5	2	3	2
Tijuca Tennis Club	5	1	4	1
C. de S. Christovão	4	1	3	1
Orpheão Portuguez	4	0	4	0
Segundas turma.				
C. R. V. da Gama	4	4	0	4
Orpheão Portuguez	4	3	1	3
Gymnast. Portuguez.	4	3	1	3
America F. C.	4	3	1	3
C. R. Flamengo	5	2	3	2
C. de S. Christovão	4	0	4	0
Tijuca Tennis Club	5	0	5	0
Terceiras turmas:				
C. R. V. da Gama	4	4	0	4
Gymnast. Portuguez.	4	4	0	4
Orpheão Portuguez	4	3	1	3
America F. C.	4	3	1	3
C. R. Flamengo	5	1	4	1
Tijuca Tennis Club	5	1	4	1
C. de S. Christovão	4	0	4	0

XADREZ

LA STRATÉGIE

Da firma L. I. Stassin, estabelecida á rua Gonçalves Dias n. 46, recebemos e agradecemos, o ultimo numero da revista franceza "La Stratégie", correspondente a omez de agosto, de que é representante. O n. 8 contém: partidas do Vº Congresso da F. I. E., em Haya (Olympico 1928), individual e por nações; de Scarborough; de Dortmund; de Portmun; do Campeonato da B. C. F.; etc. Problemas, estudos, finaes, noticiario, etc.

Secção Automobilistica

Preparação do metal

O novo automovel Ford do modelo "A" contém alguns dos mais bellos exemplos do mundo, quanto á preparação do metal para resistencia ao uso e ao esforço de torsão impostos a algumas das peças do moderno motor de combustão interna.

Uma dessas peças é o eixo de manivella. Neste ultimo producto Ford, esta peça é feita de aço Ford de manganez carbonado especial, preparado por processos de mistura metallica e tratamento thermico, que são novos na industria.

Esses processos produzem um eixo de manivella mais pesado do que qualquer eixo de manivella Ford anterior, mais rijo para resistir aos estragos do uso e mais forte para supportar o esforço de torsão que lhe impõem as altas velocidades. O peso do eixo por si mesmo torna a operação suave, e o processo de equilibrio estatico e dynamico, ao qual é sujeito antes de ser installado, ainda mais contribue para reduzir as probabilidades de vibração.

Esse aço especial de manganez carbonado é apenas uma dentre mais de quarenta qualidades de aço — cada uma representando um tratamento especial — que são empregadas na fabricação do novo automovel Ford do modelo "A".

INSPECTORIA DE VEHICULOS

Estão chamados a comparecer dentro de 48 horas para responderem por infracções que lhes são attribuidas, os conductores ou proprietarios dos autos abaixo mencionados.

Infracções do dia 30:

Por desobediencia ao signal — Autos numeros: 13 — 16 — 101 112 — 130 — 160 — 1186 — 1486 2799 — 3083 — 3246 — 6952 — 7435 — 7665 — 9568.

Por meio fio e bonde — Auto numero 160.

Por excesso de velocidade — Autos numeros: 176 — 1404 — 3500 — 3619 — 3620 — 3634 — 3887 — 4502 — 6058 — 6819 — 6987 — 7340 — 7718 — 7978 — 8105 — 9006.

Por estacionar em logar não permittido — Auto numero 212.

Por descarga aberta — Autos numeros: 1215 — 9478.

Por agenciar passageiros — Auto n. 2286.

Por contra a mão — Autos numeros: 2606 — 3538 — 4822.

EXAME DE MOTORISTA

Chamada para hoje, ás 8 horas — Angelo Crosato, Manoel Xavier, Guilherme de Jesus Pinto, José Pereira Abreu, Henry David Morier, Luiz Soares y Canovas, John Young, Arthur Stuart Bleakney, Hilario Lopes de Castro e Manoel Lopes.

Prova pratica — Manoel Rebello Berlim.

Prova regulamentar — Modesto Alvarez Esteves e Manoel Loureiro.

Turma supplementar — Rodrigo Coelho Barroso, Arnaldo Machado, José Agapito de Souza, Gilberto de Faria Martins Menezes e Antonio Bastim Gama.

Chamada para hoje, ás 9 1|2 horas — Rodrigo Ramada, Severino Fernandes, Moysés Gomes de Oliveira, José Carlos da Cruz, Archimedes Tupinambá da Rocha, Marinho Xavier da Costa, Antonio Leão dos Santos, José Pedro do Nascimento, Antonio Lucas e Manoel Figueira Pinheiro.

Prova regulamentar e pratica — Arthur Pedrosa Vieira.

Prova pratica — Francisco de Oliveira.

Turma supplementar — Domingos da Fonseca Pinheiro, José Saraiva, João da Lima Menezes, Antonio Martins e Alpio Carvas.

Na Instrucção Publica

Portarias hontem assignadas pelo director:

Designando a adjunta de 3ª classe Clarisse Marques do Valle para a 6ª escola mixta do 19º districto.

Transferindo as adjuntas: — Georgina da Silveira Baptista, para a 4ª escola mixta do 1º districto; Helena Peregueiro do Amaral para a 4ª escola mixta do 3º districto; Esther Puglia para a 5ª escola mixta do 3º districto; Cecilia Sauerbrown Coelho para a 5ª escola mixta do 4º districto; Cecilia Brandão Alves de Souza para a 8ª escola mixta do 6º districto; Zelia Gouvêa do Prado para a 4ª escola mixta do 7º districto; Nadyr Martins Cardoso para a 6ª escola mixta do 7º districto; Nazareth Fontes Botelho para a 9ª escola mixta do 8º districto; Ondina Magalhães Ludolf para a 4ª escola mixta do 8º districto; Myrthes de Souza Gomes para a 3ª escola mixta do 8º districto; Robertina de Oliveira Moura para a 3ª escola mixta do 10º districto; Alice Afra de Carvalho para a 1ª escola mixta do 10º districto; Nair Doyle Silva para a 2ª escola mixta do 11º districto; Odilia de Oliveira Moreira para a 1ª escola mixta do 12º districto; Nair Vianna da Fonseca para a 9ª escola mixta do 12º districto; Zuleika Eugenia Drummond Ribeiro para a 6ª escola mixta do 12º districto; Zilda Ribeiro de Lacerda para a 4ª escola mixta do 12º districto; Amanda Carneiro para a 1ª escola mixta do 13º districto; Celeste Neves da Cunha para a 4ª escola mixta do 13º districto; Elvira Peçanha Avellar para a 1ª escola mixta do 13º districto; Hercilio Heredia para a 2ª escola mixta do 13º districto; Ruth Coutinho de Figueiredo para a 2ª escola mixta do 14º districto; Jurema Ribas Marinho para a 4ª escola mixta do 28º districto.

— Requerimentos despachados pelo director:

Dinah dos Santos Tenorio e Esmeraldina Fernandes Lima — Deferido.

Joaquina Alves Teixeira Daltro — Indeferido.

— Despachos do sub-director:

Joaquim Pinto Sampaio, Francisca de Paula Pessoa, Julieta Leal Coelho — Submettam-se á inspecção de saude.

— *Exigencias das secções* — 2ª secção — Margarida Dony — Junte o titulo de nomeação.

Deolinda Rodrigues — Prove o que allega.

Beatriz Cavalcanti Bulcão — Junte attestado medico.

4ª secção — Francisco Antonio Bastos (Asylo de Orphãos Analia Franco) — Complete os sellos dos documentos juntos.

Melhoramentos no rio Cachoeira

A Inspectoria de Portos, Rios e Canaes submetteu á approvação do Ministerio da Viação o projecto de melhoramentos do rio Cachoeira, que banha a cidade de Joinville, em Santa Catharina, estando as obras orçadas em cerca de 1.400:000$000.

CENTRAL DO BRASIL

Por conta do fiel de trem, Osmar Silva e na pessoa de seu fiador, vae ser paga á Companhia de Seguros Stella, a quantia de 4:000$000.

— Tendo em vista o artigo 89, letra f, do regulamento do transporte, foi indeferido o requerimento da Companhia de Seguros Anglo Sul Americana.

— Foi attendida no pedido de certidão, d. Maria dos Santos Gonçalves.

— Por conta do guarda Alfredo Campos Camargo Furquim, vae ser paga a Alberto Lopes Gonçalves, a quantia de 85$200.

— Indeferido foi o despacho exarado pelo director, no requerimento do empregado Noé Barnabé de Souza.

— O dr. Romero Zander, despachou hontem os seguintes requerimentos:

Luiz Costa, pedindo certidão, Prefeitura Municipal de Sapucaia, pedindo do pagamento de fornecimento de luz: compareçam á secretaria; Joaquim Mendes de Vasconcellos, pedindo autorização para installar luz no varejo de E. de Dentro: autorizo desde que o fornecimento seja feito directamente pela Light; Almeida Lisbôa & Cia., Ltda., 3 requerimentos, Cardinale & Cia., pedindo restituição de caução: restitua-se; Samarão Filho & Cia., pedindo prorogação de prazo para entrega de material: deferido, tendo em vista as informações; Cia. Paulista de Meterial Electrico, pedindo 2ª via de recibo de caução; de accordo com o artigo 683.

— A estação D. Pedro II forneceu hontem, por conta dos diversos ministerios e outras repartições publicas, 62 passagens na importancia total de 1:331$200.

— Assumirá o logar de engenheiro da 1ª residencia da linha auxiliar, na proxima semana, o dr. Mario Cabral que exercia identico cargo na residencia de Diamantina, da Central do Brasil.

— Será entregue ao trafego no proximo mez de novembro a passagem inferior de S. Francisco Xavier, cujo está quasi concluido.

— Administração da Central do Brasil já expediu as necessarias ordens para o fechamento das estações de Nova Iguassu' e todas do ramal de Santa Cruz, para melhor fiscalização das rendas da Estrada.

— Será inaugurada este mez a nova cabine mechanica "Hand Girator", installada na estação de Engenheiro Passos, do ramal de S. Paulo da Central do Brasil, para effeito de melhor segurança das linhas daquella ferrovia.

Desapropriações da Baixada Fluminense

A Inspectoria de Portos, Rios e Canaes recommendou á Fiscalização da Baixada Fluminense remettesse, com urgencia, uma relação dos immoveis desapropriados pela Empresa de Melhoramentos da Baixada Fluminense, fóra da zona cuja desapropriação foi julgada necessaria para proseguimento das obras do saneamento a cargo da empresa.

Actos do ministro do Interior

Foram nomeados: o auxiliar de escripta do Departamento Nacional de Saude Publica, Amynthas Pereira da Fonseca, para exercer o cargo de escripturario do mesmo Departamento, emquanto durar o impedimento do effectivo Antonio Carvalho Guimarães;

exonerados: Adelaide Rollam do logar de guarda de 2ª classe do Hospital Nacional de Psychopathas, designando Maria José Rodrigues para exercer o referido logar, e Maria da Conceição da Silva para occupar o cargo de guarda de 3ª classe, que está exercia; o

concedendo as seguintes licenças: seis mezes, ao escripturario archivista da Sub-Inspectoria de Saude dos Portos do Espirito Santo, Joaquim Manoel de Castro Alves, ao escripturario do Departamento de Saude Publica, Rodolpho Fernandes Machado, e a Juvenal de Campos, marinheiro da Inspectoria de Saude dos Portos do mesmo Departamento.

Sanatorio de Paty

A 3 horas desta capital pela Estrada de Ferro e com estrada para automovel. Situação pinturesca em clima admiravel, isenta de poeira e neblina. Construcção modelar com aperfeiçoamentos originaes que permittem, com o mais amplo arejamento e illuminação natural, o maior exito das curas. TRATAMENTO DA TUBERCULOSE pelo regimen hygieno-dietetico, medicinal, pneumothorax artificial e methodos biologicos efficientes, sob a direcção do DR. ALCANTARA GOMES. Especialista com mais de 15 annos de clinica civil e hospitalar, autor de varios trabalhos scientificos sobre tuberculose. Prospectos: no consultorio do dr. Alcantara Gomes na rua da Assembléa 28. (17334)

Nos theatros

CARTAZ DO DIA

CARLOS GOMES — Theatro Comico, ás 7 1|2, 9 e 10 1|2.
IDEAL — "O querido Formozinho", ás 4 e 9 horas.
IRIS — "Esto mundo vae mal", ás 3 e 8,30.
PALACIO — Espectaculo, ás 8 horas.
LYRICO — Fechado.
S. JOSÉ — "Commigo não, Violão", ás 4 e 8 horas.
TRIANON — "Peso pesado", ás 5 e 10 horas.
PHENIX — "Microlandia", ás 8 e 10 horas.
RECREIO — "Cachorro quente", ás 7 3|4 e 9 3|4.
REPUBLICA — Fechado.

NOTAS & NOTICIAS

O SUCCESSO DE PROCOPIO NA COMEDIA "PESO PESADO" — Commenta-se com singular admiração o effeito e o prestigio interpretativo de Procopio na comedia que está em scena no Trianon "Peso Pesado" [illegible]

HUMBERT PETRELLI — Encontra-se no Rio, onde vem tratar de negocios relativos á sua empreza, o celebre emprezario Humberto Petrelli, proprietario do Theatro Collyseu, de Buenos Aires.

BERTA SINGERMANN, A GRANDE DECLAMADORA, NO PALACIO THEATRO, ESTRÉA SABBADO — Para Berta Singerman não ha mais adjectivos que sirvam. [illegible]

UMA "REVUETTE" NO CINE THEATRO CENTENARIO — [illegible]

DESPEDIDAS — [illegible]

AINDA O INCIDENTE DO PHENIX — [illegible]

PREÇOS REDUZIDOS NO HAGENBECK — Desde hontem reduziu o Circo Carlos Hagenbeck, armado na Praça Mauá, [illegible]

"CACHORRO QUENTE", EM REPRESENTAÇÕES BRILHANTISSIMAS — A revista "Cachorro quente" [illegible]

"CAPITAL FEDERAL", NO RECREIO — [illegible]

[illegible] apresentação se annuncia para a noite de 18 do corrente. Em "A Dupla Federal", reapparecerá, no papel de "Lola", a actriz cantora Luiz Arêda, sendo a parte de "Bemvinda" desempenhada, pela primeira vez, por Alda Garrido.

A' peça foi dada montagem primorosa e nova, sendo os scenarios do magnifico artista que é Raul de Castro.

"O TIO BORGES" NA FEIRA, NO CARLOS GOMES — Já na proxima quinta-feira teremos as primeiras representações do divertidissimo sainete "O Tio Borges", no Carlos Gomes. [illegible]

"SO' NA FLAUTA..." VAE SER O NOVO SUCCESSO DA "ZIG-ZAG" — A Companhia "Zig-Zag" está certa do successo que vae registrar a partir da segunda-feira proxima, com "Só na flauta...", a "revuette" comica e galante [illegible]

CINE THEATRO IMPERIAL — A 7 de novembro proximo será inaugurado pomposamente o Cine Theatro Imperial, a bella e grandiosa casa de diversões que acaba de ser construida em Nictheroy, [illegible]

"MICROLANDIA", NO PHENIX E NO PALACIO THEATRO — Hoje, amanhã, depois, realizam-se no Theatro Phenix, os ultimos espectaculos da Companhia Norka Rouskaya [illegible]

A CIA. DE SAINETE ABIGAIL ROULIEN A 11 DE NOVEMBRO, NO TRIANON — Dentro de 35 dias, estará entre nós a Companhia Brasileira de Sainete Abigail Maia-Raul Roulien, sob a direcção de Oduvaldo Vianna [illegible]

CAIXA ECONOMICA DO RIO DE JANEIRO

Recebemos a seguinte carta:

"Sr. redactor do "Correio da Manhã". Saudações. Tendo sido levadas á imprensa diversas reclamações sobre a exigencia feita pela administração da Caixa Economica desta capital, relativa ao reconhecimento de firma nos recibos de dinheiros, com a declaração: "Reconheço como verdadeira a firma tal, etc." feita pelos notarios publicos, esta gerencia toma a liberdade de esclarecer o seguinte:

A exigencia não é descabida como á primeira vista parece e nem se trata tão pouco de materia nova. Machado, o Manual dos Tabelliães, declara que tres são os modos de se reconhecer uma firma por notario publico: o authentico, o por semelhança e o por attestação. O authentico e o por semelhança são de modo directo ao passo que o por attestação é de modo indirecto. O authentico é por excellencia o presencial, é incontroverso e inatacavel ao passo que o pelas formas meramente presumptivas pode ser illidido por qualquer genero de provas.

No "O Direito" vol. 90, pag. 551, parte doutrinaria, lê-se: "reconhecimento de firma feito pelo tabellião por escripto, sob sua fé, em publico e raso, de ser de determinada pessoa, sua conhecida ou abonada por duas outras, delle conhecidas, a firma ou assignatura de um papel ou documento; de tal arte que o tabellião, reconhecendo a firma ou assignatura, não só garante a veracidade desta, como tambem a identidade da pessoa a quem é attribuida. Essa attestação pode ser fundada: a) na circumstancia de ter sido a firma ou assignatura traçada pela propria pessoa, na presença do tabellião, o que constitue acto verdadeiro, de grande força probante..."

Reconhece o tabellião letra e firma ou somente firma quando attesta que são de pessoa a quem se attribue; e o faz ou por semelhança ou porque viu a pessoa escrever, como no caso da lei de 20 de junho de 1774 § 3— "O Direito" vol. 90, pag. 550.

Clovis Bevilacqua em suas observações no art. 135, do Cod. Civ. vol. 1 nº 3 diz: "...sobre o reconhecimento de firma do agente, como elemento de authenticidade, nenhuma innovação introduziu o Codigo, etc."

Eis ahi, de forma succinta, no que se baseia esta repartição para exigir o reconhecimento authentico por notario publico, como elemento subsidiario, quando o depositante não tem firma nem ficha dactyloscopica na Caixa, não possue carteira de identidade ou passaporte legalizado, não conhece funccionario que attesta a sua identidade ou que não traz pessoa idonea que o faça.

Agradecendo a gentileza da publicação desta, subscrevo-me com subida consideração e apreço. *Horacio Ribeiro da Silva* — gerente.

Tentou suicidar-se com um tiro na cabeça

O tresloucado rapaz, que reside em S. Paulo, á rua Peixoto Gomide nº 39, mettendo-se em pandegas esqueceu-se dos seus deveres e, ao que parece, commetteu graves leviandades, tendo, inclusive, lançado mão de dinheiro que não era seu.

Chegado o momento de prestar contas do mesmo e já não o possuindo, ou tendo onde arranjal-o, considerou-se perdido e pensou no suicidio, como unica solução para o seu caso.

Não quiz, porem, leval-o a effeito naquelle Estado e, reunindo os ultimos recursos que lhes restavam, embarcou para o Rio, onde chegou ha tres dias, indo para a casa do seu primo Augusto de Castro.

Ante-hontem, saindo com este andou a passear por varios logares até muito tarde, e quando, ás 3 horas da madrugada de hontem, passava de volta para casa pela avenida Rio Branco, poz em pratica o seu tetrico intuito.

Ao chegar á esquina da rua S. José, retardou o andar, deixando o primo adeantar-se e, puxando do revolver deu um tiro na cabeça.

Chamada a Assistencia, foi levado para o posto da praça da Republica, sendo internado depois de medicado no Hospital de Prompto Soccorro.

O desvairado, que se chama José Manoel Videira, tem 23 annos, é portuguez, cocheiro e solteiro, apresenta um ferimento na altura do ouvido direito, de certa gravidade.

Em seu poder a policia encontrou o seguinte bilhete, escripto a lapis:

"Vim de S. Paulo suicidar-me aqui, por questões de mulheres".

Gravemente victimado

Atropelado por um auto, na avenida Vinte e Oito de Setembro, o menor Octavio de Oliveira de 17 annos, ajudante de chauffeur e residente á rua João Barbalho sem numero, ficou gravemente ferido na cabeça.

Levado para a Assistencia, o pobre rapaz foi medicado, sendo internado, depois, em estado de "shock", no Hospital de Prompto Soccorro.

Atropelado por auto

Quando atravessava a rua Treze de Maio, hontem, em frente ao edificio da Imprensa Nacional, foi atropelado por um auto que por ali passava em marcha veloz, a modista Nieva de Flores, de 35 annos, argentina residente á rua Voluntarios da Patria nº 83, casa 13 e estabelecida no edificio da Sociedade Propagadora das Bellas Artes.

O chauffeur do auto que atropelou a modista, que tem o nº 4194, fugiu.

Nieva recebeu forte contusão na perna direita mas recusou os soccorros da Assistencia, tendo-se retirado em outro auto para sua residencia.

200$000 a 250$000

Ternos de casemira pura lã sobmedida, de côres, azul e preto. Alfaiataria Paris. 52, Rua Uruguayana, 52. (17331)

PORQUE NÃO LHES DERAM CERVEJA...

Viraram a leiteria em frége

Eram 3 horas da madrugada, quando os pandegos Ubirajára da Costa Souza, residente á rua D. Zulmira nº 112, e Isnar Ferrot morador á rua Alice nº 35, que, desde que anoitecera tinham andado em grossa "farra", a beber copiosamente, em varios botequins, entraram na leiteria da rua Mariz e Barros nº 118.

Já estavam que mal se aguentavam nas pernas, mas ainda queriam beber.

Sentaram-se e, um delles, batendo com a mão espalmada sobre a meza, pediu com a voz muito arrastada: — "Garçon! traz cerveja".

O gerente da leiteria, Joaquim Lourenço, acercou-se dos dois e delicadamente explicou:

Os senhores estão enganados: isto aqui é uma leiteria. Não servimos cerveja, só vendemos leite.

— Que diz?... Leite?... Nós não bebemos perfumarias. Traga cerveja!

— Mas, senhor, não podemos; não temos...

Os rapazes não concordaram. Exaltaram-se ante a recusa do gerente e viraram a leiteria em "frege", virando mesas, quebrando louças, acabando por aggredir Lourenço.

Chamada a policia, Ubirajára e Isnar foram levados para a delegacia, indo Lourenço para a Assistencia afim de ser medicado dos ferimentos que recebeu no braço e na mão esquerda.

Sobre o recolhimento da renda por um collector — federal —

Pelo ministro da Fazenda foi approvado o acto do delegado fiscal em Pernambuco que permittiu ao collector federal em Araguary recolher a renda em vez de ser a 4, no dia 6 de cada mez.

Victima de um auto, falleceu no hospital

No Hospital de Prompto Soccorro, onde se achava em tratamento de graves ferimentos que recebeu num desastre de auto de que fora victima na rua General Pedra, falleceu o menor Mario de Hollanda Cavalcante, de 15 annos, operario da Imprensa Nacional e residente á rua da Abolição nº 141.

O cadaver do infeliz moço, que era filho do ex-agente de policia José de Hollanda Cavalcante, que se acha cumprindo pena na Casa de Correcção por haver assassinado ha tempos, em um restaurante da rua Barão de S. Felix, o perfumista José Ferreira, foi recolhido ao necroterio.

O ministro da Fazenda quer saber se já foi instaurado processo criminal

Ao procurador geral da Republica solicitou informações o ministro da Fazenda sobre se já foi instaurado processo criminal contra os responsaveis pelos factos delictuosos de que trata o inquerito administrativo procedido no Thesouro para apurar pagamentos feitos a maior ao agente fiscal do imposto de consumo no Ceará, Clovis de Oliveira Araujo e outros e, no caso affirmativo, em que estado se encontra o mesmo processo.

Vae secretariar a junta apuradora das contas da Companhia Mogyana

O 2º escripturario do Thesouro, Affonso Duarte Ribeiro, foi designado para secretariar a junta apuradora das contas da Companhia Mogyana de Estrada de Ferro, no tocante ao movimento financeiro daquelles de suas linhas provindas de concessão federal, a reunir-se em São Paulo, nos dias 16 e 17 do corrente.

As resoluções de hontem do Tribunal de Contas

O Tribunal de Contas, em sessão de hontem, resolveu ordenar a distribuição do credito de 100:000$000 ouro, á Delegacia do Thesouro Brasileiro em Londres, destinado á organização e installação dos archivos, bibliotheca e mappotheca do Ministerio das Relações Exteriores.

ANEMIA
ESCROPHULAS
FLORES
BRANCAS
UNICO
TRATAMENTO
EFFICAZ
IODOLINO DE ORH
Dá sempre appetite e vigor
EM TODAS AS PHARMACIAS DO BRASIL
(16431)

Ainda as informações do Inspector de Obras contra as — Seccas —

Fortaleza, 8 (A. B.) — "O Ceará" publicou uma carta de Crato em torno da entrevista que o sr. Palhano de Jesus concedeu a um matutino carioca, mostrando a que ponto o enviado do governo federal ignora tudo da região sobre a qual fez considerações, que o missivista diz serem as mais descabidas. O autor da carta em apreço mostra-se surprezo de ver a imprensa da capital acceitar opiniões insubsistentes, de gente que fala em "invernos escassos" e outras coisas, verdadeiras lendas que o sr. Palhano de Jesus imaginou.

Referindo-se á expressão "profiteurs" das seccas, de que se serviu o enviado do governo ao Ceará, diz o autor da carta já citada que o unico "profiteur" é elle, que arranjou uma commissão, e é pago pelo governo para cuidar das Obras contra a Secca.

VICTIMA DE UM TREM

Colhido por um trem na estação D. Pedro II, o operario Antonio Thomaz, residente á rua Vaz Lobo nº 147, recebeu contusões e escoriações generalizadas.

Depois de medicado na Assistencia, Thomaz recolheu-se á sua casa.

A assembléa geral do Banco do Estado do Paraná

Curityba, 8 (A. B.) — Realiza-se no dia 16 do corrente a assembléa geral dos subscriptores do Banco do Estado do Paraná, convocada pelo presidente Affonso Camargo.

O capital do novo Banco está integralmente subscripto.

Um soldado de policia atropelado por auto

Quando saltava de um bond, hontem, na rua Dias da Cruz, o soldado de cavallaria da policia Annibal Mathias, de 21 annos de edade, foi atropelado, por um auto, recebendo um ferimento na cabeça.

Depois de medicado na Assistencia do Meyer, Mathias foi internado no Hospital da Policia Militar.

Caiu do andaime e fracturou — a cabeça —

Caindo do andaime em que trabalhava nas obras do predio na rua das Laranjeiras, o operario José Joaquim, de 48 annos, casado e morador á rua Jardim Botanico n. 150, soffreu grave fractura na cabeça.

Depois de medicado na Assistencia, José foi internado no Hospital de Prompto Soccorro.

"SELECTA"

(17333)

Noticias da Guerra

Foi declarado ausente o sargento auxiliar de escripta do Departamento da Guerra Ricardo Munoz Bove, por não ter se apresentado após a terminação da licença que obteve para tratamento de saude.

— Por terem sido desligados do numero de alumnos da Escola de Sargentos de Infantaria, apresentaram-se á 1ª região militar as seguintes praças: Rubens Antonio Cardoso, Eurico Pereira Frony, Ezequiel Cardoso da Cruz, Fabio Ferreira Velloso, Pedro Luiz Jobim Lemmertz, Bento Thomaz Gonçalves e Francisco Gomes Rodrigues.

— Por ter sido reformado, foi desligado do Departamento do Pessoal da Guerra, o coronel Pedro Augusto Menna Barreto.

— De conformidade com o parecer da junta medica, foram concedidos 90 dias de licença ao major Joaquim Francisco Duarte.

— Foram diplomados em ferradores, em virtude de terem sido approvados no exame a que se submetteram na Escola Veterinaria, os alumnos daquelle curso: Pedro Pereira Corrêa e Archimedes Ignacio Xavier, ambos do 3º R. C. D., José Rabello da Silva e João Amaro da Silva, do 2º B. C., Lazaro Gomes Portão, do 17º batalhão de caçadores, Antonio Nolly, do 14º B. C., e Epiphanio Moreira dos Passos, do 19º B. C.

— O ministro solicitou de seu collega da Viação e Obras Publicas providencias para que quatro praças, sargentos e soldados do 25º batalhão de caçadores, possam praticar em radiotelegraphia da estação telegraphica da capital do Estado do Piauhy, conforme pede o respectivo commandante, visto não possuir a mesma unidade apparelhos para essa instrucção.

— O major Amilcar Sergio Velloso Pederneiras foi exonerado do cargo de instructor de pilotagem do curso de navegação e pilotagem da Escola de Aviação Militar, a pedido.

— Tendo o musico de 1ª classe Rozendo Bispo de Christo pedido o pagamento do soldo de contramestre, por ter sido reformado com esta graduação, o ministro resolveu deferir o mesmo pedido, em vista do disposto na lei 5.073 de 11 de novembro de 1926.

Cabellos brancos?

Como evital-os...
Uzando a Tintura "Mimo"
Caixa com 2 frascos 18$000, pelo correio, 20$000.
Encontra-se na Perfumaria Lapenne, Rua do Theatro n. 9. (85751)

Nafegação para Amarração

A Inspectoria de Portos, Rios e Canaes restituiu ao Ministerio da Viação, devidamente informado, o officio da Companhia Nacional de Navegação Costeira, como procuradora do governo do Estado do Maranhão, pedindo a exclusão do porto de Amarração, da linha obrigatoria servida pelos vapores da navegação do Maranhão, sob a allegação de que a barra do citado porto offerece aos navios que calam mais de 8 pés.

GUARANESIA

Aos Exmos clinicos

A Guaranesia é o melhor vehiculo para suas formulas contra as *doenças do estomago e intestino*.

Não tem contra indicação. (17332)

O "ARLANZA" PASSOU, ANTE-HONTEM, PELO RIO

Nelle viaja um famoso jogador de cricket

Aportou, ante-hontem, á Guanabara o "Arlanza", vindo de Southampton e escalas pelos portos de costume.

O grande transatlantico da Mala Real Ingleza teve a sua viagem retardada, em consequencia de haver encontrado mar grosso nas costas brasileiras.

Dentre os passageiros desembarcados nesta capital, notam-se capitão R. L. Halliwell, O. Simonsen, dr. J. Monteiro da Silva, E. Cromack, D. L. Ingran Duncan, S. Simões dos Santos e drs. J. Guimarães e O. Fiallis.

Conduz o "Arlanza" grande numero de passageiros, sendo a maioria com destino a Buenos Aires.

Figura entre elles o jogador britannico de cricket, E. L. North, do Midle Set Club, o qual vae á Argentina tratar de interesses particulares.

CAFE' CRUZEIRO
EXTRA
DOS MELHORES O MELHOR
11828)

O chefe da Nação convidado para a sessão magna no Instituto Historico e Geographico

O presidente da Republica, recebeu, hontem no Cattete, uma commissão do Instituto Historico e Geographico Brasileiro, composta dos srs. drs. Ramiz Galvão, Cicero Peregrino, Agenor de Roura, Max Fleiuss e Alfredo Lage, a qual convidou s. ex. para a sessão magna annual daquelle instituto a realizar-se no dia 21, ás 9 horas da noite.

Duas creanças victimas — de quédas —

Depois de medicadas na Assistencia, foram internadas no Hospital de Prompto Soccorro, o menino Casemiro, de 19 mezes, filho de Gloria Rodrigues, residente á rua Saldanha Marinho n. 68 e a menina Helena, de 7 annos, filha de Jayme Gauet, morador á rua Juvenal Galeno n. 26, que, victimas de quédas, em suas residencias, soffreram, o primeiro, commoção cerebral e a segunda, fractura da perna esquerda.

SEM FIO

AS IRRADIAÇÕES DE HOJE

Radio Club
(Onda de 310 metros)

Da 1 ás 1,10 — Boletim commercial e noticioso.
De 1,10 ás 2 horas — Programma de discos.
Das 4 ás 5 horas — Concerto da orchestra da Sorveteria Alvear.
Das 5 ás 5,10 — Boletim commercial e noticioso.
Das 7 ás 8,40 — Concerto da orchestra do Hotel Avenida, sob a direcção do prof. Alcides Bonomine. Notas de interesse geral e discos variados.
Das 8,40 ás 8,55 — Boletim commercial e noticioso.
Das 8,55 ás 9,05 — Intervallo para recepções dos signaes horarios.
Das 9,05 em deante — Transmissão do salão nobre do Instituto Nacional de Musica, do recital de canto das alumnas Maria de Loudes de Sá Earp e Eneida Silva das classes da professora d. Maria Isabel de Verney Campello. Nos intervallos numeros pela orchestra do Radio Club do Brasil.

Resultado do ultimo concurso

Para creanças — 1º premios empatadas — Irene Albuquerque, Maria Sylvia Pinto e Ordiléa Braga — Uma caixa de sabonetes Rosan, uma caixa de sabonetes Olivan e uma caixa de sabonetes sulphorosos de Poços de Caldas, offerta da firma Peixoto & Baptista e Oliveira Junior & C., respectivamente as tres vencedoras. Nancy Guahyba, Adalberto da Silva e Milton Tolentino — Uma de sabonetes sulphorosos de Poços de Caldas a cada, offerta da firma Peixoto & Baptista. Lucia Faria, Lea Brito e Almir Morse Morissy — Premios offerecidos pela Casa Luiz Hermanny (pastas e dentrificios Odorans). Ismaelita Dias, Nazira Cunha e Selma Zilda da Cruz — Bonbons da fabrica Bhering & Cia.

Para senhoritas e senhoras — 1º premio — Lygia R. Peixoto — Um apparelho mignon de radio (Chrystal-Baby), offerta da firma R. Veiga. Mercedes Pernambuco — 3 sabonetes Rosan e Herbri Faria — Uma caixa de sabonetes Olivan, offerta da firma Oliveira Junior.

Para radio-amadores — Epaminondas de Albuquerque Filho (1º premio) — Uma bateria Edison de 32 volts, offerta de um socio. Manoel de Almeida — Um exemplar do livro "A TSF, ao alcance de todos", offerta do autor, capitão Ary Maurell Lobo.

Radio Sociedade
(Onda de 400 metros)

A's 12 horas — Hora certa — Jornal do Meio-dia — Supplemento musical até 1 hora.
A's 5 horas — Hora certa — Jornal da tarde — Supplemento musical.
A's 5.45 — Quarto de hora infantil pela senhorita Stella Velloso.
A's 6 horas — Informações commerciaes, especialmente para o interior do paiz.
A's 7 horas — Hora certa — Jornal da noite — Supplemento musical. Discos variados.
A's 8 horas — Programma especial de discos.
A's 8,30 — Programma especial de discos.
A's 9,05 — Concerto de musica ligeira no studio da Radio Sociedade do Rio de Janeiro, com o concurso da sra. Anna de Albuquerque Mello, srs. Sylvio Salema, Paulo Rodrigues e professor Mario de Azevedo Souza.

Programma

1ª parte — 1) Sólo de piano — Mario de Azevedo Souza. 2) a) Pedro Cabral: Alma de bohemio; b) P. Freitas: Sempre a chorar. — Canto, sr. Sylvio Salema. 3) a) Araujo Vianna: Maria; b) Barroso Netto: Canção da Felicidade. — Canto, sra. Anna A. Mello. 4) a) M. Wayne: Ramona; b) Pedro Cabral: Quando a noite vae descendo. — Canto, sr. Paulo Rodrigues. 5) E. Souto: Por ti. — Canto, sr. Sylvio Salema. 6) Sólo de piano — Professor Mario de Azevedo Souza. Intervallo.

2ª parte — 7) Sólo de piano — Professor Mario de Azevedo Souza. 8) a) A. Milanez: Descrença; b) Nepomuceno: Trovas. — Canto, sr. Sylvio Salema. 9) a) Provení: Canção do exilio; b) Nepomuceno: Coração indeciso. — Canto, sra. Anna A. Mello. 10) aGillet: Morena, Morena — Canto, sr. Paulo Rodrigues. 11) Alberto Costa: Canto da Saudade — Sra. Anna de Albuquerque Mello. 12) Sólo de piano — Professor Mario de Azevedo Souza.

Radio Sociedade Mayrink Veiga
(Onda 260 metros)

A Radio Sociedade Mayrink Veiga, irradiará hoje, terça-feira, o seguinte programma:
Das 8 ás 8,40 — Discos escolhidos.
Das 8,40 ás 9,10 — Canções comicas e monologos pelo senhor Edmundo André.
Das 9,10 em deante — Programma: 1) Massenet: Re di Lahore — O casto flor — Canto, pelo sr. João Fontenelle. 2) a) Bizet: Carmen (Segudilla); b) Chant hindou. — Canto, pela senhorita Yolanda França. 3) a) Alvarez: La partida; b) Esparza: Mi viejo amor. — Canto, pelo sr. Felicio Mastrangelo. 4) Palestra humoristica pelo senhor Edmundo Andr. 5) Mascagni: Zanetto — Serenata — Canto, pelo sr. João Fontenelle. 6) Luiz Jordá: a) Fingida; b) Come le rose. — Canto, pela senhorita Yolanda França. 7) a) Tagliaferri: Adio mare e Pusilleco; b) Stochetti: Passione madrilena. — Canto, pelo sr. Felicio Mastrangelo. 8) De Curtis: Canta pe mé. — Canto, pelo sr. João Fontenello.
Serviço telegraphico — Hora certa.

PARA TRATAR OS CABELLOS
JUVENTUDE ALEXANDRE
PARA EMBELLEZAR OS CABELLOS
(18101)

Relevação de armazenagem

Foi deferido pelo Ministerio da Viação o requerimento do Syndicato Assucareiro da Bahia pedindo relevação do quarto mez de armazenagem cobrada pela Companhia Cessionaria das Docas do Porto da Bahia sobre mercadorias importadas pelo mesmo Syndicato.

SECÇÃO LIVRE

PROF. COELHO E SOUZA

Unicamente clinica de dentaduras Uruguayana, 22, 5º, Ph. C. 32. (17330)

DESEJA ANNUNCIAR

Em jornaes e revistas dos Estados do Norte e Sul? A Empreza de Publicidade "A Eclectica", se encarrega de fornecer idéas e orçamentos para a propaganda efficaz e economica. — Praça Floriano, 39 — 3º andar. Rio — Rua da Bôa Vista, 24 — São Paulo — Rua da Bahia, 919 — Bello Horizonte. (17329)

A Companhia Brasileira de Petroleo "Cruzeiro do Sul" communica que nesta data nomeou seu representante nesta capital, o sr. João Alberto de Oliveira que continuará com escriptorio á Avenida Rio Branco n. 117-2º, sala 210 (Edificio "Jornal do Commercio").

Communica mais que, em virtude de estar suspensa desde 30 de setembro proximo findo a venda de acções, ficam sem effeito todas as nomeações de agentes desta filial concedidas até aquella data e que de futuro só serão validas as nomeações assignadas por aquelle senhor.

Rio de Janeiro, 1º de outubro de 1928.

P. Cia. Brasileira de Petroleo "Cruzeiro do Sul" (Filial Rio) — **Affonso Elston.** (17967)

EDUARDO ARAUJO & COMPANHIA

Tendo sido subtrahidas no Correio, aqui ou no interior, por processo ardiloso, cartas dirigidas pela nossa firma a committentes, nas quaes, á guiza de post-scriptum, teem sido appostas apresentações e pedidos de fornecimento de dinheiro por nossa conta, declaramos que, com taes credenciaes, não apresentamos quem quer que seja aos nossos amigos e freguezes, devendo, portanto, ser entregue ás autoridades competentes o apresentante de qualquer carta nas condições referidas.

Rio de Janeiro, 5 de Outubro de 1928 — **Eduardo Araujo & Cia.** (D 25001)

OS MILAGRES DO BISMUTHO

Famosa formula do sabio Rasch

Mesmo com 20 annos de chronicas, as feridas, fistulas e hemorrhoidas, curam-se em poucos dias com FISTOL N. 1.

Pedidos a Heitor, Gomes & Cia. Alfandega 96, Rio. Lata pelo Correio 7$000. (17328)

DECLARAÇÕES

SOCIEDADE SUL RIO-GRANDENSE

Assembléa geral ordinaria

(EDITAL DE CONVOCAÇÃO)

Pelo presente, affixado na séde desta sociedade e publicado pela imprensa, tudo na conformidade do disposto no artigo 35, paragrapho 1º e artigo 36, dos Estatutos, convoco a todos os socios em pleno gozo de seus direitos, para comparecerem no dia 9 do corrente, ás 21 horas, nesta séde social, á Avenida Rio Branco n. 183, 1º andar, afim de procederem á eleição da directoria, do Conselho de Administração e da Commissão de Contas, que devem reger os destinos da mesma Sociedade no biennio a começar a 8 de Novembro proximo entrante.

Secretaria da Sociedade Sul Rio Grandense em 3 de Outubro de 1928.

O presidente. — HERMANO BARCELLOS. (D 23142)

ASSOCIAÇÃO GERAL DE AUXILIOS MUTUOS DA ESTRADA DE FERRO CENTRAL DO BRASIL

Assembléa Geral Ordinaria

Não tendo a Assembléa geral ordinaria, reunida em 7 do corrente, tratado do assumpto para que foi convocada — leitura discussão e approvação dos relatorios apresentados pela Commissão Fiscal de Exame e pela Directoria —, de ordem do Sr. Presidente, convido os Srs. associados quites e em gozo dos direitos sociaes a se reunirem em Assembléa geral ordinaria no proximo domingo, 14 do corrente, ás 11 horas da manhã, na séde social, á rua Visconde de Itauna n. 25 para o mesmo fim, exclusivamente — leitura, discussão e approvação dos relatorios apresentados pela Commissão Fiscal de Exame e pela Directoria.

Na fórma do art. 74 dos Estatutos, esta Assembléa só ficará constituida, achando-se reunidos, na sala das sessões pelo menos 150 socios quites; se até uma hora depois da marcada não estiver presente este numero de socios, a Assembléa se reunirá no dia 21 do corrente, com a presença de 100 socios, ás 11 horas e, se nessa segunda convocação, ainda não se conseguir a presença do numero exigido, a Assembléa se realizará no dia 28, com qualquer numero de socios quites que se acharem reunidos na sala das sessões ás 11 1|2 horas.

Secretaria da Associação Geral de Auxilios Mutuos da Estrada de Ferro Central do Brasil, em 8 de Outubro de 1928. — Ach. Cesar Burlamaqui, 1º secretario. (D 25210)

INDICADOR

MEDICOS

Dr. Luiz Ramos — Conde Bomfim 300 (Granado), res. — V. 683, V. 1639
Dr. I. Malagueta — R. do Carmo, 6 (Esq. de S. José). Tel. 2692, C.
Dr. A. Pampiona — Medicina. Pastagem, 35. Tijuca. V 1276, 1º de Março, 11 N. 5303, das 15 ás 17 horas.
Dr. Henrique Duque — Rua Chile, 11 Resid.: R. Ibiturana, 73.
Dr. W. Shiller — (Mentaes e nerv.) R. M. Olinda (1-3) Tel. S. 2404
Dr. J. Pacifico — Av. Mem de Sá 335 Das 11 ás 12 e de 4 ás 5 hs.
Dr. Augusto Tavares — Res. e cons. Cattete 186 e 91. T. B. M. 3327-2115
Dr. Castro GOYANNA — R. Uruguayana, 27 — Ra. Goulart 94. Tel. Sul 655
Dr. Dauro Mendes — Assembléa 70. (C. 935) P. Boto 29a. S. 3462.

Dr. Lacé Brandão — Sete de Setembro 97, 1º (3 horas).
Dr. Carmo Pereira — Uruguayana 27 3ªs., 5ªs. e sabb. 2 hs. V. 4109.
Dr. Gilberto Gonzaga Romeiro — Cons. S. José 69 — Rs. Sul 2111.
Dr. Flavio de Moura — R. Buarque n. 33, Leme. Tel. Sul, 1052.
Dr. José Bastos d'Avila — Rua 7 de Setembro 194 C 1555 (4 ás 6 hs.) R. Gal. Polydoro 185, Tel. S. 2748.

MEDICOS ESPECIALISTAS

Dr. Renato de Souza Lopes, prof. da Fac. — Doenças do app. digest. e nervosas. Raios X — S. José, 39.
Dr. Guilherme Eischlohr — Tuberculose), com 34 annos de pratica. R. Marechal Floriano, 44, 13 ás 18 hs.
Drs. Ursulino (Senhs. e creanças) — Av. 28 de Set. 182. Tel. V. 2204
Dr. Murillo de Campos — D. mentaes e nervosas. R. Sachet 21, ás 2 horas.
Dr. Montenegro Villela — Coração e pulmões. Raios X. Cons.: Carioca, 48, ás 3 hs. Chamados, V. 5581
Dr. Moncorvo — (Creanças), Had Lobo, 61 (3 hs.) Moura Brito, 50
Dr. M. Esberard Leite — Cl. medica. Mol. creanças. Pr. Floriano 23 (5º) 2ªs., 4ªs. e 6ªs (2 hs.)
DR. DETSI FILHO — Ultra violeta. Syphilis. 43 Ourives. N. 2879
Dr. Jayme Poggi — Cirurgia geral, cirurgia plastica: rugas, correcção de seios, do ventre. Rua do Carmo 5. Tel. C. 0490.
DR. ARAUJO DOS SANTOS — Tuberculose (pneumothorax) pulmões. R. Carioca, 48. (4 hs.) Tels. C. 1525 e V. 439.
Dr. F. DE ANSA LEÃO — Especialista em mols. de coração e vasos. Clinica geral. Gonçalves Dias 67, das 3 ás 5. C. 11.5.

Tratamentos pelos Raios X

Dr. Nelson Miranda — Dir. do Inst. Rad. e Phys. do Rio de Janeiro — Mol. das senhoras, syphilis e vias urinarias. Tumores malignos, fibromas bocios, ganglios. Sem operação. R. da Carioca 48. C. 1525.

DOENÇAS DAS CREANÇAS

Dr. Leonel Gonzaga—Cine Odeon, sala 420 — ás 2 1|2. C. 1488 e Sul 3147.
Dr. Araujo Costa (da Fac. da Medic.) 70 Assemb. 2 ás 5. Tel. res. Ip. 1703.
Dr. Wittrock — Dos hosp. creanças Berlim. Ourives 7 — C. 952.

DOENÇAS DA PELLE E SYPHILIS

Dr. F. Terra — Prof. da Faculdade de Medicina: r. Uruguayana nº 22 ás 14 hs. Applicações de radium
Dr. Werneck Machado, da Policlinica Geral e da Santa Casa. Largo da Carioca 11-1º (INSTITUTO ALVARO ALVIM). Tratamento pelos raios ultra-violetas, diathermia, electro-coagulação, galvanocaustia, alta-frequencia, ar quente, correntes galvanicas e faradicas neve carbonica, radium. 3 ás 5. Teleph. C. 4718.

Dr. A. Gavião Gonzaga. Recem-chegado dos E. Unidos e Europa, com 3 annos pratica hospitaes Nova York, Paris e Vienna. Molestias da pelle, couro cabelludo e unhas; syphilis e tumores da pélle. Plastica cutanea: depilação, tatuagens, cicatrizes viciadas, espinhas, manchas, verrugas, signaes, etc. Raios X, Radium, U. V. e Infra-Vermelhos; Diathermia, N. Carbonica etc., Das 3 em deante. Carmo, 5, 2º, esq. São José. C. 0492.

Dr. A. F. da Costa Junior — (Ass. da Fac.) Pelle, Syphilis, Tumores, Physiotherapia. Assembléa. 47. C. 2972
Prof. dr. Rabello — Trata de tumores e doenças da pelle pelo radium e outros agentes physicos. Rua 7 de Setembro. 81.
Dr. A. Ferreira da Rosa — Assist. Faculdade Sto Antonio 18-1º. C. 2245.

MOLESTIAS DOS PULMÕES E DO CORAÇÃO

Dr. Cunha e Mello — Chefe de serv. de tuberculose do H. D. Pedro II. R. Carioca, 40. Tel. C. 767.
Dr. Backer Filho — Chefe Serv. Mol. do Coração e Pulmões na Policl. Ger. Mol. do Sangue. Pneumothorax — Carioca 40, ás 3 hs. Tel. C. 767.

DOENÇAS MENTAES E NERVOSAS

Prof. Dr. Henrique Roxo — Cons. no Largo da Carioca 16 e 18 (sobrado), nas 2ªs, 4ªs e 6ªs, das 3 ás 5 1|2. Res. Avenida Pasteur 296 Tel. Sul 844.

TUBERCULOSE. D. DOS PULMÕES

Dr. Heitor Achilles—Prat. dos Hosp. e Sanat. da Dinamarca. Assembléa, 61
Dr. Julio Monteiro — Prat. Hosp. Europa. Urug. 27. 4 hs. 3ªs, 5ªs, e sab.
Dr. Roberto Santos — Da Poli. Geral. Pneumothorax. Carioca 40 (3 ás 5).

CL. DE CREANÇAS HELIOTHERAPIA

Dr. Massillon Saboia — (de volta da Europa e N. America). 52, Russell. 3ªs, 5ªs. e sabbs. A's 3 hs. B. M. 1603.

OPERAÇÕES

Dr. Fernando Vaz, do Hospital São Francisco de Assis. Operações em geral. Diagnostico e tratamento das affecções dos app. digestivo, urinario e genital. R. Conde Bomfim 868 (V. 1223.) Assembléa 27. (C. 730.)
Dr. Carlos Smith Junior, 2ªs, 4ªs. e sab. S. José, 69, 1º and. C. 515.

DOENÇAS VENEREAS E DAS VIAS URINARIAS

Dr. Julio de Macedo — R. Carioca 54-A (8 ás 21). Tel. C. 3051. Res. V. 5588

CLINICA CIRURGICA, VIAS URINARIAS

Dr. A. Costallat — R. Carioca, 30 (das 4 ás 6 hs.) Tel. C. 3950.
Dr. Rubens Farrulla — 7 de Setembro, 48 (ás 5 horas). Tel. N. 3616.
Dr. Lincoln de Araujo — Assembléa 81 (3 ás 5 hs.) Tels.: C. 3551 e V. 326.
Dr. Guilherme Vianna — Assembléa, 76 (C. 935). M. Olinda 104. (S. 1453).

HEMORRHOIDAS, DOENÇAS DO RECTO E ANUS

Dr. Raul Pitanga Santos — Rua do Passeio, 56 (1 ás 5). T. C. 4369.
Dr. Mario Kroeff — Uruguayana 104, das 3 ás 6 hs. (N. 6404).

DOENÇAS DOS RINS, BEXIGA E PROSTATA

Dr. Alvaro Moutinho — Buenos Aires 27 (4º andar). N. 5471, 8 ás 20 hs.
Dr. Estellita Lins — Com prat. de Paris e Berlim. Installação completa. Raios X. Laboratorio. Ultra-violeta. Diathermia. Endoscopias. Rodrigo Silva, 30 (1º e 2º andares).

CIRURGIA, MOL. SENHORAS VIAS URINARIAS

Dr. E. Decourt — Assembléa 49, ás 5 hs. Res. Cattete 264 (B. M. 768).
Dr. Osorio Mascarenhas — Av. Rio Branco, 257 (1 ás 5). C. 9440.
Dr. Corrêa de Araujo — S. José 69 (1 ás 4). C. 515. Res. Ip. 211.

CIRURGIA GERAL, PARTOS E D. DE SENHORAS

Dr. Arnaldo Cavalcanti — R. 7 de Setembro 135 4 ás 6. C. 2089.

PARTOS E MOLESTIAS DAS SENHORAS

Dr. Daciano Goulart — R. Uruguayana, 35. (4 ás 6). Tel. C. 3765
Dr. Camacho Crespo — R. Conde de Bomfim, 577. Tel. V. 1121.

COMPANHIA DE LOTERIAS INDEPENDENCIA

LOTERIA DO ESTADO DO CEARA

Resultado geral da 82ª extracção realizada em Fortaleza em 6 de Outubro de 1928.
Extracto por cabogramma — Via Western:

13.291	(Rio)	30:000$000
11.533	(Rio)	2:000$000
11.719	(Rio)	1:000$000
20.405	(Alagoas) ...	1:000$000
1.200	(São Paulo) .	500$000
2.366	(Rio)	500$000
7.770	(Santa Luzia Carangola) .	500$000
15.500	(Campinas) ..	500$000

PREMIOS DE 200$000

1192	1444	2000	3014	3707
5301	6001	6070	7013	14040

PREMIOS DE 100$000

1812	4127	4249	4986	7765
10450	10558	13167	13388	13677

PREMIOS DE 25$000

1731	4158	4403	4747	5538
6451	6674	6971	8144	9158
9186	9490	9493	10423	10636
10795	10802	11238	11870	13880

PREMIOS DE 20$000

1045	1048	1050	1092	1158
1256	1329	1343	1376	1383
1393	1400	1432	1437	1471
1479	1572	1614	1636	1653
1677	1733	1778	1787	1800
1809	1810	1896	1911	2104
2274	2281	2330	2398	2424
2433	2451	2487	2500	2511
2536	2548	2584	2616	2668
2697	2739	2750	2775	2780
2785	2790	2816	2906	2917
2924	2952	2965	2971	2977
2997	3079	3150	3219	3251
3296	3313	3369	3374	3414
3521	3574	3580	3581	3604
3606	3633	3647	3658	3659
3664	3671	3672	3825	3837
3833	3849	3852	3899	3901
3937	3954	3961	3963	4065
4077	4092	4119	4145	4160
4226	4287	4298	4304	4414
4433	4481	4484	4494	4506
4594	4607	4612	4675	4681
4687	4703	4730	4731	4732
4762	4773	4847	4863	4877
4910	4923	4971	4973	5050
5064	5187	5206	5210	5226
5299	5328	5331	5365	5379
5381	5484	5488	5501	5544
5736	5762	5812	5813	5850
5979	6139	6156	6227	6263
6335	6421	6439	6463	6593
6624	6631	6682	6744	6826
6839	6933	6936	6947	6972
6985	7113	7179	7326	7361
7384	7414	7439	7443	7502
7581	7591	7618	7826	7832
7833	7845	7866	7894	7910
7931	7947	7991	8031	8035
8192	8232	8238	8261	8286
8355	8378	8381	8463	8509
8513	8639	8787	8791	8798
8814	8910	8955	9003	9013
9027	9067	9147	9167	9191
9215	9227	9256	9362	9367
9389	9434	9441	9460	9517
9523	9581	9626	9666	9710
9769	9830	9923	9948	10053
10077	10152	10170	10220	10297
10339	10390	10421	10514	10725
10764	10770	10792	10856	10868
10890	10926	10977	11026	11039
11099	11111	11285	11364	11381
11438	11458	11614	11618	11631
11653	11696	11723	11759	11852
11904	11916	12029	12048	12054
12105	12107	12119	12120	12178
12342	12344	12474	12563	12594
12660	12668	12702	12704	12727
12797	12816	12829	12871	12939
12964	13031	13087	13118	13148
13179	13195	13331	13387	13453
13580	13637	13709	13843	13877
13914	13926	13946	14063	14067
14141	14182	14185	14245	14247
14378	14409	14433	14464	14486
14506	14588	14742	14850	14885
15002	15106	15128	15183	15893
15384	15414	15472	15725	15783
15784	15788	15804	15813	15815

Terminações

Todos os numeros terminados em 05, 19, 33 e 91 têm 15$000.

Esta lista é official.

O original do cabogramma acima, claro e positivo, está á disposição do publico no escriptorio do Rio de Janeiro.

Dr. P. Poças — G. Dias 67 (2-3); 3ªs, 5ªs e sab. C. 1115. Res. V. 1087.
Dr. Cassiano Gomes — Assembléa, 81 (3as., 5as e sabb.) 4 hs. C. 3551.
Dr. Condeixa Filho — Cons. Uruguayana 104, 4º andar 1 ás 4. Tel. N. 1146
Dr. Rocha Maia — Uruguayana 62 (2 ás 6) C. 411—Tel. resid. V. 1575.
Dr. F. Carvalho Azevedo — da Santa Casa e Pró-Matre — 13 Maio 33 (3 ás 5). T. C. 4395. Res. V. 627.

MOLESTIAS DE SENHORAS E CREANÇAS

Dr. Abelardo Alves de Barros — Cons.: R. Conde Bomfim 300 (V. 3235). Res.: Araujos 59 (V. 3550). Consultas 2ªs., 4ªs. e 6as. de 1 ás 3.

OCULISTAS

Dr. Moura Brasil e Gabriel de Andrade — Uruguayana, 37 (1 ás 4).
Dr. Edilberto Campos — Ourives 5, ás 3 horas, diariamente. Tel. N. 3070.
Dr. Chaves de Freitas — Consultas das 3 ás 5. Rua Assembléa, 50. Casa Rocha. Tel. C. 2928.
Dr. L. de Gouvêa—Rua 1º de Março 7 (3 ás 5). N. 7008 e Sul 951.

OLHOS, GARGANTA, NARIZ E OUVIDOS

Dr. Raul David Sanson — S. José 43 1º, das 2 ás 5. Tel. C. 5197.
Dr. Guedes de Mello — Rua S. José 51, das 3 ás 5 hs.

GARGANTA, NARIZ E OUVIDOS

Dr. Souza Mendes — Rodrigo Silva, 28, de 2 ás 4. C. 1838.
Drs. H. Mercaldo e A. Lacerda — Carioca 28. Das 13 ás 17 horas.
Dr. Francisco Eiras — S. José 61. Tel. C. 4625 (3 ás 6 hs.)

MEDICOS HOMOEOPATHAS

Dr. José de Castro — Mol. de creanças e adultos. Carioca 33, ás 3 hs. 3ªs., 5as. e sabs. H. Lobo, 279.

ANALYSES CLINICAS, LABORATORIOS

Drs. E. Lindemberg e A. Madeira — Assembléa 38 (2 hs.) C. 451.

CIRURGIÕES-DENTISTAS

Octavio Enrico Alvaro — Rua da Carioca, 50 — C. 3392 e Jardim 1196.

TRATAMENTO DA BELLEZA

Academia Scientifica de Belleza — Tratamento e productos de Belleza, Avenida Central 134, 1º andar.

HOMOEOPATHIA

Almeida Cardoso & Cia. — R. Marechal Floriano 11 — Tel. N. 991.
Coelho Barbosa & Cia. — Rua Ourives 38 — Tel. N. 3731.
Affonso Corrêa Bastos & Cia. — Rua S. Pedro 247. Tel. N. 3046.

MASSAGISTAS

MME. LINHARES — Com pratica das clinicas hospitalares da Allemanha e da Suissa. Largo de S. Francisco, 25. Tel. Central 1591.

ADVOGADOS

Dr. Alvaro Goulart de Oliveira — Avenida Rio Branco, 114, sala 5.
Dr. Salgado Filho — Rua Rosario, 84. Tel. 5304. Norte.
Drs. Verissimo de Mello e Domingos Louzada — Quitanda, 45. T. C. 3907
Dr. J. M. Mac Dowel da Costa — General Camara 66. Tel. N. 4747
Dr. João de Almeida Rodrigues — Misericordia, nº 6 — Tel. C. 603.
Graccho Cardoso, Joaquim Camargo — Ed. Gloria. C. 5767. 1º and. S. 12.
Drs. Clovis D. de Abranches e Castellar Cabral — Rosario, 82. (N. 6822).
Carlos da Silva Costa e Verissimo de Mello — Edificio do Cinema Gloria. Salas 2 e 3 — Praça Floriano. 55
Dr. C. Daniel de Deus — S. José 81 (sobr.) — Tel. C. 1631.

PREPARADOS PHARMACEUTICOS

Xarope de S. Braz — Para tosse, grippe e molestias do apparelho respiratorio. Em todas as pharmacias e drogarias.

CORRETORES DE FUNDOS PUBLICOS

Lucrecio Fernandes de Oliveira, Rua 1º de Março, 33. Tel. 4468, Norte.
Fernando Alvares de Souza e Paulo Alvares de Souza, — Rua General Camara n. 36. Tel. N. 4759.

HOTEIS E PENSÕES

Hotel Avenida — O mais importante do Brasil. End. telegr. "Avenida".

OS MELHORES CAFÉS

Café Ideal — Sempre puro. Dep. rua Saude 141 e 150. Tel. 707. Norte.

A VIDA COMMERCIAL

CAMBIO

RIO

Esteve o mercado de cambio ainda hontem, em condições de estabilidade, sem procura e com letras particulares offerecidas.

O Banco do Brasil sacou a 5 31|32 d. e os outros operavam a 5 123|128 e 5 31|32 d.

Esta ultima taxa, depois generalizou-se, tendo fechado o mercado firme, com dinheiro de 6 a 6 1|256 d, conforme as condições e letras a 6 d.

TABELLA DOS BANCOS

	A 90 d/v	
Londres	5 61|64 a (40$315)	5 31|32 (40$209)
Paris	$325½ a	$327
Nova York	8$300 a	8$320
Canadá	—	8$320

	A' vista	
Londres	5 57|64 a (40$713)	5 231|256 (40$662)
Paris	$328 a	$329
Nova York	8$359 a	8$400
Italia	$439 a	$440½
Portugal	$380 a	$385
Buenos Aires (peso papel)	3$540 a	3$600
Buenos Aires (peso ouro)	8$060 a	8$070
Allemanha	1$998 a	2$001
Suissa	1$614 a	1$620
Montevidéo	8$560 a	8$600
Belgica (papel)	$233 a	$234
Belgica (ouro)	1$165 a	1$170
Hespanha	1$368 a	1$390
Suecia	2$246 a	2$252
Tcheco-Slovaquia	$249 a	$249½
Chile	—	1$030
Dinamarca	2$240 a	2$250
Hollanda	3$364 a	3$368
Suecia	$328 a	$329
Canadá	—	8$400
Japão (yen)	—	3$850
Austria	1$183 a	1$185
Noruega	2$240 a	2$250
Rumania	$054½ a	$057
Vales ouro, por 1$	—	4$567
Vales, café	—	$328

MOEDAS

Libras (ouro)	41$400	41$600
Libras (papel)	41$200	41$600
Dollars (ouro)	—	8$400
Dollars (papel)	—	8$430
Pesetas (papel)	—	1$408
Liras (papel)	—	$459
Escudos (papel)	—	$422
Peso uruguayo	—	8$620
Peso argentino (papel)	—	3$555
Reichsmark (papel)	—	2$040

CABO

Londres	5 55|64 a	5 227|256
Nova York	8$410 a	8$430
Italia	$441 a	$442
Paris	$329 a	$331
Belgica (ouro)	—	1$170
Belgica (papel)	$235 a	$236
Hespanha	1$375 a	1$395
Portugal	$384 a	$390
Tcheco-Slovaquia	—	$250
Suissa	1$619 a	1$625
Buenos Aires (peso papel)	3$550 a	3$555
Buenos Aires (peso ouro)	—	—
Allemanha	2$009 a	2$016
Hollanda	3$375 a	3$385
Dinamarca	—	2$260
Montevidéo	—	8$580
Japão (yen)	—	3$870
Noruega	—	2$260
Suecia	—	2$260
Canadá	—	8$420

CURSO OFFICIAL DO CAMBIO

	90 d/v	A' vista
S/Londres	5 123|128	5 115|128
" Nova York	—	8$378
" Buenos Aires (peso papel)	—	3$546
" Buenos Aires (peso ouro)	—	8$070
" Portugal	—	$384
" Hespanha	—	$376
" Tcheco-Slovaquia	—	$249
" Rumania	—	$054
" Syria	—	—
" Palestina	—	—
" Italia	—	$440
" Hollanda	—	3$364
" Suissa	—	1$615
" Paris	$323	$328
" Canadá	—	8$370
" Austria	—	1$183
" Suecia	—	2$250
" Noruega	—	2$244
" Dinamarca	—	2$247
" Belgica (papel)	—	$233
" Belgica (ouro)	—	1$166
" Allemanha	—	1$998
" Japão (yen)	—	3$880
" Chile	—	1$025
Vales ouro, por 1$	—	4$567

EXTREMAS

Caixa matriz	5 61|64 a	5 31|32
Bancaria	—	5 123|128

MOEDAS

Libras (ouro)	—	41$600
Libras (papel)	—	41$400
Liras (papel)	—	$455
Dollars (ouro)	—	—
Dollars (papel)	—	—
Francos (papel)	—	$338
Reichsmark (papel)	—	—
Escudos (papel)	—	—

MERCADO DE CAMBIO DE SANTOS

SANTOS, 8.

Hora	Estado do mercado	Bancos sacam	Bancos compram	Dollar	Letras offerecidas
10.00 a.m.	Firme	5 31|3	6 1|256	8$250	Não ha.

CAMBIOS ESTRANGEIROS

LONDRES, 8. — Abertura: 11.15 a.m.

	Hoje	Anterior
LONDRES s/N. York, á vista por £	$ 4.84 7/8	$ 4.84 27/32
" s/Genova, á vista por £	L. 92.50	L. 92.55
" s/Madrid, á vista por £	P. 29.80	P. 29.80
" s/Paris, á vista por £	F. 124.07	F. 124.05
" s/Lisbôa, á vista, escudos por £	107.25	107.25
" s/Berlim, á vista por £	M. 20.36	M. 20.36
" s/Amsterdam, á vista p. £	Fl. 12.10	Fl. 12.10
" c/Berne, á vista por £	F. 25.19	F. 25.19
" s/Bruxellas, á vista por £	B. 34.90	B. 34.90

LONDRES, 8. — Fechamento: 3.15 p.m.

	Hoje	Anterior
LONDRES s/N. York, á vista por £	$ 4.84 31/32	$ 4.84.87
" s/Genova, á vista por £	L. 92.55	L. 92.50
" s/Madrid, á vista por £	P. 29.80	P. 29.80
" s/Paris, á vista por £	F. 124.10	F. 124.07
" s/Lisbôa, á vista, escudos por £	107.25	107.25
" s/Berlim, á vista por £	M. 20.37	M. 20.36
" s/Amsterdam, á vista p. £	Fl. 12.10	Fl. 12.10
" c/Berne, á vista por £	F. 25.19	F. 25.19
" s/Bruxellas, á vista por £	B. 34.90	B. 34.90

LONDRES, 8. — Fechamento:

	Hoje	Anterior
LONDRES s/Amsterdam, á vista por £	Fl. 12.10	Fl. 12.10
" s/Stockholmo, á vista p. £	Kr. 18.18	Kr. 18.18
" s/Oslo, á vista por £	Kr. 18.18	Kr. 18.18
" s/Copenhagen á vista p. £	Kn. 18.18	Kn. 18.18

NOVA YORK, 6. — Fechamento: 3.15 p.m.

	Hoje	Anterior
N. YORK s/Londres, tel., por £	$ 4.84.87	$ 4.84.87
" s/Paris, tel., por F.	3.90.75	3.90.87
" s/Genova, tel., por L.	5.24.12	5.23.77
" s/Madrid, tel., por P.	16.27	16.29
" s/Amsterdam, tel., por Fl.	40.04	40.09
" s/Berne, tel., por F.	19.27	19.27
" s/Bruxellas, tel., por B.	13.88	13.88
" s/Berlim, tel., por M.	23.82	23.82

NOVA YORK, 8. — Abertura:

	Hoje	Anterior
N. YORK s/Londres, tel., por £	$ 4.85.40	$ 4.84.87
" s/Paris, tel., por F.	3.90	3.90.75
" s/Genova, tel., por L.	5.24	5.24.12
" s/Madrid, tel., por P.	16.27	16.27
" s/Amsterdam, tel., por Fl.	40.05	40.04
" s/Berne, tel., por F.	19.27	19.27
" s/Bruxellas, tel., por B.	13.90	13.88
" s/Berlim, tel., por M.	23.82	23.82

PARIS, 6. — Fechamento:

	Hoje	Anterior
PARIS s/Londres á vista por £	[illegible]	[illegible]
" s/Italia á vista por 100 L.	[illegible]	[illegible]
" s/Hespanha á vista por 100 P.	[illegible]	[illegible]
" s/Nova York á vista por $	[illegible]	[illegible]
" s/Berne, á vista por F.	[illegible]	[illegible]

BUENOS AIRES, 8. — Abertura:

	Hoje	Anterior
Buenos Aires s/Londres, taxa telegraphica, por $ ouro, t/venda	d 47 5|16	d 47 9|32
Buenos Aires s/N. York, taxa telegraphica, por $ ouro, t/venda	[illegible]	[illegible]

MONTEVIDÉO, 8. — Abertura:

	Hoje	Anterior
Montevidéo s/Londres, taxa telegraphica, por $ ouro, t/venda	[illegible]	[illegible]
Montevidéo s/Nova York, taxa telegraphica, por $ ouro, t/compra	d 50 3|8	d 50 3|8

TELEGRAMMA FINANCIAL

LONDRES, 6. — Taxas de descontos:

	Hoje	Anterior
Do Banco de Inglaterra	4 1/2 %	4 1/2 %
Do Banco de França	3 1/2 %	3 1/2 %
Do Banco de Italia	7 %	7 %
Do Banco de Hespanha	5 %	5 %
Do Banco de Allemanha	7 %	7 %
Em Londres, tres mezes	4 3/8 %	4 3/8 %
Em Nova York, tres mezes, t/venda	5 1/2 %	5 1/2 %
Em Nova York, tres mezes, t/compra	5 %	5 %

Cambios:

	Hoje	Anterior
Londres s/Bruxellas, á vista por £	B. 34.90	B. 34.90
Genova s/Londres, á vista por £	[illegible]	[illegible]
Genova s/Paris, á vista, por 100 Fr.	[illegible]	[illegible]
Madrid s/Londres, á vista por £	L. Feriado	[illegible]
Lisbôa s/Londres, á vista (t/compra), por £	Es. 99.00	Es. 99.00
	Es. 98.75	Es. 98.75

CAFÉ

Rio de Janeiro, em 6 de outubro de 1928.

ESTATISTICA

ENTRADAS — Saccas

Pela Leopoldina: De Minas —; Do E. Santo 2.350 — 2.350

Pela Maritima: De Minas 1.586; De São Paulo 425; Por Alf. Maia: De Minas [illegible]; Cabotagem [illegible]; Regulador Fluminense (O. S.) [illegible]; Reg. E. Santo [illegible]; Reg. Flum. (Nictheroy) [illegible]; Estrada de Rodagem [illegible]; Armazens autorizados 1.455 — 9.308

Total [illegible]; Idem o anno passado [illegible]; Desde 1º [illegible]; Idem [illegible]; Desde 1º de julho [illegible]; Média [illegible]

EMBARQUES: E. Unidos [illegible]; Europa [illegible]; Rio da Prata —; Cabo —; Pacifico —; Africa —; Cabotagem —; Total [illegible]; Idem o anno passado 12.230; Desde 1º 60.352; Desde 1º de julho 193.212; Existencia 317.985; Idem o anno passado 311.158; Pauta [illegible]; Imposto mineiro [illegible]

Funccionou o mercado de café, hontem, firme e com as cotações em melhora [illegible]

COTAÇÕES — Por arroba

Typo 3 [illegible]; Typo 4 [illegible]; Typo 5 [illegible]; Typo 6 [illegible]; Typo 7 [illegible]; Typo 8 [illegible]; Typo 9 [illegible]

MOVIMENTO DO CAFE' A TERMO

PRIMEIRA BOLSA:

	V.	C.	Da cot. anterior
	Por 10 kilos		
Outubro	29$675	29$550	
Novembro	29$300	29$150	+ $175
Dezembro	29$100	28$975	— $175
Janeiro	29$000	28$825	— $175
Fevereiro	28$875	28$750	— $250
Março	28$850	28$675	— $300

Vendas: 1.000 saccas.
Mercado: calmo.

SEGUNDA BOLSA:

	V.	C.	Da cot. anterior
	Por 10 kilos		
Outubro	29$600	29$400	— $150
Novembro	29$300	29$100	— $050
Dezembro	29$050	29$950	— $025
Janeiro	29$000	28$825	
Fevereiro	28$821	28$725	— $025
Março	28$825	28$675	

Vendas: não houve.
Mercado: calmo.

NOVA YORK, 8. — Abertura:

	Hoje	Fechamento anterior
Contratos do Rio:		
Café para entrega em dezembro	16.40	16.35
Café para entrega em março	15.85	15.85
Café para entrega em maio	15.52	15.52
Café para entrega em julho	15.09	15.12

Mercado: hoje, estavel; anterior, firme.

Desde o fechamento anterior, alta parcial de 3 a 5 pontos.

NOVA YORK, 8. — Fechamento:

	Hoje	Fechamento anterior
Café para entrega em dezembro	16.30	16.35
Café para entrega em março	15.85	15.85
Café para entrega em maio	15.49	15.52
Café para entrega em julho	15.09	15.12
Vendas do dia	10.000	20.000

Mercado: hoje, estavel; anterior, firme.

Desde o fechamento anterior, alta de 4 e baixa parcial de 3 pontos.

HAVRE, 8. — Abertura:

	Hoje	Fechamento anterior
Café para entrega em dezembro	556 ½	557 ¾
Café para entrega em março	541 ½	542 ½
Café para entrega em maio	534	534
Café para entrega em julho	527	527
Vendas	1.000	2.000

Mercado calmo.

Desde o fechamento anterior, baixa parcial de 1 a 1 1|4 franco.

LONDRES, 6. — Fechamento:

Disponivel	Hoje	Ant.
Preço do typo 4, superior, Santos, prompto para embarque	102/	102/
Preço do typo 7, Rio, prompto para embarque	80/	80/

SANTOS, 8. — Fechamento:

Mercado: hoje, calmo; anterior, calmo; mesmo dia no anno passado, calmo.

N. 4, disponivel, por 10 kilos: hoje 33$500; anterior, 33$500; mesmo dia no anno passado, 26$800.

N. 7, disponivel, por 10 kilos: hoje 30$500; anterior, 30$500; mesmo dia no anno passado, 23$800.

Embarques: hoje, 20.012 saccas; anterior, 24.025 saccas.

Entradas: hoje 27.362 saccas; anterior, 27.812 saccas; mesmo dia no anno passado, 44.568 saccas.

Existencia: hoje, 1.050.931 saccas; anterior.

Saidas:	Saccas
Para a Europa	14.339
Para outros portos	1.135
Total	15.474

SANTOS, 8. — Fechamento:

	Hoje	Fechamento anterior
Café typo 4, para entrega em outubro	36$600	36$600
Café typo 4, para entrega em novembro	36$600	36$600
Café typo 4, para entrega em dezembro	36$400	36$350

Estado do mercado: hoje, estavel; anterior, calmo.

S. PAULO, 8.

Entradas de café:

Em Jundiahy, pela Estrada Paulista: hoje, 14.000 saccas; dia anterior, 14.000 saccas; mesmo dia no anno passado, 27.000 saccas.

Em São Paulo, pela Estrada Sorocabana, etc.: hoje, 15.000 saccas; dia anterior, 15.000 saccas; mesmo dia no anno passado, 8.000 saccas.

Total: hoje, 29.000 saccas; dia anterior, 29.000 saccas; mesmo dia no anno passado, 35.000 saccas.

JUNDIAHY, 8.

Meio-dia até 5 p.m.:

Café recebido pela Estrada Paulista com destino a S. Paulo: hoje, nada. dia anterior, nada; mesmo dia no anno passado, nada.

Café recebido pela Estrada Paulista com destino a Santos: hoje, 12.000 saccas; dia anterior, 13.000 saccas; mesmo dia no anno passado, 11.000 saccas.

Total: hoje, 12.000 saccas; dia anterior, 13.000 saccas; mesmo dia no anno passado, 11.000 saccas.

EMBARQUES DE CAFE'

Em 8 do corrente:

	Saccas
Para Trieste:	
Theodor Wille & Cia.	250
Hard Rand & Cia.	63
Eliakin Taddei & Cia.	250
Castro Silva & Cia.	447
Ornstein & Cia.	875
Pinto & Cia.	375
Fraga Irmão & Cia.	29
Alfredo Sinner & Cia.	250
Battermann & Cia.	225
E. G. Fontes & Cia.	203
Leon Israel C. S. A.	408
Para Nova Orleans:	
Magalhães & Cia.	210
Pinto & Cia.	301
Para Valparaiso:	
Leon Israel C. S. A.	50
Ornstein & Cia.	325
Mc. Kinlay & Cia.	100
Para Noruega:	
Ornstein & Cia.	75
Para Teneriffe:	
Mc. Kinlay & Cia.	250
Para Rotterdam:	
Pinto Lopes & Cia.	350
Vivacqua Irmão & Cia.	360
Rotundo & Cia.	250
Para os portos do sul:	
Tude Irmão & Cia.	175
Pinheiro Ladeira & Cia.	60
Ornstein & Cia.	185
Para os portos do norte:	
Mc. Kinlay & Cia.	630
Para o Rio da Prata:	
Companhia Nacional do Commercio de Café	200
Alfredo Sinner & Cia.	100
Total	6.996

MOVIMENTO DO INSTITUTO DO CAFE'

O movimento de entradas, saidas e existencia de café, hontem, foi o seguinte:

Entradas:

Pela Central do Brasil, 225 saccas de S. Paulo e 1.614, de Minas; pela Leopoldina, cabotagem e estrada de rodagem, respectivamente, 5.450, 592 e 100, de Minas; pelo regulador R1 e armazens autorizados A1, A2, A4, A5 e A9, respectivamente, 1.829, 466, 65, 312, 549 e 944, do Estado do Rio e pelos armazens Irmãos Vivacqua, 1.639, do Espirito Santo.

RESUMO

		Saccas
Existencia anterior — dia 6		317.985
Total das entradas no dia 8		13.875
Somma		331.770
Consumo total diario (2)	1.000	
Embarcadas nesta data	6.996	7.996
Existencia ás 5 horas da tarde		323.774

Dezembro —; Janeiro —; Fevereiro —; Março —. Não funccionou.

LIVERPOOL, 8.

	Hoje	Anterior
Mercado	Estavel	Calmo
Pernambuco, Fair	10.64	10.68
Maceió, Fair	10.64	10.68
American Fully Middling	10.54	10.58
American Futures, para janeiro	9.73	9.74
American Futures, para janeiro	9.72	9.73
American Futures, para maio	9.71	9.71
American Futures, para julho	9.67	9.67

Disponivel brasileiro, baixa de 4 pontos.

Disponivel americano, baixa de 4 pontos.

Termo americano, baixa parcial de 1 ponto.

LIVERPOOL, 8. — Fechamento:

	Hoje	Fechamento anterior
American Futures, para janeiro	9.98	9.74
American Futures, para março	9.97	9.73
American Futures, para maio	9.95	9.71
American Futures, para julho	9.91	9.67

Mercado: Melhorou depois da abertura, devido ao relatorio do Bureau. Os baixistas estão se cobrindo.

Desde o fechamento anterior, alta de 24 pontos.

NOVA YORK, 6. — Fechamento:

	Hoje	Fechamento anterior
American Middling Uplands	19.05	19.10
American Futures, para janeiro	18.64	18.75
American Futures, para março	18.53	18.63
American Futures, para maio	18.43	18.53
American Futures, para julho	18.30	18.42

Mercado: melhorou depois da abertura, mas affrouxou novamente, devido ao estado do tempo. Os altistas realizam negocios.

Desde o fechamento anterior, baixa de 10 a 12 pontos.

NOVA YORK, 8. — Abertura:

	Hoje	Fechamento anterior
American Futures, para janeiro	18.70	18.64
American Futures, para março	18.58	18.43
American Futures, para maio	18.51	18.43
American Futures, para julho	18.39	18.30

Mercado de caracter normal. Os baixistas estão se cobrindo. Compram no Wall Street.

Desde o fechamento anterior, alta de 5 a 9 pontos.

RECIFE, 8.

	Hoje	Anterior
Mercado	Estavel	Estavel
Preço por 15 kilos: Primeira sorte, vendedores	—	—
Primeira sorte, compradores	50$000	50$000
Entradas: Desde hontem, em saccas de 80 kilos	Nada	900
Desde 1 de setembro proximo passado, em saccas de 80 kilos	11.400	11.400
Exportação: Para o Rio de Janeiro fardos de 180 kilos	Nada	Nada
Para Santos fardos de 180 kilos	Nada	Nada

A BOLSA

Funccionou o mercado de Titulos, hontem, sem maior actividade e com as apolices geraes um tanto accessiveis. As ao portador, que tiveram maior numero de negocios, regularam em declinio e fecharam com compradores a 727$ e vendedores a 730$000. As municipaes e as estaduaes permaneceram estaveis. Os papeis de bancos e todos os outros titulos em evidencia funccionaram em boa posição, tendo sido, em geral, regulares os negocios levados a effeito na Bolsa, como se vê adeante.

VENDAS

Apolices:	
Uniformizadas, 5 %, 2, 3, 12, 32, 32, 50, a.	772$000
Ditas idem, 1, 7, a.	773$000
Ditas idem, 2, a.	775$000
Diversas Emissões, de réis 200$, 1, 2, a.	780$000
Ditas idem, de 1:000$000, 20, a.	770$000
Ditas idem, idem, 3, 4, 8, 20, a.	772$000
Ditas idem, idem, 3, 10, 11, 20, 37, a.	774$000
Ditas idem, idem, 31, a.	775$000
Ditas idem, idem, 50, a.	776$000
Ditas idem, port., 1, 2, 4, 5, 12, 20, 30, 60, a.	730$000
Dita sidem, idem, 10, 29, a	731$000
Ditas idem, idem, 10, a	732$000
Obrigs. Ferroviarias, 5, a	990$000
Municipaes:	
Emprestimo de 1906, port., 7, a.	172$000
Emprestimo de 1914, port., 31, a.	167$000
Decreto 1.535, portador, 20, a.	185$000
Decreto 1.909, portador, 45, a.	180$000
Decreto 2.097, portador, 50, 100, a.	186$000
Bancos:	
Portuguez, c/50 o/o, 75, a	110$000
Idem, port., 30, a.	225$000
Brasil, 3, 50, 50, a.	475$000
Companhias:	
Petropolitana, 82, a.	260$000
Docas de Santos, nom., 10, 40, 100, a.	350$000
S. Pedro de Alcantara, 100, a.	450$000
Debentures:	
Casa Vivaldi, 100, a.	160$000
Industrial Mineira, 14, a	195$000
Tijuca, 50, a.	215$000
Brahma, 58, a.	1:001$000

VENDAS A PRAZO

Div. Emissões, port., v/v., 30 dias, 100, a.	730$000

OFFERTAS

	Vend.	Comp.
Obrigações do Thesouro, 7 %	990$000	980$000
Ditas Ferro Viarias	992$000	988$000
Ditas 2ª emissão	—	—
Ditas 3ª emissão	—	—
Federaes, 5 %	—	650$000
Uniformizadas de 1:000$	775$000	772$000
Miudas, 5 %	750$000	—
Div. Emissões nom.	778$000	775$000
Idem, miudas	—	800$000
Ditas port.	730$000	727$000
Ditas do Porto	—	730$000
Estado da Parahyba	—	99$000
E. do Rio Grande do Sul, de réis 1:000$, portador, 7 %	980$000	960$000
Ditas nom.	—	960$000
E. de Minas Geraes, de 1:000$	740$000	—
Estado do Espirito Santo	—	900$000
Rio, 100$ (Popular)	110$000	107$000
£ 20, port.	710$000	—
Ditas nom.	690$000	650$000
Emp. de 1906 portador	170$000	166$000
Dita de 1914 portador	170$000	—
Ditas de 1917 portador	167$000	166$000
Ditas nom.	—	—
Ditas de 1920 port.	165$000	164$500
Ditas decreto 1.909	180$500	179$000
Ditas decreto 2.097	186$000	185$500
Ditas decreto 1.535	187$000	185$000
Ditas decreto 1.623	—	155$000
Ditas decreto 2.093	192$500	192$000
Ditas decreto 1.550	—	188$000
Ditas decreto 2.339	187$500	186$500
Ditas decreto 1.622 port.	—	180$000
Ditas decreto 1.933 port.	194$000	192$000
Ditas decreto 1.984	187$500	186$000
Bello Horizonte	—	150$000
Ditas de Alfenas	—	70$000
Campos	—	170$000
Intendencia de Pelotas	1:000$	9200000
Bancos:		
Banco do Brasil	476$000	472$000
Com. Obras Publicas	58$500	—
Lavoura do Brasil, port.	226$000	225$000
Ditas nom.	226$000	225$000
Ditas com 50 %	110$000	108$000
Commercio	195$000	—
Mercantil	520$000	500$000
Commercial	230$000	225$000
Brasileiro-Allemão	—	167$000
Boavista	—	560$000
Com. E. S. Paulo	—	369$000
Comp. de Seguros:		
Sagres	—	230$000
Comp. de E. de Ferro:		
Minas S. Jeronymo	78$000	77$000
Victoria a Minas	—	85$000
Cantareira	190$000	—
Goyaz	20$000	10$000
Comp. de Tecidos:		
Petropolitana	—	250$000
Corcovado	150$000	130$000
Bom Pastor	—	130$000
Lanificio Petropolis	180$000	—
Progresso Industrial	300$000	260$000
Conf. Industrial	130$000	—
America Fabril	—	235$000
Alliança	110$000	—
Nova America	220$000	—
Manuf. Fluminense	180$000	160$000
Brasil Industrial	427$000	420$000
Cometa	200$000	—
N. S. das Victorias	200$000	198$000
Taubaté Industrial	700$000	—
Magéense	—	126$000
Tijuca	180$000	150$000
Comp. diversas:		
Docas de Santos, port.	360$000	350$000
Ditas nom.	—	350$000
Docas da Bahia	46$000	—
Docas da Bahia (viv. 30 dias)	—	45$000
C. Brahma	1:005$	—
J. Botanico, integ.	160$000	—
Hoteis Palace	1:150$	1:000$
Santa Helena	—	190$000
Carruagens	50$000	—
Mercado	300$000	250$000
Terras e Colonização	12$000	9$500
Expl. de Portos	400$000	—
Melhoram. no Brasil	—	80$000
Phymatozan	—	310$000
Immoveis e Construcções	—	410$000
Diamantifera	—	4$000
Debentures:		
Bellas Artes	220$000	—
Fluminense F. C.	—	75$000
Mestre & Blatgé	200$500	198$000
Saneamento do Rio	—	1:100$
Mercado Municipal	207$000	205$000
Docas de Santos	178$000	—
C. Brahma	1:002$	1:000$
Confiança	—	204$000
Prog. Industrial	—	182$000
Transporte e Carruagens	—	189$000
Nova America	—	1:060$
Ind. Mineira	400$000	—
U. Nacionaes	204$000	—
Luz Stearica	207$000	200$000
Docas da Bahia	—	110$000
Tec. Esperança	—	185$000
Tec. Alliança	178$000	—
Santo Aleixo	—	140$000
Expl. de Portos	—	200$000
Tec. Corcovado	—	174$000
Ind. Campista	—	160$000
Fiat-Lux	192$000	—
Tijuca	—	215$000
N. S. das Victorias	[illegible]	[illegible]

ASSUCAR

(Rio)

Esse mercado continuava mal collocado e frouxo. A falta de negocios, apezar da pequenez do stock visivel, continuava a influir na descida dos preços.

MOVIMENTO DO MERCADO

	Saccas
Stock anterior	37.265
Entradas:	
De Maceió	2.180
De Campos	—
De Natal	—
De Sergipe	—
De Pernambuco	—
De Minas	—
Da Bahia	—
Total	2.180
Desde 1º	26.187
Saidas	6.350
Desde 1º	43.324
Stock actual	33.095

COTAÇÕES

	Por 60 kilos
Crystaes, novos	67$000 a 69$000
Branco, 3ª sorte	Não ha
Dito 2º jacto	Não ha
Crystal amarello	60$000 a 61$000
Mascavinho	54$000 a 60$000
1º jacto	50$000 a 52$000
Mascavo	48$000 a 50$000

Posição: paralyzada.

MOVIMENTO DO ASSUCAR A TERMO

PRIMEIRA BOLSA:

	V.	C.	Da cot. anterior
	Por 60 kilos		
Outubro	—	—	
Novembro	—	—	
Dezembro	—	—	
Janeiro	—	—	
Fevereiro	—	—	
Março	—	—	

Não funccionou.

SEGUNDA BOLSA:

	V.	C.	Da cot. anterior
	Por 60 kilos		
Outubro	—	—	
Novembro	—	—	
Dezembro	—	—	
Janeiro	—	—	
Fevereiro	—	—	
Março	—	—	

Não funccionou.

LONDRES, 6. — Fechamento:

	Hoje	Fechamento anterior
Assucar para entrega em outubro	12/10½	12/10½
Assucar para entrega em dezembro	13/1½	13
Assucar para entrega em março	13/3	13/3
Assucar para entrega em maio	13/6	13/6

Assucar do Brasil com 96 % de base para embarques futuros — Nominal

Mercado estavel.

Alta parcial de 1 1|2 d. desde o fechamento anterior.

NOVA YORK, 8. — Abertura:

	Hoje	Fechamento anterior
Assucar para entrega em dezembro	2.09	2.09
Assucar para entrega em março	2.15	2.14
Assucar para entrega em maio	2.23	2.22
Assucar para entrega em julho	2.21	2.20

Mercado estavel.

Alta de 1 ponto desde o fechamento anterior.

RECIFE, 8.

Mercado: hoje, firme; anterior, firme.

Preços por 15 kilos:

Usina, de primeira: hoje, 16$800 a 17$300; anterior, 16$800 a 17$300.

Usina, de segunda: hoje, 16$000 a 16$500; anterior, 16$ a 16$500.

Crystaes: hoje, 14$ a 14$500; anterior, 14$ a 14$500.

Demeraras: hoje, 12$ a 12$500; anterior, 12$ 12$500.

Terceira sorte: hoje, nicotado; anterior, nicotado.

Somenos: hoje, nicotado; anterior, nicotado.

Brutos seccos: hoje, 6$500 a 8$500; anterior, 6$500 a 8$500.

Entradas:	Hoje	Anterior
Desde hontem, em saccas de 60 kilos	32.200	13.200
Desde 1 de setembro proximo passado, saccas de 60 kilos	323.100	290.900
Exportação: para o Rio de Janeiro, saccas de 60 kilos	Nada	800
Para Santos, saccas de 60 kilos	Nada	800
Para outros portos do sul do Brasil, saccas de 60 kilos	Nada	Nada
Para outros portos do norte do Brasil, saccas de 60 kilos	Nada	Nada
Para a Europa, saccas de 60 kilos	Nada	Nada
Para os Estados Unidos, saccas de 60 kilos	Nada	Nada
Para o Rio da Prata, saccas de 60 kilos	Nada	Nada
Existencia em saccas de 60 kilos	[illegible]	[illegible]

ALGODÃO

(Rio)

O mercado do algodão funccionou, hontem, em boas condições de estabilidade e com os preços inalterados.

MOVIMENTO DO MERCADO

	Fardos
Stock anterior	8.764
Entradas:	
Da Parahyba	—
Do Pará	—
De São Paulo	—
Da Bahia	—
De Pernambuco	—
Do Maranhão	—
Do Natal	—
Do Ceará	260
Total	260
Desde 1º	3.601
Saidas	234
Desde 1º	2.570
Stock actual	8.790

COTAÇÕES

Sertões	43$000 a 44$000
Primeira sorte	42$000 a 43$000
Paulista	40$000 a 41$000
Mediano	39$000 a 40$000

MOVIMENTO DO ALGODÃO A TERMO

PRIMEIRA BOLSA:

	V.	C.	Da cot. anterior
	Por 10 kilos		
Outubro	37$000	36$000	
Novembro	37$000	36$000	
Dezembro	37$000	36$000	
Janeiro	37$000	36$000	
Fevereiro	37$000	36$000	
Março	36$900	36$100	+ $100

Vendas: não houve.
Mercado: paralizado.

SEGUNDA BOLSA:

	V.	C.	Da cot. anterior
	Por 10 kilos		
Outubro	—	—	
Novembro	—	—	

INFORMAÇÕES DIVERSAS

CONCORRENCIAS ANNUNCIADAS

Dia 9 — Almoxarifado Geral da Prefeitura, para a venda de um auto-caminhão Renaut, uma limousine Delahye, um carro Victoria, tres varredores macanicos e um rolo de ferro de compresso, tudo usado e existente neste almoxarifado geral.

— Para a venda de auto-caminhões, usados, existentes neste almoxarifado geral, onde poderão ser vistos.

Dia 9 — Directoria de Fazenda, para a venda do ex-rebocador "Antonio Joaquim" e eventuaes accessorios, que se acham depositados na Directoria de Navegação, na ilha Fiscal.

Dia 9 — Inspectoria de Aguas e Esgotos, para acquisição de 11 auto-caminhões para transporte de materiaes e um auto-caminhão typo commercial, para transporte de pessoal.

Dia 9 — Manicomio Judiciario, para o fornecimento de livros e revistas.

Dia 10 — Directoria de Fazenda, para o fornecimento de artigos pertencentes ao grupo n. 34.

Dia 10 — Ministerio da Justiça e Negocios interiores, para a construcção das installações sanitarias das 4ª e 9ª enfermarias do Hospital Central de Assistencia.

Dia 11 — Inspectoria Agricola Federal do 18º districto, B. Horizonte, M. Geraes, para a construcção em Sete Lagôas, Estado de Minas Geraes, para casa do director do campo de sementes de Sete Lagôas.

Dia 11 — Inspectoria de Aguas e Esgotos, para o fornecimento de uma bride bi-partida, de bronze, para encanamento de 0,50.

Dia 13 — Escola Superior de Agricultura e Medicina Veterinaria, para o fornecimento de moveis.

Dia 13 — Serviço Geographico Militar, para o fornecimento dos artigos constantes da concorrencia permanente n. 4.

Dia 13 — Laboratorio Chimico e Pharmaceutico Militar, para o fornecimento de diversos artigos.

Dia 15 — Escola Militar, para o fornecimento de preparados chimicos e reactivos e material de instrucção.

Dia 15 — Policia do districto Federal, para a compra de materiaes de consumo, necessarios ao serviço, durante o anno de 1928.

Dia 15 — Directoria Geral de Instrucção publica, para a construcção da Escola Normal do Districto Federal.

Dia 16 — Instituto de Chimica, para o fornecimento de: uma machina n. 15 "tymel" system" provida de motor electrico, turck n. 4, absorvidor n. 10, 6 jogos de escovas n. 15, typos rr, 2 e 3; disco n. 15, typo p. 112; accessorios.

Dia 16 — E. de Ferro Therezopolis, para acquisição de assentos e encostos.

Dia 16 — Escola de Grumetes e Aprendizes Marinheiros da Capital Federal, para o fornecimento dos artigos dos grupos açougue, padaria, dietas e combustivel (lenha), durante o anno de 1929.

Dia 19 — Directoria do Patrimonio Nacional, para a acquisição dos immoveis existentes em Formoso — S. José do Barreiro — Estado de São Paulo.

Dia 19 — Congressos Beneficente Alto Mearim, para o arrendamento do predio com dois pavimentos sito á rua Senador Euzebio n. 59.

Dia 19 — Directoria de Fazenda, para o fornecimeto ao Ministerio da Marinha, durante o anno de 1929, dos artigos constantes do grupo n. 56 — munições de boca, sub-grupo — mantimentos.

Dia 23 — Juizo de Direito da 2ª Vara de Orphãos e Ausentes, para o arrendamento do predio á praia do Flamengo n. 84.

Dia 24 — Santa Casa de Misericordia, para a construcção de dois predios.

FEIRAS LIVRES

Durante o periodo de 7 a 13 do corrente (inclusive), vigorarão nas Feiras Livres do Districto Federal os preços abaixo, para os generos de primeira necessidade:

Assucar, kilo	—	1$400
Arroz, kilo	1$200 a	1$600
Batata nacional, boa, kilo	$500 a	$900
Banha, lata de 2 kilos	—	5$500
Bacalhau, kilo	2$400 a	2$800
Café, kilo	3$800 a	4$000
Carne secca, kilo	2$500 a	2$800
Cebolas nacionaes, kilo	—	$700
Farinha de mandioca, kilo	—	$500
Farinha de trigo, kilo	—	1$100
Feijão preto, kilo	—	$900
Feijão preto, de Porto Alegre, kilo	—	1$100
Feijão manteiga, kilo	—	1$100
Feijão branco, nacional, grande, kilo	—	1$200
Feijão branco, argentino, grande, kilo	—	1$400
Feijão de côres, kilo	$800 a	1$200
Fubá de milho, kilo	—	$700
Lombo de porco, kilo	—	2$800
Milho, kilo	—	$550
Toucinho (mineiro com sal)	—	2$600
Aboboras, uma	$800 a	2$000
Agrião e bertalha, molho	—	$100
Aipim, tampa	—	$400
Vagens, tampa	—	$400
Banana ouro, prata e maçãn, duzia	$500 a	$700
Banana d'agua, duzia	—	$600
Banana da terra e S. Thomé, duzia	2$000 a	3$000

(17326)

Os srs. lavradores não devem illudir-se

O unico e efficaz e de facto poderoso formicida em pó é o denominado

Morte ás formigas

Rua S. Pedro, 115
DR. OLESEN & CIA
RIO DE JANEIRO

A' venda em toda parte 1 lata, pelo correio 6$000

(16186)

Batata doce, giló e maxixe, tampa	—	$400
Tomates, tampa	—	$500
Alface braçal, uma	—	$100
Alface repolhuda, uma	—	$200
Beringela fresca, duzia	1$500 a	2$500
Cenouras, molho	$200 a	$600
Pimentão, duzia	$800 a	1$500
Ervilhas e quiabos, tampa	—	$500
Repolhos, um	$600 a	1$000
Laranja selecta, duzia	—	2$000
Laranja pera, duzia	—	1$400
Leite fresco, litro	—	$800
Manteiga, kilo	—	8$000
Talharim, kilo	—	1$500
Massa, kilo	1$200 a	1$300
Queijo de Minas, kilo	—	4$500
Sabão Fidalgo (typo Rosa)	—	1$400
Sabão especial, kilo	—	1$400
Sabão virgem, kilo	—	$800
Frangos grandes, um	4$500 a	5$000
Gallinhas, uma	5$000 a	6$500
Ovos, duzia	—	2$100
Camarão grande, kilo	—	10$000
Camarão miudo, kilo	—	6$000
Garoupa, kilo	—	4$000
Garoupa postejada, kilo	—	5$500
Linguado, kilo	—	5$000
Corvina, pargo, cavalla e enxova, kilo	—	2$500
Vermelho, kilo	—	3$500
Pescada amarella, kilo	—	3$500
Pescada postejada, kilo	—	4$500
Arraia, bagre e sardinha, kilo	—	1$000
Tainha, kilo	2$000 a	2$400

Directoria Geral da Propriedade Industrial

Expediente do sr. director geral

Dia 1º de outubro de 1928

Lazcano, Lastra Y Companhia, Sociedade Adubos Fortuna Ltda, Benno Borzykowski, Silva, Pereira & Almeida, João Lemgruber Kropf, Nestlé And Anglo-Swiss Condensed Milk Company, Alfred Denin, Januario Corrêa Peixoto, Ismael Libanio, e Marti Pacheco & Cia. — Lavre-se o termo.

Standard Oil Company of Brazil, Momsen & Harris, e J. B. Duarte & Cia., Ltda. — Junte-se ao processo.

Renner, Becker & Cia., e N. Guimarães & Cia., Apresentem novas descripções, incluindo a classe indicada pela secção.

S|A Heunzelmann (3 requerimentos) — Prove que está autorizado a pedir desistencia da marca.

Davids Fréres, J. Moreira, Irmão & Cia., Manoel de Carvalho Pitomba, Momsen & Harris, e Eridano Esteves. — Dê-se certidão.

S. A. Industrias reunidas F. Matarazzo. — Annotem-se as transferencias.

São convidados a comparecer nesta directoria geral afim de satisfazerem na Recebedoria do Districto Federal, mediante expedição da respectiva guia, o pagamento das taxas de suas marcas mandadas a registro de accordo com os artigos 98 e 108 letra B, do regulamento annexo ao decreto n. 16.264 de 19 de dezembro de 1923, os seguintes interessados:

Novotherapica Italo Brasileira S|A., Seabra & Companhia, Companhia Cervejaria Brahma.

Foram annotadas as transferencias das patentes ns. 16.950 e 16.951 de Heitor Arnoso para R. Santiago & Cia.

Pedidos de privilegio:

R. Lombardy & Cia., da marca "Aperfeiçoamentos nos prota-fichas visiveis, dos classificadores de archivo". — Deferido.

Paulo Silva e Argemiro da Luz, para "um novo conjunto de dispositivos destinados ao ensino da dactylographia, denominado "apparelho sinnaluz". — Deferido.

Vereinigte Stahlwerke Akatiengesellschaft, para "um dispositivo para a fabricação de azas e semelhante para sarilhos de arame". — Deferido.

Arturo Maravillia e Edoardo Carpaneto, para "aperfeiçoamentis em raladores". — Deferido.

L. Lombardini & Cia., para "aperfeiçoamentos nos porta-ienas de fichas visiveis". — Deferido.

Carlos Augusto Peçanha, para (um envolucro, denominado "Guarda-pão-hygienico" detinado a envolver o pão e conserval-o hermeticamente fechado — Indeferido.

Ballandi & Cia., Limitada, para "um novo bastidor, denominado — Bastidor Batik Guarany". — Indeferido.

Juan Manuel Barros Gonzales, para "um novo typo de carro automovel para venda ambulante de fructas, legumes e outros productos alimentares de facil deterioração." — Deferido.

Pedidos de registro de marcas:

Pass And Seymour Incorporated, da marca "Alabax", para distinguir artigos da classe 50 letra J. — Registre-se.

Carlos Scharnberg & Cia., da marca "Camelia", para distinguir artigos da classe 41. — Registre-se.

Charles Jean Christern, da marca "Madeirol", para distinguir artigos das classes 1, 2, 4, 16 e 50 letras I e J. — Registre-se.

Edson Storage Battery Company, da marca "Detrato de Edison", para distinguir artigos da classe 50 letra J.— Registre-se.

João do Amaral Pinto & Cia., da marca "Padaria e Confeitaria e Moagem do Café N. S. do Bomfim", para distinguir artigos das classes 41 e 42. — Registre-se.

Companhia Commercial Artigos de Malha, da marca "A. M.", para distinguir artigos das classes 22 A, 28 e 36. — Registre-se.

The Parker Pen Company, da marca "Caneta Tinteiro", para distinguir artigos da classe 50 letra J. — Registre-se.

Pacific Safed Equipment Co., da marca "Hard Boiled", para distinguir artigos da classe 36. — Registre-se.

Sgobel & Day, Inc., da marca "Fru Distributors", para distinguir artigo da clases 41. — Registre-se.

Reynaldo M. C. de Aragão, da marca "Aspical", para distinguir artigo da classe 3. Registre-se, á vista da informação da secção.

Pinto & Cia., da marca "que consiste na representação de um pinto dentro de um circulo e as palavras Pinto & Comp., para distinguir artigos da classe 41. — Registre-se, exceptos para banha por imitar nessa parte a marca n. 643, de Bello Horizonte.

Ormzabel & Cia., da marca "Bocca negra", para distinguir artigos da classe 4. — Indeferido. Imita a marca n. "6.295, desta capital.

Dr. Steffens & Co., da marca "Spdelen", para distinguir artigos da classe 3. — Indeferido, por não terem sido preenchidas as formalidades legaes.

PREÇOS COLHIDOS NO MERCADO DO ATACADISTA PARA O VAREGISTA

AGUARDENTE, barris de 80 litros:		
Especial, por litro	2$000 a	2$200
Regular, por litro	1$900 a	2$000
AGUA SANITARIA, por duzia:		
Especial, por litro	1$800 a	2$000
Regular, por litro	1$700 a	1$800
ALHOS, por 100 cabeças:		
Estrangeiro, especial	6$000 a	6$500
Idem, regular	—	4$500
AVEIA		
Aveia	11$000 a	12$000
ALFAFA, em fardos:		
Rio Grande, typo platina, por kilo	$520 a	$540
Argentina, por kilo	$540 a	$560
ALCOOL, pipa de 480 litros:		
40 grãos, por litro	1$900 a	2$000
38 grãos, por litro	1$900 a	1$900
40 grãos, por litro	1$700 a	1$800
AMENDOIM:		
Sacco de 25 kilos	17$000 a	19$000
ARROZ, por sacco de 60 kilos:		
Brilhado especial	86$000 a	90$000
Idem de 2ª	80$000 a	82$000
Agulha especial	84$000 a	86$000
Idem superior	76$000 a	80$000
Bom	68$000 a	74$000
Regular	62$000 a	66$000
Baixo	52$000 a	54$000
AZEITE, caixa com 48 latas:		
Rosito, ital., litro	5$500 a	5$700
Portug., oc. litro	5$600 a	6$000
Hespanhol, idem	5$400 a	5$800
Nacional, idem	5$700 a	[illegible]
AZEITONAS, barris de 20 latas:		
Hespanholas kilo	3$300 a	3$400
Portug. lata 1 kilo	2$100 a	3$000
Idem, lata 10 ks.	3$400 a	3$500
BANHA:		
De Porto Alegre, lta de 20 kilos	165$000 a	170$000
Idem, de 2 kilos	168$000 a	175$000
De Itajahy, lata de 20 kilos	170$000 a	178$000
BATATAS:		
Paulista, por kilo	$800 a	$860
Chilena, por kilo	$840 a	$900
Mineira, por kilo	$500 a	$560
BACALHAO, por caixa:		
Noruega, typo portuguez	125$000 a	130$000
Inglez	128$000 a	140$000
BACON, por kilo:		
Paulista	3$200 a	3$300
Santa Catharina	3$200 a	3$300
Diversas procedencias	3$100 a	3$200
CEVADA, por kilo:		
Maltada	—	1$300
Commum, americana	$800 a	$900
Estrang., quebrada	2$000 a	2$200
Rio Grande, idem	—	1$100
Idem, inteira	—	1$300
Nacional	1$100 a	1$200
Paulista, kilo	$300 a	1$000
FEIJÃO, por 60 kilos:		
Preto, de P. Alegre, novo	58$000 a	62$000
Enxofre, novo	58$000 a	60$000
Cavallo, sup., novo	58$000 a	60$000
Branco, sup., novo	76$000 a	78$000
Manteiga	68$000 a	70$000
Mulatinho	55$000 a	56$000
Amendoim superior novo	62$000 a	64$000
Outras côres	56$000 a	50$000
Laguna	44$000 a	46$000
Chileno, branco	70$000 a	72$000
LEITE CONDENSADO: Caixa com 48 latas		
Estrangeiro	120$000 a	125$000
Diversas marcas	90$000 a	96$000
LOMBO DE PORCO:		
Especial, kilo	2$800 a	3$000
Superior, kilo	2$600 a	2$800
Regular, kilo	2$400 a	2$500
MATTE, por kilo:		
Paraná	$800 a	$950
FARINHA DE TRIGO, preços do Moinho Fluminense, por sacco:		
Especial	—	38$000
S. Leopoldo	—	36$000
OO	—	35$000
Preços de Moinho Inglez:		
Buda nacional	—	38$000
Nacional	—	36$000
Brasileira	—	35$000
Preços do Moinho Matarazzo:		
Lili	—	37$000
Claudia	—	35$000
Moinho da Luz:		
Luz	—	38$000
Brilhante	—	36$000
Condor	—	35$000
FARINHA DE MANDIOCA		
Especial	19$500 a	20$500
Fina	18$000 a	19$000
Peneirada	17$000 a	17$500
Grossa	16$000 a	16$500
FRANGOS:		
Um	3$500 a	4$000
FARELLO, por sacco de 35 kilos		
Farellinho	8$500 a	9$000
Remoido	10$500 a	11$000
Triguilho	10$000 a	11$000
GAZOLINA, por caixa:		
Div. marcas	38$000 a	39$000
Idem, idem, a granel, por litro	$900 a	$950
GALLINHAS:		
Superiores, uma	6$000 a	7$000
Regulares, uma	5$000 a	5$500
KEROZENE, por caixa:		
Diversas marcas	35$000 a	36$000
LINGUIÇA, por kilo:		
Mineira	6$500 a	7$000
Idem, typo portuguez	—	5$000
Paio salamiri	—	4$000
Rio Grande	6$800 a	7$000
De Petropolis	4$500 a	5$000
LINGUAS:		
Salgadas, por kilo	2$500 a	3$000
Fumeiro, uma	3$100 a	3$500
Secca, uma	3$000 a	3$400
Idem amarello, kilo	—	1$160
Idem mascavinho, kilo	—	1$160
Idem mascavo, escuro, bruto, kilo	—	1$000
Idem branco, kilo	—	1$400
Idem refinado, kilo	—	1$500
MASSA DE TOMATE:		
Nacional, lata	1$200 a	1$300
Estrangeira, lata	1$200 a	1$300
5 kilos	6$200 a	6$600
Idem, em lata de		
MANTEIGA, por kilo:		
Especial, em lata 10 kilos	6$200 a	6$400
Idem, sem sal	6$800 a	7$000
Em lata de ½ kilo	3$800 a	4$200
MASSAS AYMORÉ, por kilo:		
Semolim (A)	—	2$100
Idem (B)	—	1$300
Idem (C)	—	1$430
Idem (D)	—	2$100
Idem (E)	—	2$100
Idem (F)	—	1$430
Idem (G)	—	1$430
OVOS:		
Duzia	—	2$800
POLVILHO, por kilo:		
Especial	$800 a	$850
Superior	$600 a	$700
PAIO, por kilo:		
Mineiro	—	8$000
Rio Grande	6$000 a	6$200
PRESUNTO, por kilo:		
Paulista especial	5$500 a	6$000
Idem, regular	5$000 a	5$200
Mineiro	—	4$500
Paraná	4$500 a	4$800
Rio Grande	—	6$000
Especial	2$600 a	2$800
Typo italiano	6$500 a	7$000
Regular	2$000 a	2$200
MILHO, por 60 kilos:		
Superior, vermelho, novo	27$000 a	28$000
Superior	23$000 a	24$000
Misturado ou regular	24$000 a	25$000
Branco, secco, em mistura	28$000 a	29$000
SAL:		
Fino, estrang., caixa com 12 vidros	31$000 a	33$000
Idem, nac., idem	24$000 a	25$000
Moido, por sacco de 60 kilos	11$000 a	12$000
Grosso, idem	10$000 a	11$000
Saquinho de 2 kilos, nacional	$700 a	$900
Idem estrangeiro	—	1$000
TOUCINHO, por kilo:		
Especial	3$400 a	3$500
De fumeiro	3$200 a	3$200
TRIGO:		
Em grão	—	1$400
VINAGRE, barril de 80 litros:		
Estrangeiro	Nominal	
Nacional	30$000 a	34$000
VINHO TINTO — Barris de 100 litros:		
Nacional	110$000 a	115$000
Alvaralhão	285$000 a	290$000
Verde	250$000 a	260$000
Virgem	250$000 a	260$000
XARQUE, por kilo:		
R. da Prata, mantas	2$000 a	3$000
Fronteira, idem	2$500 a	2$600
Pelotas, idem	2$200 a	2$300
Matto Grosso, idem	1$900 a	2$000
VELAS, caixa com 48 pacotes:		
Esplendor	38$000 a	39$000
Matarazzo	38$000 a	39$000
Pequenas, idem	13$000 a	14$000

Chamamos a attenção dos nossos leitores do interior para os preços correntes do "Correio da Manhã" que são diariamente rubricados.

MERCADO DE TRIGO

BUENOS AIRES, 6. — Fechamento:

	Hoje	Anterior
Preço por 100 ks.:		
Para entrega em novembro	10.40	10.15
Para entrega em dezembro	10.40	10.45
Para entrega em fevereiro	10.40	10.45
Mercado	Estavel	Firme
Typo Barletta, para o Brasil	10.70	10.70
Preço por bushel:		
Para entrega em dezembro	—	1,18,75
Para entrega em março	—	1,23,12

A RENDA DA ALFANDEGA

Dia 8 do corrente:

Em ouro	628:777$306
Em papel	940:724$280
Total	1.569:501$586
Renda de 1 a 8 do corrente	5.979:301$181
Em igual periodo de 1927	2.034:055$669

Differença a maior em 1928 | 3.945:245$[illegible]

PAUTA MINEIRA

E' a seguinte a pauta mineira a vigorar na semana de 8 a 14 do corrente:

Café, kilo; Arroz, kilo; Feijão, kilo; Farinha de mandioca, kilo; Manteiga, kilo; Milho, kilo; Polvilho, kilo; Toucinho, kilo; Carne de porco, kilo; Aguardente, litro; Alcool, litro; Carne secca, kilo. [illegible]

CARNES VERDES

MATADOURO DE SANTA CRUZ

No Matadouro de Santa Cruz foram abatidos: 231 bois, 42 vitellos, 11 porcos e 7 carneiros.

Vendidos para a cidade: 220 ½ rezes, 4 1|2 vitellos, 11 porcos e 7 carneiros.

Vendidos para os suburbios: 10 ½ rezes.

Vigoraram os seguintes preços: Rezes, 1$400 a 1$440; Vitellos, 1$400 a 1$500; Porcos, 2$900 a 3$100; Carneiros, 3$000.

FRIGORIFICO "ANGLO"

No Matadouro de Mendes foram abatidos: 241 bois, 16 vitellos e 14 porcos.

Vendidos para a cidade: 138 bois, 16 vitellos e 14 porcos.

Vendidos para os suburbios: 103 bois.

Vigoraram os seguintes preços: Rezes, 1$440. Vitellos, 1$400 a 1$500. Porcos, 3$000.

MOVIMENTO DO PORTO

ENTRADAS DE ANTE-HONTEM

De Southampton e escs., vapor inglez "Arlanza"; a Mala Real.

De Penedo e escs., vapor nacional "Miranda", a N. C. Lloyd Brasileiro.

De Buenos Aires e escs., vapor francez "Belle Isle"; a Chargeurs Reunis.

De Aalbert e escs., vapor norueguez "Margit Skoglund"; a Skoglund Linje.

De Porto Alegre e escs., vapor nacional "Itassucê", a Lage & Irmãos.

De Recife e escs., vapor nacional "Aratimbó"; ao Lloyd Nacional.

De Buenos Aires e escs., vapor americano "City of Joliet"; a Agencia Americana de Vapores.

SAIDAS DE ANTE-HONTEM

Para Pelotas e escs., vapor nacional "Itaperuna".

Para Hamburgo e escs., vapor francez "Belle Isle".

Para Valparaiso e escs., vapor chileno "Valparaiso".

Para Buenos Aires e escs., vapor inglez "Arlanza".

Para Santos, vapor americano "Frederic R. Kellogg".

Para Porto Alegre e escs., vapor nacional "Jacuhy".

ENTRADAS HONTEM

De Santos, vapor nacional "Bagé"; a C. N. Lloyd Brasileiro.

De Rosario de Santa Fé e escs., vapor inglez "Archmel".

De Rosario de Santa Fé e escs., vapor grego "Marathon".

De Porto Arthur, vapor inglez "Lumen"; a Companhia Atlantic.

De Buenos Aires e escs., vapor francez "Massilia"; a Chargeur Reunis.

De Bremen e escs., vapor allemão "Weser"; a Herm Stoltz & C.

De Liverpool e escs., vapor inglez "Orita"; a Mala Real.

De Santos, hiate nacional "Pharoux"; a Affonso Silva.

De Buenos Aires e escs., vapor norueguez "Cometa", a F. Sngelhart & Companhia.

De Montevidéo, vapor inglez "Dunster Grange"; a Houlder Brother.

De Recife e escs., vapor nacional "Itatinga"; a Lage & Irmãos.

De Barry Dock, vapor inglez "Ballirag"; a Cory Brothers & C.

De Barry Dock, vapor inglez "Beachcliffe", a Brasilian Coal.

De Buenos Aires e escs., vapor inglez "Desna", a Mala Real.

SAIDAS DE HONTEM

Para Bordeau e escs., vapor francez "Massilia".

Para Callao e escs., vapor inglez "Orita".

Para Buenos Aires e escs., vapor allemão "Weser".

Para Dakar e escs., vapor inglez "Archmel".

Para Dakar, vapor grego "Marathon".

Para Baltimore, vapor americano "Eusley City".

Para Porto Alegre e escs., vapor nacional "Ivahy".

Para Nova Orleans e escs., vapor americano "City of Joliet".

Para S. João da Barra, hiate nacional "Victor Konder".

MARITIMAS

VAPORES ESPERADOS

Portos do sul, "Laguna"	9
Liverpool e escs., "Hig-Rover"	9
Rio da Prata, "Desna"	9
Rio da Prata, "Werra"	9
Rio da Prata, "Olympier"	9
Rio Grande, "Am. Sall. de Lamornaix"	10
Rio da Prata, "American Legion"	10
Rio da Prata, "Asturias"	10
Buenos Aires e escs., "Martha Washington"	10
Hamburgo e escs., "Monte Olivia"	10
Hamburgo e escs., "Baden"	10
Hamburgo e escs., "Santa Thereza"	11
Buenos Aires e escs., "Mendoza"	11
Portos do sul, "Anna"	12
Londres e escs., "Avelona"	12
Nova York, "Munargo"	13
Portos do sul, "Etha"	13
Rio da Prata, "Giulio Cesare"	13
Buenos Aires e escs., "Cap. Norte"	13
Portos do norte, "Victoria"	13
Buenos Aires e escs., "Aurigny"	14
Rio da Prata, "Vestris"	14
Nova York e escs., "Cavour"	15
Amsterdam e escs., "Zeelandia"	15
Genova e escs., "Conte Verde"	15
Havre e escs., "Lipari"	15
Hamburgo e escs., "Cap Arcona"	15
Rio da Prata, "Sierra Morena"	15
Rio da Prata, "Andalucia"	15
Rio da Prata, "Guarujá"	15

VAPORES A SAIR

Rio Grande e escs., "Pedro I"	9
Porto Alegre e escs., "Aratimbó"	9
Porto Alegre e escs., "Commandante Alcidio"	9
Manáos e escs., "Gurupy"	9
Rio da Prata, "Hig Rover"	9
Southampton e escs., "Desna"	9
Recife e escs., "Mantiqueira"	9
Hamburgo e escs., "Wurttemberg"	9
Laguna e escs., "Carl Hoepeck"	9
Hamburgo e escs., "Werra"	9
Antuerpia e escs., "Olympier"	9
Rio da Prata, "Monte Olivia"	10
Trieste e escs., "Martha Washington"	10
Rio da Prata, "Baden"	10
Recife e escs., "Itassucê"	10
Porto Alegre e escs., "Itatinga"	10
Hamburgo e escs., "Bage"	10
Montevidéo e escs., "Duque de Caxias"	10
Caravellas e escs., "Itanema"	10
Itapé e escs., "Pirahy"	10
Penedo e escs., "Itaituba"	10
Nova York e escs., "American Legion"	10
Southampton e escs., "Asturias"	10
Manáos e escs., "Affonso Penna"	10
Genova e escs., "Mendoza"	11
Porto Alegre e escs., "Itaúba"	11
Recife e escs., "Araçatuba"	11
Porto Alegre e escs., "Pyrineus"	12
Belém e escs., "João Alfredo"	12
Rio Graned e escs., "Itaimbé"	12
Rio da Prata, "Munargo"	12
S. Francisco e escs., "Laguna"	12
Victoria e escs., "Sumaré"	13
Buenos Aires e escs., "Avelona"	13
Nova Orleans e escs., "Atalaia"	13
Hamburgo e escs., "Cap. Norte"	13
Genova e escs., "Giulio Cesare"	13
Santos, "Piauhy"	14
Nova York, "Vestris"	14
Havre e escs., "Aurigny"	14
Hamburgo e escs., "Sierra Morena"	15
Rio da Prata, "Conte Verde"	15
Rio da Prata, "Zeelandia"	15
Montevidéo e escs., "Victoria"	15
Laguna e escs., "Aspirante Nascimento"	15
Nova York, "Mandu"	15
Swancea e escs., "Campos"	15
Cabedello e escs., "Goyaz"	15
Rio da Prata, "Cap Arcona"	15
Rio da Prata, "Lipari"	15
Amsterdam e escs., "Gelria"	15
Laguna e escs., "Anna"	16
Belém e escs., "Pedro I"	17
Manáos e escs., "Una"	17
Genova e escs., "Guarujá"	17
Londres e escs., "Andalucia"	17
Porto Alegre e escs., "Aracaty"	17

PARALLELEPIPEDOS E — TIJOLLOS —

Precisa-se preços para um wagon de tijollos e cem mil parallelipipedos, postos na estação da Maritima ou Praia Formosa. Offertas por escripto á Caixa Postal n. 172. — Não attendemos a propostas verbaes.

(1 23397)

SOCIEDADE BRASILEIRA DE AGRONOMIA

ASSEMBLÉA GERAL

De ordem do Snr. Presidente, convido os senhores socios á comparecer á assembléa geral que se realizará no Palacio das Festas, ás 16 horas, nos dias 15, 16, ou 17 do mez corrente, em 1ª, 2ª e 3ª convocações.

Si não fôr possivel a reunião nos dias 15 e 16 effectuar-se-á a 17 (quarta-feira) com qualquer numero, de conformidade com os estatutos.

Tratar-se-á além dos assumptos de alçada das assembléas annuaes, da modificação dos estatutos. — Fabio Luz Filho, secretario. (D 25131)

CAIXA AUXILIAR DE SOCCORROS IMMEDIATOS DOS EMPREGADOS DO MOVIMENTO DA ESTRADA DE FERRO CENTRAL DO BRASIL

ASSEMBLÉA GERAL ORDINARIA

De ordem do Sr. Presidente e de accordo com alinea d) do Artigo 126 dos Estatutos, convido aos srs. Associados a comparecerem no dia 9 do corrente, afim de assistirem a posse da nova Administração, que se effectuará ás 19 horas e 30 minutos, na séde social desta Caixa.

O 1º secretario, Phyllocrato Soares Brasil. (D 25402) (D 25402)

COLLEGIOS

Deseja ser Guarda-Livros ?

Acham-se abertas as matriculas para novas turmas de guarda-livros e para o concurso no Banco do Brasil, em outubro proximo, na Escola Avellred, São José 106-2º andar. Tel. C. 4736. (17308)

ANNUNCIOS

AUTOMOVEIS

Vendem-se diversas marcas; tratar com Jacyntho. Rua do Riachuelo numero 136. (D 23511)

GUINDASTE ELECTRICO OU A VAPOR

Compra-se um em perfeito estado; resposta para J. M. F. V. neste jornal. (D 23496)

Correspondencia em hespanhol e portuguez

Tachygrapho pratico acceita serviços avulsos. Cartas a Roberto neste jornal. (D 23498)

PIANO PLEYEL

Vende-se por preço de occasião, em caixa preta, cordas cruzadas, peça perfeita. Rua da Alfandega n. 247, sobrado. (D 23499)

Appartamento — Flamengo

Aluga-se mobilado com pensão, a casal de tratamento, em casa de familia, á Praia do Flamengo, 388. (D 23504)

PIANO SPORMAGEL

Vende-se hoje, em leilão, á rua Gustavo Sampaio n. 150, Leme, pelo leiloeiro Cesar. (D 23502)

RICO MOBILIARIO

Vendem-se hoje em leilão, ás 5 horas da tarde, á rua Gustavo Sampaio, Leme, pelo leiloeiro Cesar, estando o palacete em franca exposição das 11 horas em deante. (D 23502)

Automoveis novos de occasião

Vendem-se 2 Big-Six, 2 baratas Standard Six, 2 baratas Cope Erskine, 3 baratas Victoria Standard Six, 2 caminhões de 2 1|2 toneladas e double-phaeton de 5 e 7 logares, na Garage Moderna, com Peixoto ou Cunha. (D 23518)

IMPERIAL HOTEL

Dispõe de amplos e arejados quartos e salas com agua corrente e mais commodidades para familia e cavalheiros, optimo passadio, perto dos banhos de mar, preços modicos. Telephone B. Mar 3337, á rua do Cattete n. 186. (D 23514)

VICTROLAS DE OCCASIÃO

Vende-se Decca de couro, de 450$ por 320$; idem de 240$ por 160$000; Columbia por 280$; portatil, 100$000. Discos de 12$000 por 6$000. Trocam-se apparelhos. Concertos rapidos. — R. Sete de Setembro, 190, sobrado. (D 23523)

Armario para alfaiates — ou fazendas —

Vendem-se optimos por preço de occasião, á rua Gonçalves Dias numero 40. (D 25189)

OPTIMO PREDIO

Vende-se um, centro de terreno com dois pavimentos, novo. Rua D. Anna Nery numero 295. (D 23409)

COMPRA-SE — CASA

Na Tijuca, Conde de Bomfim, Andarahy, Laranjeiras e Gavea até 60:000$000. Negocio directo. Hotel Vera Cruz, quarto n. 308. (D 23406)

CASA — COPACABANA

Aluga-se mobilada, com garage, 4 bons quartos, salas e todas as dependencias, no posto 4. Para ver e tratar á rua Raymundo Corrêa n. 42, das 12 horas em deante. (D 23400)

OPTIMOS ESCRIPTORIOS — Largo da Carioca —

Alugam-se duas esplendidas salas juntas ou separadas, no 2º andar do predio n. 15 do largo da Carioca. (D 23384)

BOTEQUIM E LEITERIA

Vende-se um com um longo contracto, logar de muito futuro e fazendo bom negocio; o motivo se dirá ao interessado; tratar com o sr. Joaquim, na portaria do Parc Royal. — Largo de S. Francisco de Paula. (D 23398)

PENSÃO GOMES

Dispõe de uma optima sala de frente e dois quartos no andar terreo com agua corrente e mobiliario de estylo e com pensão de primeira, para casaes ou cavalheiros de todo respeito. RUA DAS MARRECAS numero 5. (D 23387)

FAZENDA

Vende-se uma com 90 alqueires de terra, 130 cabeças de gado, perto de estação, bons caminhos, bôa em tudo, sie no preço. João Portugal, Sant'Anna — E. do Rio, E. F. C. B. (D 23399)

ACÇÃO ENTRE AMIGOS

Um par de brincos de ouro com brilhantes, a extrair-se no dia 9 de outubro, ficará transferida para o dia 24 do mesmo mez. (D 23396)

VICTROLAS

Com gabinete para discos; applica-se machinas ousadas. — Rua Senhor dos Passos n. 93. (D 23391)

PENSÃO PAYSANDU'

Paysandu, 80. Alugam-se quartos e salas luxuosamente mobilados; agua corrente e cozinha de primeira. (D 23393)

SOCIO

Precisa-se de um com o capital de Rs. 30:000$000, para ampliar uma casa commercial, situada á rua da Assembléa, e em franco desenvolvimento, funccionando ha já dois annos. Falar com José Araujo, á rua Uruguayana n. 210, CASA BAIROS — Telephone NORTE 2101. (D 23394)

HYPOTHECAS

Emprestamos de 10 contos para cima sobre hypothecas de predios urbanos e suburbanos, juros minimos; adeantamos dinheiro com rapidez. Rua Uruguayana n. 96, 3º andar, (elevador), com Alexandre. (D 23443)

Correio Aereo
C. G. Aeropostale

UNICO SERVIÇO OFFICIAL DOS CORREIOS FRANCEZES, URUGUAYOS, ARGENTINOS

SAHIDAS de Aviões Postaes do Rio:

QUINTA-FEIRA, 11 de Outubro, para:

Victoria, Caravellas, Bahia, Maceió, Recife, Natal Dakar, Casablanca, Alicante e Toulouse

Correspondencia para o norte, até ás 14 horas de quinta-feira.

SABBADO, 13 de Outubro, para:

Santos, Florianopolis, Porto Alegre, Pelotas, Montevidéo e Buenos Aires

Correspondencia para o sul, até sexta-feira ás 22 horas.

AVENIDA RIO BRANCO, 50

TELE. NORTE 7406 (14240)

OURO

PRATA ANTIGA

Compram-se de 200 a 1$000 a grama coma sejam: Paliteiros, Castiçaes, Apparelhos de Chá, Salvas, Candelabros e tudo mais que seja antigo.

BRILHANTES

Compram-se de 1 a 5 contos e qualquer.

JOIAS com BRILHANTES

Compram-se ou trocam-se, faremos grandes offertas.

Compra-se platina

Não vendam sem consultar o comprador no Thesouro do Castello. Rua Uruguayana, 9, perto da Carioca. — Attende-se pelo telephone C. 2943. (D 23449)

PIANO ALLEMÃO — 1:800$

Vende-se 1 de cordas cruzadas e cepo de metal, motivo urgente. — Rua Affonso Penna numero 139. (D 23448)

BUICK

Vende-se um automovel Buick, novo, completamente equipado e licenciado; ver na Garage Vascaina, á rua D. Minervina n. 23 e tratar á rua Machado Coelho n. 117, sobrado. (D 25200)

ESCRIPTORIO

Aluga-se uma boa sala no 1º andar do predio á Avenida Rio Branco ns. 107|109. Chaves e informações no segundo andar do mesmo predio. (D 23416)

PHARMACEUTICO

Quer dar o nome á pharmacia ou laboratorio. Offertas nesta redacção a LUIZ OCTAVIANO. (D 23411)

Salas de frente e quarto

Alugam-se mobiladas e com optima pensão, á Praia de Botafogo n. 458. PHONE SUL n. 1216. (D 25198)

CONSULTORIO MEDICO

Cedem-se algumas horas num já mobilado. Tratar á rua S. José numero 118, 2º andar, das 3 ás 5 horas. (D 23434)

PROFESSORA DE THEORIA — E SOLFEJO —

Diplomada pelo Instituto Nacional de Musica, lecciona por preço razoavel. Informações: Telephone Villa numero 0967. (D 23441)

PREDIO EM COPACABANA

Aluga-se o confortavel predio da rua Raymundo Corrêa n. 70, proximo ao posto 4 e com telephone. Informações na rua Belfort Roxo, 48, Leme. (D 23437)

Fogões velhos ou usados

Compram-se de gaz. — Chamar pelo telephone NORTE 5664. (D 23459)

Fogões a gaz de occasião

Vendem-se reformados e garantidos, para casa de aluguel e pensões; preço de occasião, á rua General Camara numero 240. (D 23458)

MECHANICO

Precisa-se de um habil, para officina de apparelhos phonographicos. Dirigir-se á Casa Edison. — RUA SETE DE SETEMBRO numero 90. (D 23455)

SALA DE FRENTE

Esplendidamente mobilada, para casal, agua corrente e pensão, á ladeira da Gloria n. 14, casa VI. (D 23446)

TELEPHONE VILLA

Compra-se um. — Dirigir-se á rua Primeiro de Março numero 65. (D 23457)

CARTEIRA DE CHAUFFEUR

Gratifica-se a quem entregar, com a respectiva licença, á rua General Camara ns. 337|9, pertencente a Galvani Maigre Trindade. (D 23453)

SOBRADO PARA MODISTA

Amplo, cheio de ar e luz, em condições de contribuir para a maior prosperidade de quem o alugar. Informações muito interessantes na rua da CARIOCA numero 54. (D 23395)

CONTRA MESTRA PARA — CHAPE'OS —

Precisa-se uma muito habilitada para dirigir uma casa no centro. Offerece-se condições vantajosas. Cartas para a Posta Restante do "Correio da Manhã" — A CHAPE'OS. (D 23376)

TERRENO NO MEYER 8:000$000

Vende-se urgente um de esquina, medindo 11 x 33. Trata-se com Costa Braga & Cia. Rua S. Pedro n. 72. (D 23408)

CORRENTISTA

Offerece-se um habilitado. Informa Daniel, das 9 ás 12 horas. Telephone Villa 1071. (D 25175)

CREADA

Precisa-se de uma para todo o serviço de pequena familia. Exige-se referencias. Aluguel 150$000. — Rua de Cattete n. 92, casa 15. (D 25171)

TERRENOS — TIJUCA

Rua Uruguay perto de Conde de Bomfim, de 1:800$000 a 2:000$000 por metro de frente. A' vista e a prestações. Junqueira & Cia. Ltda. Quitanda, 113, 1º andar. Norte 7253. (D 25068)

COLCHOEIRO

Cuidado com os colchões

Luiz Pinto, habil profissional, encarrega-se de reforma de colchões de 15$ a 19$000, a domicilio, trabalho hygienico, á vista do freguez; é só telephonar para NORTE 6657. (D 24060)

PEDRO THEODORO DA SILVA

Residente na estação de Andrade Pinto — E. do Rio, empregado no commercio, pede informação de sua irmã Maria Augusta, de 26 annos de edade presumiveis, côr preta, que foi empregada na rua Ribeiro de Almeida n. 33, e que desde outubro de 1927, deixou de dar suas noticias. (D 25176)

COMPRA-SE UM TERRENO

Compra-se um terreno de 50 x 100, bem situado, nas zonas comprehendidas entre o bairro das Laranjeiras e a Fabrica das Chitas. Não se admitte intermediarios. Resposta, com informações detalhadas para o sr. A. T., na secção de annuncios deste jornal. (D 23130)

QUER GANHAR SEMPRE NA LOTERIA?

A Astrologia offerece-lhe hoje a RIQUEZA. Aproveite-a sem demora e conseguirá FORTUNA E FELICIDADE. Guiando-me pela data do nascimento de cada pessoa, descobrirei o modo seguro que, com minhas experiencias, todos podem ganhar na loteria, sem perder uma só vez.

Milhares de attestados provam as minhas palavras. Mande seu endereço e 300 réis em sellos, para enviar-lhe GRATIS "O SEGREDO DA FORTUNA". Remetta este aviso — Endereço: Sr. Prof. P. Tong. Calle, Pozos 1369, Buenos-Aires — Republica Argentina. — "Cite-se este Diario". (STRT?)

AUTOMOVEL FORD

Vendem-se dois com carrosserie fechada, para entregas; ver á rua Dr. Agra n. 37 — Catumby. (D 23325)

INSTITUTO NACIONAL DE MUSICA

Professoras diplomadas ensinam canto, piano e solfejo, por 40$000. Informações V. 0583. (D 24113)

COBRANÇAS

SILVA LUCCA, á rua 1º de Março n. 95, 1º andar, faz qualquer cobrança commercial, trata de montepio, meio soldo, pensões e exercicios findos no Thesouro Nacional. Incumbe-se tambem de vendas de predios e terrenos. Não perca o seu dinheiro, procure SILVA LUCCA. (D 24044)

DACTYLOGRAPHA

Precisa-se muito habilitada, sabendo correctamente o portuguez, para serviço de machina e balcão. Rua Uruguayana, 43, 1º andar, das 8 ás 10 horas. (D 24024)

OPERARIOS

Braçaes e para outros serviços. — Precisa-se na fabrica do largo do Jacaré, 378. — Paga-se bem. (D 24166)

MOÇAS

Para serviços de revisão. Precisa-se na fabrica do largo do Jacaré, 378. Paga-se bem. (D 24166)

CORTE DE CABELLOS

por especialistas. — Mme. AUGUSTA — Rua da Carioca n. 12, sobrado. Telephone Central 1551. (D 21426)

Terrenos a prestações em Inhauma (Villa Engenho da Rainha)

Trata-se diariamente, na Avenida Automovel Club n. 234, com o dr. Emilio Bonnet, em Inhauma. (D 19392)

ALBUMINOL

Especifico albuminurias e o dissolvente maximo do acido urico. (D 23132)

PEDREIRA

Vende-se uma no centro de Nictheroy, com contrato longo, fazendo muito movimento; trata-se á rua da Conceição n. 164, das 10 ás 12 e das 16 ás 18 horas, com Paschoal. (D 21953)

PIANO — COMPRA-SE

Com urgencia, embora precisando reparos; paga-se bem. Telephone Central 4307. (D 22565)

Terrenos a prestações desde 25$000 em Campo Grande

Muito proximos da estação. Informações no CAFE' RIO DA PRATA, em frente á estação de Campo Grande. (D 19660)

POR 55:000$000

Vende-se bom sitio, com casa mobilada, grande pomar de frutas, criação de raça. Ver á rua Barão, 2 A, Jacarépaguá. Tratar com Lima, Rosario, 141, sobrado. Phone N. 6843. (D 23352)

ARCHITECTURA

Machado & Kaulino — Estudos, detalhes, calculos e projectos para a Prefeitura. Rua Sete de Setembro n. 94, 1º andar. (D24085)

MICA OU MALACACHETA

Vende-se em bruto. Pedidos: Phone Norte 1189, a Coriolano. (D 24006)

ALUGA-SE

Uma excellente e espaçosa loja propria para casa commercial ou para industria situada na Av. 28 de Setembro n. 197. Tratar á rua Evaristo da Veiga numero 105, — 1ª loja com o senhor Reis. (16874)

ESCRIPTORIOS

Alugam-se luxuosos. Palacete Lafont, Avenida Rio Branco 257, 2º andar, a partir de Rs. 400$000, incluindo sala de espera.

SALA

Aluga-se uma boa sala mobilada ou sem mobilia, em casa de familia, a casal sem filho ou pessoa só, sem pensão, á rua do Riachuelo n. 106. (D 23445)

QUARTO EM COPACABANA

Procura-se perto do posto 3, um quarto independente, para os banhos de mar e repouso durante o dia. Cartas por favor a M 3, neste jornal. (D 23447)

RIO COMPRIDO

Aluga-se o magnifico predio á rua Itapirú n. 180, renovado e com todas as commodidades para familia de tratamento. Póde ser visitado a qualquer hora, pois é encontrado aberto. (D 23454)

PREDIO — AGUAS FERREAS

Vende-se por 220:000$

Por 220:000$000, vende-se um optimo com 4 quartos, garage, bello jardim na frente e todo conforto moderno. Trata-se na rua Smith de Vasconcellos n. 32, em frente á estação do Corcovado. (D 23451)

DACTYLOGRAPHA

Precisa-se de uma que tenha tambem boa calligraphia e pratica de expediente de escriptorio. Cartas manuscriptas á caixa deste jornal a L. L., indicando habilitações e menor ordenado que deseja ganhar para principiar. (D 23464)

Deve interessar a V. S. !..

O preço que resolvemos cobrar pelo feitio de uma camisa, rigorosamente sob medida

——— 78000 ———

Aprompamos encommendas em 8 horas.

Av. Almirante Barroso, 6-1º, esquina 13 de Maio. Telephone C. 5089. (16877)

UNHAS ROSADAS

Bella côr e brilho. Obtem-se com Esmalte Palma. E' o mais economico, inalteravel, persistente e não mancha. LABIOS ROSADOS com Rouge Palma—Grande novidade côr permanente, sem gordura, sem oleo e resiste á lavagem. Com Rouge Palma podereis beijar muitas creanças e amiguinhas sem deixar o menor signal. Não desapparece e não mancha. Vende-se: Avenida Central, 142 — 131 Uruguayana 66 — Carioca, 89. (D 25205)

CLUB DE ROUPAS

da Alfaiataria Ferreira

RUA DO OUVIDOR, 56, Sobrado

Autorizado pelo Sr. Ministro da Fazenda pela Carta Patente n. 71 e fiscalizado por fiscal do Governo.

Ternos de roupa a prestações semanaes de 10$ e com direito a sorteios diarios pelo final dos tres ultimos algarismos (Centena) do maior premios da Loteria da Capital Federal, ou sejam os mesmos ternos por: 10$, 20$, 30$, 40$ e 50$, e até ao seu justo valos que é de 45 semanas a 10$, 450$000.

Os Srs. prestamistas contemplados com os seus ternos de roupa na semana finda tinham as seguintes inscripções que foram sorteadas:

2ª feira,	dia 1	192
3ª "	" 2	516
4ª "	" 3	953
5ª "	" 4	278
6ª "	" 5	231
HOJE Sabbado	" 6	841

Rio de Janeiro, 6 de Outubro de 1928. — Adjucto Ferreira.

O Fiscal do Governo, Dr. Asterio de Campos. (16875)

SALA

Aluga-se uma esplendida para escriptorio, com sala de espera e telephone, á rua da Carioca n. 26, 2º andar. (D 23491)

Sala e quarto no Russell

Aluga-se uma boa sala e um quarto para pessoa de tratamento, ricamente mobilado, na Praia do Russel, 50. (D 23471)

SHORTHAND

Rapid course, class and private — ESCOLA URANIA. — Sete de Setembro n. 107. Central 3772. (D 23475)

FRANCEZ — INGLEZ

Em classe ou particular, por professores natos; Sete de Setembro numero 107. Escola Urania. C. 3772. (D 23475)

MOLDES PARA CAMISAS

A 5$, para pyjama a 5$000 e para cueca a 3$000, os mais aperfeiçoados, feitos por perito contra-mestre, vendem-se na casa CENTRO DAS RENDAS; Avenida Passos, 75. (D 23493)

COLCHAS DE FILET — 180$

Colchas de filet e dois almofadões a 180$000, vende a casa "CENTRO DAS RENDAS". Av. Passos, 75. (D 23493)

CARPINTEIRO E PEDREIROS

Precisam-se para os serviços da Light & Power, dirijam-se á rua do Costa n. 39. (17713)

ASSOCIAÇÃO DOS EMPREGADOS NO COMMERCIO DO RIO DE JANEIRO

— Convite —

A directoria da Associação dos Empregados no Commercio do Rio de Janeiro, convida os srs. associados para tomar parte no chá dansante que offerece aos excursionistas portuguezes e brasileiros, no proximo dia 12, das 17 ás 23 horas. — Recibo n. 10 e carteira social — Antenor G. de Carvalho, 1º secretario. (16893)

ASSOCIAÇÃO DOS EMPREGADOS NO COMMERCIO DO RIO DE JANEIRO

Os quinze dias de férias

A Associação dos Empregados no Commercio do Rio de Janeiro, avisa aos seus associados que se acham funccionando as Estações de Férias de Commercio e Camboquira, situadas em logares de climas excellentes e onde terão magnifica hospedagem, mediante o pagamento de Rs. 120$000 por 15 dias.

As familias dos associados gosarão das mesmas vantagens.

Não são acceitas pessôas affectadas de molestias contagiosas.

Informações na Secretaria, á rua Gonçalves Dias n. 40, 1º andar. (17709)

AGENTES

Precisam-se de bôa apresentação e relacionados, para negocio facil e util. Rua da Carioca n. 16, 1º andar, sala 4, das 8 ás 10 e das 2 ás 4 horas. (D 23323)

TERRENOS

Vendem-se bons terrenos na rua Professor Gabizo, rua Santa Therezinha e Avenida Trapicheiro, entre a rua Professor Gabizo e a r. São Francisco Xavier, á vista ou a prazo. Trata-se na r. Mariz e Barros n. 457, fabrica. Aproveitem a occasião. (D 20295)

Com 10 contos apenas...

... ou um terreno valendo essa quantia poderá V. S. edificar uma casa de 25; com 15 contos uma de 40 e assim proporcionalmente. O restante poderá pagal-o em 3, 6 e 9 annos de prazo, com ou sem amortização e juro calculado sobre o saldo devedor. Milhares de pessoas têm-se feito, desta modo, proprietarias. Só os ingenuos ou inhabeis continuam pagando aluguel. "CREDITO IMMOBILIARIO" SOC. LTDA. Carmo, 86, sobrado. — Telephone NORTE n. 0221. (D 23429)

PIANO ALLEMÃO

Vende-se um rico e superior, com cepo e armação de metal e cordas cruzadas. Av. Gomes Freire, 108, terreo. (D 25202)

Machinas para fazer saccos de — papel —

As mais modernas e rendaveis, vendem: Buchheister & Siemann. Rua dos Ourives n. 145. Unicos importadores de WINDMOELLER & HOELSCHER ALLEMANHA (D 25193)

AS MODERNISSIMAS PRENSAS AUTOMATICAS "HEIDELBERG"

Imprimindo o novo Modelo de 1928 por hora 3.000 folhas, desde o papel de seda até o cartão, representando a ultima palavra em SOLIDEZ e PERFEIÇÃO. SEMPRE EM STOCK.

Unicos importadores:

BUCHHEISTER & SIEMANN

Rua Ourives, 145 — Rio (D 25192)

DODGE VICTORIA

Vende-se uma de occasião em perfeito estado com seguro. Ver e tratar á rua Hilario de Gouvêa 95. Facilita-se o pagamento. (D 24151)

DENTISTA

Vende-se um excellente consultorio, com magnifica installação electrica, no melhor ponto de Copacabana. Tratar com o sr. Catão, CASA CIRIO — Rua do Ouvidor numero 183. (D 24222)

BANCO CENTRAL

RUA GENERAL CAMARA, 78

TELEPHONE NORTE 0072

Compra-se e vende-se predios, desconta-se promissorias e duplicatas, faz-se hypothecas. (D 24228)

FAZENDAS

Vendem-se duas importantes fazendas, uma de café e outra de café e criação. Informações com Pedro de Almeida, rua Municipal n. 28. (D 24197)

A'S ALFAIATARIAS

Offerece-se um habil contra-mestre estrangeiro, com largo tirocinio na arte da thesoura. Cartas por favor dirigidas ao sr. Carvalho, á rua GENERAL CALDWELL n. 320. (D 24208)

PHARMACIA

Vende-se uma boa em Nictheroy — Optimo emprego de capital. Tratar á Praça Leoni Ramos, 15, (Largo de S. Domingos). (D 25097)

TERRENOS — E. DENTRO

Distantes 50 metros da estação de E. Dentro, do omnibus e do bonde, em local bellissimo, de clima egual ao da Bocca do Matto. Rua nova com todos os melhoramentos. Prestações desde 120$000. Informações locaes, na esquina de Pernambuco com Borges Monteiro ou com Junqueira & Cia. Ltda. — Quitanda, 113, 1º andar. (D 25067)

CASA

Vende-se uma boa casa sita á rua Visconde de Santa Cruz n. 81 (Bocca do Matto), com optimo terreno medindo 22 metros por 70. Junqueira & Cia. Ltda. — Quitanda, 113, 1º andar. (D 25066)

PETROPOLIS

Vende-se um predio com bom terreno, á rua Santos Dumont ns. 1007 e 1015, distante 5 minutos da estação. Tratar com o proprietario á rua Nunes Machado n. 157, Petropolis. (D 24160)

SOBRADO NO CENTRO

Aluga-se optimo 1º andar á rua dos Invalidos n. 145, esquina de Avenida Mem de Sá, completamente independente com 4 quartos, 2 salas e demais dependencias. Chaves por favor no Café em frente. Trata-se á rua Buenos Aires n. 53, loja. (D 25036)

VENDEDORES

Importante companhia estabelecida nesta praça ha varios annos, organizando a venda de um novo producto, offerece excellente opportunidade a um numero limitado de vendedores activos e bem relacionados. Ordenado e commissão se forem pessoas competentes. Exigem-se referencias. Edificio "Odeon", 6º andar sala 616, das 9 ás 11 horas. (D 25076)

For an English or German family — Santa Thereza

To let large house and park modern commodities in Sta. Thereza — Rua Progresso, 32, bonde P. Mattos. (D 24121)

PHARMACIA NO INTERIOR

Vende-se uma, unica na localidade e que serve a uma grande zona cafeeira. no E. do Rio. Negocio optimo para fazer independencia em curto tempo. Preço de occasião. Informações por favor com o pharmaceutico Augusto Ferreira. — Rua Francisco Eugenio numero 120 — Rio. (D 23131)

CREANÇAS ANORMAES

O dr. A. Leitão da Cunha recebe em seu instituto para creanças atrazadas, em Petropolis, educando-as pelo methodo do prof. dr. Decroly, de Bruxellas. Pedidos: Rua Mel. Bacellar, 530. Telephone 119 Petropolis. (D 20430)

ALLEMÃO E CANTO

Professora com longa pratica e melhores referencias ensina allemão theorica e praticamente e canto pelo methodo allemão do Conservatorio de Frankfort. Vae a domicilio. Cartas neste jornal a L 23172 ou 142, rua Dois de Dezembro, Cattete. (D 23172)

COPIAS A' MACHINA E TRADUCÇÕES

Rua Buenos Aires n. 49, (loja). (A 9071)

LIVRARIA QUARESMA

RUA DE S. JOSE' 71 e 73 — RIO DE JANEIRO

Contos da Carochinha

Contendo 61 contos, moraes e proveitosos de varios paizes. Um grosso volume com estampas coloridas . . . . 7$000

Historias do Arco da Velha

Contendo 60 lindas historias para crianças. Um grosso volume, cheio de chromos. . 10$000

Historias da Baratinha

Contendo 70 esplendidos novos contos infantis, fantasticos, moraes e alegres. Um vol. com multas estampas, em chromo 8$000

Historias da Avózinha

Contendo 50 das mais celebres primorosas, divinas e lindas historias — Um volume enc. com estampas . . . . 5$000

A Arvore de Natal ou Thesouro Maravilhoso de Papae Noel

Contendo variada e escolhida collecção de historias para crianças, apanhadas na tradição oral de todos os povos, escriptas, traduzidas, colleccionadas, relatadas e accommodadas á infancia brasileira — Um grosso vol. encadernado, cheio de bellissimas estampas . . . . 6$000

Reino das Maravilhas

Contos de genios e de fadas. Precioso livro para crianças, escripto em linguagem ao alcance das almas infantis. Um grosso volume cheio de estampas coloridas . . . . 8$000

Theatrinho Infantil

Collecção de trinta e quatro pequenas peças de theatro, para as crianças, podendo ser representadas em qualquer logar, seja num tablado, numa sala ou seja ao ar livre. Um grosso volume encadernado. . . . . . . 5$000

O Cozinheiro e Doceiro Popular

Ou manual completissimo da arte, da cozinha e fazer doces, guisados mineiros, quitutes bahianos, muquecas, carurús, angús, gorós, sarapateis, etc. — pães de Lot, pães leves, gataux, pudins, gailletes, babas, manjares, compotas, etc., etc. Um grosso vol. enc. de mais de 500 paginas . . . . 8$000

O Padeiro Moderno

Ou manual completissimo da arte de padaria, contendo centenas e centenas de receitas para fazer pães, biscoitos, roscas, bolachas, craknelles, cavacas, bolos, broas, roscas de padaria, roscas do Barão, rosquinhas para chá, mentiras, babas, rabanadas, melindres, mãe benta, etc. Um lindo vol. encadernado . 5$000

O livro dos Fantasmas

Lendas e superstições do povo brasileiro, almas do outro mundo, lobishomens, mulas sem cabeça, bruxas, casas mal assombradas, etc. etc. Um grosso vol. com gravuras dos grandes artistas do lapis e linda capa, desenho de Julião Machado . 5$000

Fabricante Moderno de Sabões, Perfumes e Velas

Contendo milhares de receitas, para o preparo de todos os perfumes, pomadas, pós dentifricios, essencias, aguas de toilette, extractos, cremes para os labios e para o rosto, pós odorificos, sabões leves, transparentes, etc., etc., Um grosso vol. de 370 pags. encadernado . . . . . 5$000

Manual do Fabricante de Tintas

Vernizes e oleos e de todos os segredos de officina, seguido do Manual do Prateador e Dourador de Metaes. Um volume encadernado . . . . 5$000

Manual do Fabricante de Louças

Seguido do Manual do fabricante de tijolos, telhas, ladrilhos, etc., do Manual do curtidor de couros e pelles; do Manual do fogueteiro; do Manual do fabricante de papel; do Manual do fabricante de tintas e vernizes para obras de construcções, etc. — por Annibal Mascarenhas — Um grosso vol. contendo os seis manuaes juntos . . . . . 6$000

Manual Pratico do Distillador

Receitas e indicações para se preparar vinhos, licores, cervejas, aguardentes, vinagres, elixires etc. Um grosso volume encadernado de 300 paginas 4$000

Manual da Copa e Botequim

Contendo numerosas maneiras de formular bebidas "á la minute", como sejam: cock-tails, cobblers, flips, grogs, eggs, vermouths, bitters, sorvetes de todas as qualidades, refrescos, amargos brasileiros, misturas, etc., livro util e necessario aos senhores donos e caixeiros de botequins, vendas, hoteis, restaurantes, bars, etc. Um volume encadernado . . . . 3$000

Dansas de salão

Contendo a explicação facil e ao alcance de todos para se aprender a dansar com perfeição todas as dansas de sala ou salão. Um volume cheio de estampas explicativas . . . . . . 3$000

Manual do Namorado

Contendo a maneira de agradar ás moças, fazer declarações de amor, etc., seguido de 100 cartas de namoro, novissimas elegantemente escripta em estylo levado. Um lindo vol. encadernado . . . . 3$000

Pensamentos

Sobre o amor, o casamento, a paixão, a amizade, a affeição, a belleza, o ciume, o odio, etc. Um lindo volume ricamente impresso em Paris, com linda capa em chromolithographia . . . 3$000

Diccionario das Flores

Folhas e frutos, maneira de fazer signaes com o leque, a bengala, o lenço, etc. Um bello vol. com linda capa impressa em Paris . . . . 3$000

Secretario Poetico

Collecção de poesias de bom gosto, proprias para serem enviadas por escripto e recitadas em dias de anniversarios natalicios, casamentos, parabens, etc. etc. Um lindo volume bem impresso . . . . 2$000

Os Segredos do Futuro

Livro de sortes para divertimentos em noite de S. João, São Pedro, Santo Antonio, Sant'Anna, Natal, Reis. Um vol. com bellissima capa . . . . 2$000

Livro do Feiticeiro

Ou a sciencia de Juca Rosa revelada: tratado pratico de todas as feitiçarias conhecidas, meio de empregal-as e proveito que dellas se podem tirar; collecção de receitas secretas, etc. etc., seguido do MANUAL DA CARTOMANTE, por Mme. Josephine. Um grosso vol. de perto de 300 paginas . . . . 5$000

Noções de Hygiene

De accordo com o programma da Escola Normal, pelo dr. Manoel Francisco de Azevedo Junior professor da mesma Escola. Um volume encadernado 2$000

Manual do Chauffeur

Ou guia theorico e pratico do automobilista contendo a descripção minuciosa das machinas e de tudo o que é necessario saber para se poder guiar um automovel. Um volume com centenas de estampas . . . . 3$000

Secretario Moderno

ou guia indispensavel para cada um se dirigir na vida sem auxilio de outrem por J. QUEIROZ, edição revista, melhorada e augmentada — contendo: Correspondencia Familiar; Correspondencia Commercial — mais de 100 modelos de cartas commerciaes sobre todos os assumptos; formulario de Procurações e Contractos; lei do imposto do Sello; lei do Sorteio Militar, formulario do Casamento Civil e Religioso — Modelos de Redacção Official e Civil, terminando com a Constituição da Republica. Um grosso volume encadernado de perto de 600 pags. 8$000

Livro da Bruxa ou Manual da Cartomante

Dividido em 5 parte, a saber: Manual da cartomante, magnetismo, somnambulismo hypnotismo, espiritismo e THESOURO DO FEITICEIRO oração para tirar o sol da cabeça, PARA GANHAR AO JOGO, para ligar e desligar namorados, para saber quem nos quer mal, para rezar quebranto, para rezar cobreiro e erysipela, para obrigar o marido a ser fiel a esposa e milhares de orações, rezas de benzeduras, etc. etc., Um grosso volume . . . . 5$000

Lyra Popular

Ou escolhida collecção das mais primorosas poesias dos grandes poetas brasileiros: Castro Alves, Varella, Casimiro de Abreu, Gonçalves Dias, Bilac, Raymundo Corrêa, Alberto de Oliveira, etc. etc. Um grosso volume com retratos e mais de 60 pags. 5$000

LINDOS ROMANCES

Calvario de Mulher !

Romances de scenas de infinita tristeza e cuja leitura nos verte no coração o gelido suor da agonia. Um grosso volume 5$000

Casamento e Mortalha

Romance brasileiro, por Julio Cesar Leal. Moças romanticas que gostaes de passear a beiramar em noites de lua cheia, ouvindo o murmurio queixoso das ondas beijando a praia, comprae este lindo romance. Um volume . . . . 3$000

Maria Desgraçada

Um dos mais bellos, empolgantes e sentimentaes romance da literatura brasileira. Um volume . . . . 3$000

O Segredo ! ! !

Ou os mysterios do Condemnado, romance de scenas tetricas, pintadas ao vivo pelo extraordinario romancista Philippe Oppenheim — Um lindo vol. 3$000

A Féra de Gevaudan

Ou os segredos do Mosteiro de Frontenac, romance de scenas tenebrosas — Um volume 3$000

Nas Garras da Agua

Scenas tragicas da India mysteriosa, a India dos Fakires e Rajahs — Um voume . 3$000

O Homem que volta de longe

Extraordinario romance de Gastão Leroux — Um vol. 3$000

A baroneza defunta

Romance de scenas phantasticas, passadas em cemiterios, por Ponson du Terrail — Um volume . . . . 3$000

Primores da Poesia Portugueza

Ou thesouro poetico do Parnaso portuguez. Escolhida, collecção das mais celebres, conhecidas e apreciadas poesias portuguezas desde Camões até Guerra Junqueira. Um grosso volume de mais de 400 paginas com centenas de producções poeticas . . . . 5$000

O Physionomista

Ou arte de conhecer o caracter, o genio, as inclinações, as qualidades e os sentimentos das mulheres pela physionomia, segundo Lavater e Gall. Um lindo volume . . . . 3$000

O Medico Infallivel

Ou a CURA PELA AGUA FRIA — Ensinando a maneira de se prolongar a vida até 100 annos e mesmo mais; a cura prompta de todas as enfermidades chronicas, julgadas incuraveis: feridas antigas e rebeldes; rachitismo, syphilis, — molestias dos velhos, das crianças e das mulheres. Seguido da MEDICINA CASEIRA ou GUIA DA MÃE DE FAMILIA, por D. Anna da Silva — Um volume encadernado . . . . 3$000

Orador do Povo

Ou collecção de discursos para baptisados, casamentos, anniversarios, recepções, inaugurações, felicitações, parabens, etc. etc. Um vol. encadernado . . 3$000

Physiologia das Paixões

— sentimentos moraes do homem e da mulher, pelo sabio Alibert. — Um volume encadernado . . . . 3$000

Leis do Inquilinato e Accidentes de Trabalho

annotadas e com formularios completos para amparar direitos dos inquilinos, proprietarios, operarios e patrões — pelo advogado Dr. Cesar Falcão — impresso em optimo papel e encadernado . . . . 4$000

NOTA — Envia-se para o interior qualquer livro deste annuncio desde que sua importancia nos seja remettida em carta registrada com valor declarado — ou vale postal — e dirigida á LIVRARIA QUARESMA — Rua de S. José 71 e 73 — Rio de Janeiro. (17191)

NINGUEM IGNORA

O MOTIVO FORÇADO QUE OBRIGOU E ESTA' OBRIGANDO

A NOBREZA

A QUEIMAR TUDO MUITO ABAIXO DO CUSTO REAL !

TUDO POR METADE DO SEU JUSTO VALOR ! —

EMBORA NÃO COMPRE, VENHA VER, COMO SE VENDE BARATISSIMO !

95 - URUGUAYANA - 95

(17703)

ACTOS RELIGIOSOS

Djalma Adalberto Leal

Adelia da Costa Leal e filhos, Milton e Mario Leal e familias, dr. João Brasiliense Leal da Costa, Antonio Leal da Costa, Sylvio Leal da Costa e dr. Abilio Carlos de Carvalho e familias, agradecendo as manifestações de pezar pelo tragico passamento de seu inditoso esposo, pae, irmão, cunhado e grande amigo DJALMA ADALBERTO LEAL, convidam os demais parentes e amigos para assistir á missa de setimo dia de sua morte, hoje, terça-feira, 9 do corrente, ás 10 horas, no altar-mór da egreja de S. Francisco de Paula. (D 25185)

Emilia Gouvêa

O almirante Theotonio de Carvalho e familia, convidam seus parentes e amigos para assistirem á missa que por alma de sua prezada irmã, cunhada e tia D. EMILIA GOUVÊA, será celebrada na egreja da Candelaria, amanhã, quarta-feira, 10 do corrente, ás 10 horas. (D 23427)

Julieta Rodrigues

(JULIETINHA)

Eucherio Rodrigues e filhos (ausentes), dr. Joaquim da Silva Gomes, senhora e filhos, Octavio Lobo Vianna e senhora, Alcides Rodrigues, senhora e filhos (ausentes), Eurico Rodrigues, senhora e filhos, Honorina Bello e filhos e demais parentes, convidam as pessoas de suas relações e amizade a assistir á missa de trigesimo dia que em suffragio á alma de sua idolatrada esposa, irmã, cunhada e tia, JULIETA RODRIGUES, mandam celebrar amanhã, quarta-feira, 10 do corrente, ás 9 horas, no altar-mór da egreja Santa Luzia, e antecipadamente agradecem penhorados ás pessoas que se dignarem assistir a este acto religioso. (D 23442)

Paulilio Fernandes Barros

(FALLECIDO NA BAHIA)

Na quinta-feira, 11 do corrente, setimo dia do seu passamento, seu filho, o dr. José Fernandes de Barros e familia, mandam rezar uma missa por sua alma, na egreja de N. S. da Lampadosa, á Avenida Passos, ás 9 horas da manhã. Para esse acto convidam os parentes e amigos. (D 25177)

Dr. Luis Barbedo Possollo

O marechal Olympio Fonseca e sua esposa d. Albertina Barbedo da Fonseca, profundamente gratos aos parentes e pessoas amigas que lhes dispensaram seu conforto no doloroso transe que passaram com o fallecimento do seu querido filho de criação, DR. LUIS BARBEDO POSSOLLO, communicam que quinta-feira, 11 do corrente, trigesimo dia de seu fallecimento, serão rezadas missas ás 9 1|2 horas, na egreja da Cruz dos Militares. (D 23375)

Dr. Luis Barbedo Possollo

A viuva do capitão de mar e guerra Nicolau Possolle e seus filhos Laura, Marina Possollo Franco e filhas, Renato Barbedo Possollo, mulher e filha, Fernando Barbedo Possollo, mulher e filhos, convidam a seus parentes e amigos a assistirem ás missas que por alma de seu querido filho, irmão, cunhado e tio DR. LUIS BARBEDO POSSOLLO, serão rezadas quinta-feira, 11 do corrente, trigesimo dia de seu fallecimento, ás 9 1|2 horas, na egreja da Cruz dos Militares, confessando-se desde já summamente gratos. (D 23375)

Beatriz Falcão

General Pompeu Falcão e senhora, Osorio Falcão e familia, Amelia Falcão Marques e filhos, Augusto Falcão e familia, Francisca Falcão Maia, esposo e filhos (ausentes), Beliza Falcão Vargas, major Gentil Falcão e senhora, filhos, genro e netos de D. BEATRIZ FALCÃO, agradecem penhorados aos seus amigos e parentes as homenagens a ella prestadas e têm a honra de os convidar para assistirem á missa de setimo dia a celebrar-se amanhã, quarta-feira, 10 do corrente, ás 10 1|2 horas, na egreja da Santa Cruz dos Militares, á rua Primeiro de Março, antecipando os seus profundos agradecimentos. (D 23378)

Missa em acção de graças

A familia Manoel Joaquim da Silva, convida seus parentes e amigos a assistir á missa em acção de graças que fazem celebrar no altar-mór da egreja da Candelaria, amanhã, quarta-feira, 10 do corrente, ás 10 1|2 horas, pelo restabelecimento de seu chefe e pelo 25º anniversario do seu casamento. A todos, de antemão, agradece. (D 25186)

João Martins da Silva

(MISSA DE 7º DIA)

Maria Ferreira Martins, Laurentino Martins da Silva, Quiteria Martins da Silva (ausentes) e José Martins da Silva, profundamente gratos a todos que se associaram á sua dôr, pelo fallecimento de seu inesquecivel filho e irmão JOÃO MARTINS DA SILVA, de novo os convidam para a missa de setimo dia que em suffragio de sua alma mandam celebrar hoje, terça-feira, 9 do corrente, ás 9 horas, no altar-mór da egreja de Santa Rita. Desde já se confessam eternamente gratos pelo comparecimento a este acto de religião. (D25148)

Clarisse Madeira de Mattos

Antonio Ribeiro de Mattos e filhos, Maria Honorina de Araujo Madeira, dr. Augusto Vidigal e familia, dr. Antonio Carlos de Castro Madeira e familia, Julia da Silva Araujo, dr. Oscar da Silva Araujo e familia (ausentes), penhorados agradecem ás pessoas de amizade que acompanharam até á ultima morada os restos mortaes de sua saudosa esposa, mãe, filha, irmã, tia, sobrinha e prima CLARISSE MADEIRA DE MATTOS, e de novo as convidam para assistir á missa de setimo dia que para descanso de sua alma fazem celebrar no altar-mór da egreja de São Francisco de Paula, hoje, terça-feira, 9 do corrente, ás 11 horas, confessando-se desde já agradecidos a todos que comparecerem a este acto de religião e caridade. (D 23370)

Floricultura Barbacena

Corôas e Palmas de flôres naturaes por preços modicos. Assembléa, 113. T. 1837 C. (7597)

ATTENÇÃO

Drs. J. C. Thompson, advogado e Djalma Walder, dentista, communicam aos seus clientes e amigos que mudaram o seu escriptorio para a rua da Carioca n. 26, 2º andar. (D 23492)

LUTO COMPLETO

EM 24 HORAS

Casa das Fazendas Pretas

Manda-se a domicilio

Telephones: Norte, 7191 e 7848 (17310)

MARROEIROS E TRABALHADORES

Precisa-se para a pedreira da rua dos Cajueiros n. 1.

Dep. R. S. dos Passos, 71. Caixa 2$500 (17316)

QUARTO COM PENSÃO

Procura-se em casa de familia estrangeira com todo conforto moderno, entrada independente, de preferencia no Flamengo, Gloria ou Santa Thereza, para solteiro, em boa situação. — Respostas detalhadas para E. C. O. neste jornal. (D 23508)

QUARTO INDEPENDENTE

com optima pensão; banhos de mar (210$000). 22, Marquez de Abrantes. (D 23519)

BOMBEIRO

Precisa-se bom e com pratica de biscates. Rua General Polydoro, 298. (D 23500)

Sitio em Ipiabas

Vende-se um com cultura de café e bananas, com 4.500 e 2.000 pés, respectivamente, em Ipiabas, Estado do Rio, e a 3 horas da Capital Federal, com boa estrada de rodagem e a 700 metros de altitude. Tem 6 alqueires, sendo 3 culturados e 3 em capoeiras de 40 annos. Ver e tratar com o sr. Pedro Corim, em Nictheroy, á rua José Bonifacio n. 197, ou no Rio, á rua Bento Ribeiro n. 57. (D 25172)

TRATAMENTO DO BOCIO — (Papeira) —

Doenças do Baço e Sangue (leucemias). Hemorrhagias uterinas, no Fibroma, na Menopausa e no Cancer do Utero; pela applicação dos Raios X e Radium. DR. VON DOLLINGER DA GRAÇA. Modernas installações aquiridas em sua viagem aos Estados Unidos e Europa. — Rodrigo Silva, 5, de 2 1|2 ás 6. Sul 834. (D 24012)

Automoveis novos

PACKARD 8 cyl. 7 logares.
PACKARD 6 cyl. 5 logares.
CHRYSLER 6 cyl. sport phaeton.
PIERCE ARROW 6 cyl. barata.
PIERCE ARROW 6 cyl. sport phaeton.
LOCOMOBILE 8 cyl. Sedan.
LOCOMOBILE 8 cyl. coupé de ville.
FLINT 6 cyl. phaeton 7 logares.

— USADOS —

CHRYSLER 72 barata.
HUDSON coach quasi novo.
LOCOMOBILE phaeton 5 logares.
FLINT phaeton 7 logares.

RUA MARANGUAPE numero 21 LARGO DA LAPA. (D 23435)

CABELLEIREIRA

Manicura, 3$000. Ondulação Marcel, 3$000. Sobrancelhas, 2$000. — Praça Tiradentes numero 14. (D 23485)

AUTO-PIANO

Vende-se em estado de novo, de optima fabricação allemã. Para ver e tratar á rua Raymundo Corrêa n. 42, das 12 horas em deante. (D 23401)

FAZENDA

Vende-se, distando 3 1|2 horas do Rio e 2 kms. da Estrada Rio-São Paulo, 240 alqueires, 40.000 pés de café já produzindo 1.000 arrobas, moinho, engenho de canna, roda d'agua, alambique, tonneis, tachos, cannavial para 100 pipas, casas colonos, rendosa casa de negocio, 70 cabeças e pasto para 300, mattas, capoeiras, aguadas abundantes, optimo clima. Preço 220 contos. Tratar com o proprietario H. Cabral, General Camara, 38, sob., das 2 ás 4 horas. (D 23413)

PADARIA A' VENDA

Vende-se em hasta publica, no edificio do Fôro, á uma hora da tarde, do dia 11 do corrente, a Padaria Colombo, situada na rua do Cattete n. 139, com todos os moveis, machinas e utensilios e o contrato do aluguel da casa por seis annos. (D 25188)

UNDERWOOD 5 POR 350$

Vende-se uma perfeita machina de escrever moderna. Rua Evaristo da Veiga n. 109. (D 23507)

LEILÕES

Leilão de Penhores
CASA ROCHA
EM 9 DE OUTUBRO DE 1928
51 — Praça Tiradentes — 51
(D 21508)

Leilão de Penhores
W. MOTTA & CIA.
5 — BECCO DO ROSARIO — 5
EM 15 DE OUTUBRO DE 1928
(D 25012)

Leilão de Penhores
Em 17 de Outubro de 1928
— Casa Gonthier —
HENRY, FILHO & CIA.
(MATRIZ)
45, Rua Luiz de Camões, 47
(D 23315)

A MUTUANTE (S. A.)
Rua Sete de Setembro, 179
SECÇÃO DE PENHORES
EM 18 DE OUTUBRO
Os srs. mutuarios devem reformar as cautelas vencidas, ou resgatar os penhores até a vespera do leilão. (D 23179)

C. B. AUREA BRASILEIRA
Leilão em 16 de outubro
MATRIZ — Av. Passos, 11 (18174)

Implorando a caridade

ANGELA PECORARO, viuva, com 76 annos de edade, completamente cega e paralytica.
MARIA VENTURA, de 96 annos de edade, viuva.
PAULINA DE FIGUEIREDO viuva, com tres filhos e impossibilitada de trabalhar.
ENTREVADA, rua do Chichorro n. 47 casa XVIII doente, impossibilitada de trabalhar, tendo duas filhas sendo uma tuberculosa.
CARLOTA, pobre velhinha sem recursos.
ELVIRA DE CARVALHO pobre e sem amparo da familia.
UM INFELIZ ALEIJADO;
FELICIANA LUCAS, viuva, paralytica.
VIUVA SANTOS com 68 annos de idade, gravemente doente de molestias incuravels.
JOSEPHINA GUIMARAES DA SILVA, viuva com filhos e sem recursos.
FRANCISCA DA CONCEIÇÃO BARROS, cega de ambos olhos aleijada.
VIUVA SOARES — Sem poder trabalhar.
THEREZA, pobre ceguinha sem auxilio.

Amas seccas e de leite

AMA para creança precisa uma Margarida Hotel Inglez Cattete. (D 24093) Ama

COZINHEIROS

ALUGA-SE para casa de familia de tratamento uma boa cozinheira de côr, de forno e fogão; dá informações e trata-se á rua Real Grandeza, 264. (D 23410) A

PRECISA-SE, para casa de um casal, e paga-se 120$, de uma cozinheira do trivial fino e lavar alguma roupa, que seja asseiada e durma no aluguel. Exigem-se referencias, na rua do Cattete n. 344. (D 23374) A

PRECISA-SE de uma boa cozinheira, que durma no aluguel. Rua Conde de Bomfim n. 507. Phone Villa 4514. (D 23462) A

PRECISA-SE de um ajudante de cozinha que tenha pratica do serviço. Trata-se á rua da Gloria n. 40, Pensão Bella Vista. (D 23509) A

CREADOS

LAVADEIRA — Precisa-se de uma boa lavadeira e engommadeira para casa de familia, á rua Miguel Lemos n. 44 — Copacabana. (D 23423) B

PRECISA-SE de uma copeira e arrumadeira para casa de pequena familia, á rua Barata Ribeiro n. 556. Copacabana. (D 25207) B

PRECISA-SE de copeira e arrumadeira, de preferencia branca, para casa de pequena familia, á rua Hilario de Gouvêa n. 132. (D 23477) B

EMPREGOS DIVERSOS

ADMITTE-SE um cortador desembaraçado e pospontadeiras para calçado. Rua Barão de Ubá n. 45. (D 24263) C

PRECISA-SE de boas costureiras e aprendizes na fabrica de camisas á rua Senador Furtado n. 39. (D 24021) C

PRECISA-SE urgente de 8 mechanicos para montagem de machinarios. A rua da Alegria n. 211. (D 21976) C

PINTORES DE AUTOMOVEIS — Precisa-se, urgente, á rua da Alegria n. 227. (D 21923) C

PRECISA-SE de uma boa arrumadeira, que tenha pratica e carta de conducta. Trata-se á rua da Gloria n. 40, Pensão Bella Vista. (D 23510) C

PRECISA-SE de ajustador-mecanico e de um torneiro, á rua do Livramento n. 160. Paga-se bem. (D 23472) C

PRECISA-SE de duas amas seccas, brancas, e que durmam no aluguel. Rua Conde de Bomfim n. 507. Phone Villa 4514. (D 23463) C

PRECISA-SE de uma governante para 3 creanças, que entenda de costura. Informações pelo tel. V. 0395. (D 23379) C

PRECISA-SE de bons topiceiros na Fabrica de Moveis; rua do Riachuelo n. 87. (D 23377) C

TRABALHADORES — Precisam-se para serviços braçaes da Light & Power, dirijam-se á rua do Costa, 39. (17948) C

CENTRO

ALUGA-SE um apartamento mobilado independente em casa de um casal na rua Paulo de Frontin, 79, sobrado, esplanada do Senado. (D 23512) D

ALUGA-SE em casa de familia a rapazes ou casal que trabalhe fóra. Avenida Gomes Freire, 110, terreo. (D 23520) D

ALUGA-SE esplendida sala de frente a pessoa de tratamento ou a moço de commercio. Travessa do Mosqueira n. 14, sob. A' Lapa. (D 23362) D

ALUGA-SE a rapazes de tratamento sala mobilada com pensão em casa de familia com todo o conforto. Rua Acre n. 70, 1º. Norte 8019. (D 23480) D

ALUGA-SE um quarto bem mobilado e independente, á rua Paulo Frontin n. 16, 1º andar. Tel. C. 3315. (D 23494) D

ALUGA-SE uma bôa sala de frente com ou sem moveis, em casa de familia, com direito á cozinha, á rua Riachuelo n. 317. Tel. Norte, 7548. (D 24143) D

ALUGA-SE um bom quarto, com ou sem moveis, em casa de familia com todo o conforto, á rua rua Riachuelo n. 326. Tel. N. 7548. (D 24144) D

ALUGA-SE um espaçosos armazem, no melhor ponto da rua Senador Pompeu n. 209. Faz-se contrato. Trata-se no mesmo. (D 25013) D

ALUGA-SE apartamento mobilado, com pensão, em casa de um casal sem filhos, Av. Mem de Sá n. 200, sob. (D 22972) D

ALUGA-SE um esplendido quarto mobilado a moço serio ou casal. R. do Lavradio n. 127. (D 24188) D

ALUGAM-SE por 300$ dois magnificos escriptorios á rua Marechal Floriano Peixoto n. 3, 1º andar. (Largo de Santa Rita). (D 25119) D

ALUGA-SE optima sala, no melhor ponto da Avenida. Praça Floriano n. 55, 8º andar, onde se trata. (D 24209) D

ALUGA-SE um quarto ricamente mobilado em casa estrangeira, com todo conforto, a 5 minutos da Avenida Rio Branco, á rua Evaristo da Veiga n. 126. (D 24270) D

ARRENDA-SE um grande predio á rua do Lavradio, com duas lojas para negocio e os sobrados divididos em commodos para sublocar. Tratar com Lafayette Bastos & C., á rua Buenos Aires, 46. Tels. Norte 1478 ou 1587. (18133) D

BELLO sobrado, inteiramente novo, aluga-se, á avenida Mem de Sá n. 38. As chaves na loja e trata-se na rua da Alfandega n. 65. (D 25051) D

CONSULTORIO — Aluga-se á rua Rodrigo Silva n. 28. (D 24023) D

PRECISA-SE de uma porta ou metade de uma loja, no centro da cidade, ou na rua 1º de Março entre as ruas do Ouvidor e Buenos Aires. Paga-se 1:000$000 e dá-se luvas. Tratar na rua 1º de Março n. 43, esquina da rua do Rosario. (D 25182) D

SOBRADO. Aluga-se o da avenida Mem de Sá n. 146. Chaves no 144, mesma rua. (D 25196) D

Dormitorios a 1:000$000
Fabrica: R. Sen. Euzebio, 88. (16389)

CATTETE

ALUGA-SE em casa de familia apartamento elegantemente mobilado só a senhor de alto tratamento. Para informações telephone B. M. 0845, Gloria. (D 23412) E

ALUGA-SE um confortavel 1º andar com ou sem mobilia. R. Bento Lisboa n. 80. (D 25173) E

ALUGA-SE sala de frente confortavel mobilado com pensão em casa de familia de respeito, á praia do Flamengo n. 388. (D 23505) E

ALUGA-SE optimo quarto mobilado a casaes ou cavalheiro de respeito; á rua Corrêa Dutra n. 162; tem telephone. (D 25060) E

ALUGA-SE um grande quarto independente, terrase, bem mobilado, com ou sem pensão em casa de familia estrangeira. Rua Candido Mendes, 63; Gloria. (D 24195) E

LARANJEIRAS

ALUGA-SE sala com ou sem moveis. — Tem telephone. — Rua Ypiranga n. 14. Laranjeiras. (D 24077) F

COMMODOS — Alugam-se a casaes de tratamento, no saluberrimo bairro das Larangeiras, á rua Pereira da Silva n. 128. (D 23027) F

BOTAFOGO

ALUGAM-SE sala e quartos, ricamente mobilados, a casal ou a rapazes de tratamento, pensão de primeira ordem, á rua Marquez de Abrantes 26. (G 23522) G

ALUGA-SE uma sala independente em casa que não tem creanças, rua Paysandú n. 183, c. III, Botafogo. (D 25174) G

ALUGA-SE o predio da rua Marquez de Abrantes n. 171, como 8 quartos, 4 salas, banheiros, garage e mais dependencias, para familia de tratamento. Informações á rua Pedro I n. 28, loja. (D 23431) G

ALUGAM-SE optimos predios á rua Pereira da Silva ns. 77 e 77-A. Chaves e informações nos mesmos, diariamente. (D 23417) G

FAMILIA de tratamento, que se retira temporariamente para a Europa, aluga pelo espaço de 6 mezes, a começar de 1º de novembro vindouro e a terminar em 28 de abril de 1929, uma confortavel vivenda, ricamente mobilada, com telephonio e todo conforto — rua Barão de Itamby n. 27, proximo á praia de Botafogo; póde ser visitada das 14 ás 17 horas; preço 1:600$000 tratar com a casa bancaria Lafayette Bastos & C., á rua Buenos Aires numero 46. Tels. Norte 1478 ou 1587. (16884) G

MAGNIFICO quarto bem mobilado com pensão, aluga-se a casal ou rapazes distinctos, á rua Marquez de Abrantes n. 181. Tel. Sul 1660. (D 24267) G

SALA de frente, aluga-se espaçosa com linda varanda, muito bem mobilada, optima pensão a casal ou cavalheiro distincto, á rua Marquez de Abrantes n. 181. Tel. Sul 1660. (D 24268) G

SALA. Aluga-se muito bem mobilado, optima pensão a casal ou cavalheiro distincto, á praia de Botafogo n. 458. (D 25004) G

COPACABANA

ALUGA-SE em casa de familia um quarto e uma sala de frente, para o mar, mobilados, a casal ou cavalheiros. Rua Gustavo Sampaio n. 158, Leme. Tel. Sul 3148. (D 23452) H

ALUGA-SE uma sala com ou sem moveis, para casal á rua Copacabana n. 523. (D 25195) H

ALUGA-SE um quarto em casa de familia distincta, a senhor estrangeiro. Tel. Ipanema 1196. (D 23436) H

ALUGAM-SE espaçosos quartos com pesão a casaes ou cavalheiros de tratamento, á rua Figueiredo Magalhães n. 141, esquina de Toneleiros. (D 25201) H

ALUGA-SE a magnifica casa da rua Visconde de Pirajá n. 361, com 4 quartos, 2 grandes salas, bom banheiro, copa, cozinha e despensa, jardim na frente e grande quintal com entrada para automovel. Aluguel 750$; as chaves estão na mesma rua n. 357, botequim. Tratar á rua S. Pedro n. 84. (D 25170) H

ALUGA-SE no posto 4 a casal ou a rapazes, optimos quartos com ou sem mobilia, á rua Ayres Saldanha n. 104. Copacabana, continuação da rua Domingos Ferreira. (D 23032) H

ALUGA-SE a bôa casa da rua Domingos Ferreira n. 232, mobiliada. (D 23234) H

COPACABANA — Em casa de casal aluga-se uma ou duas salas de frente; rua Copacabana n. 600. Tel. Ipan. 1758. (D 23479) H

COPACABANA — Posto 4 — Aluga-se casa mobilada. Contrato; 17, Xavier da Silveira. (D 24034) H

TRASPASSA-SE o contrato de uma boa casa no melhor ponto de Copacabana. Ver e tratar á rua Paula Freitas n. 56. (D 25100) H

RIO COMPRIDO

ALUGA-SE o predio completamente reformado da rua Sampaio Vianna n. 29. Informações á rua Conceição, 86. Tel. Norte 4861. (D 23425) J

ALUGA-SE grande sala e quarto no 1º pavimento do predio da rua Sampaio Vianna n. 57. (D 25197) J

ZIMMER, mit benutzung der Kueche etc.; ist fuer Ehepaar zu Vermieten in der rua Navarro 121, Catumby. (D 23460) J

TIJUCA

ALUGA-SE e mcasa de familia de tratamento quarto para casal com pensão por 300$, á rua Conde de Bomfim n. 867. (D 23515) K

ALUGA-SE a familia de trato, bôa casa, mobiliada, por 700$, á rua Andrade Neves. Trata-se: Rosario, 151, sob. 512. (D 24154) K

ALUGAM-SE duas casas na rua General Roca n. 120-A; trata-se com o sr. Carvalho, Ouvidor n. 96. (D 25050) K

FAMILIA de tratamento aluga aposento a solteiro ou casal sem creanças. Conde de Bomfim, 170. (D 23456) K

QUARTO. Familia distincta aluga, a uma senhora só e de respeito. General Roca n. 54. (D 25080) K

VILLA ISABEL

ALUGAM-SE duas esplendidas e confortaveis casas, com garages, acabadas de construir, á rua Justiniano da Rocha n. 132 e 134; trata-se á rua do Ouvidor n. 166, com Oliveira. (D 23466) M

ALUGA-SE á rua Theodoro da Silva n. 337-A, Villa Isabel, optima casa com 4 espaçosos quartos, 2 amplas salas, dispensa, dependencias e grande quintal. Pintada de novo. Trata-se no 337. (D 23501) M

ALUGA-SE casa confortavel. Boulevard 28 de Setembro n. 245. Tratar á rua Theophilo Ottoni n. 39. (D 23187) M

ANDARAHY

ALUGA-SE uma casa nova com dois quartos, 2 salas, fogão a gaz, banheira esmaltada, encerada, etc. Rua Pereira Soares n. 46, Andarahy. As chaves no n. 5, a qualquer hora. Aluguel 320$000. (D 24225) N

ALUGA-SE a casa da rua Maria Amalia n. 92, (Uruguay), para familia de tratamento, aberto das 12 ás 5 horas da tarde. Informa-se e trata-se na rua da Alfandega n. 281. (D 24107) N

ESTACIO

ALUGA-SE um quarto em casa de familia a senhora que trabalhe fóra, na rua Dr. Souza Neves, 11. (D 23316) O

LAPA

ALUGA-SE uma sala de frente, sem moveis, entrada independente, a pessoas distinctas, em casa de familia estrangeira, Av. Augusto Severo, 58. (D 23382) P

SANTA THEREZA

ALUGA-SE casa confortavel á rua Aurea n. 64. Tratar Norte 7400. (D 23186) S

SANTA THEREZA. Aluga-se uma esplendida sala de frente mobilada, com ou sem pensão, em casa de um casal a um outro casal sem creanças, casa nova com todas as commodidades. Rua Monte Alegre n. 374. Bonde Paula Mattos. (D 25073) S

SUB. DA CENTRAL

ALUGA-SE por contrato de dois ou tres annos uma casa com dois quartos, duas salas, cozinha, um barracão e outras dependencias, tem grande quintal com diversas arvores fructiferas, luz electrica e agua com abundancia, á rua Julio Ribeiro n. 120, Bomsuccesso. (D 23440) U

ALUGAM-SE os predios da rua Bella Vista n. 140, casa VII e o porão 00; chaves á mesma rua n. 148-A. Tratar no escriptorio do dr. Haroldo Valladão, Ouvidor n. 59, 2º. N. 6555. (D 23468) U

ALUGA-SE uma casa por 320$000: rua Leopoldino Bastos, 25. Transversal á rua Barão de Bom Retiro. Informações Sul 2805. (D 03432) U

ALUGAM-SE os predios da rua Castro Alves n. 110, casas IV, VII, X, XI e XIV; no Meyer; chaves no n. XXI. Tratar no escriptorio do doutor Haroldo Valladão, Ouvidor, 59, 2º. N. 6555. (D 23469) U

ALUGA-SE boa casa á rua Alvares Cabral n. 33, Cachamby, Meyer. As chaves no n. 37. Trata-se á rua Felippe Camarão n. 94, c. 5. (D 23424) U

ALUGAM-SE 2 casas, uma grande e outra pequena, tendo 3 quartos, 2 salas, cozinha e banheiro, bom porão, grande quintal, e a outra quarto, sala e cozinha; ver e tratar á rua Miguel Fernandes n. 152 (Meyer), ou á rua do Rocha n. 2. (D 23385) U

ALUGA-SE optimo porão, com 1 salão, sala, 2 quartos, cozinha, W. C., chuveiro, agua e luz, completamente independente, á rua Torres Sobrinho n. 36, Meyer, bonde José Bonifacio á porta. (D 23386) U

ALUGA-SE no Meyer, perto da estação, Rua Aristides Caire, 14, confortavel bungalow. Tem 5 quartos, garage, fogão a gaz, grande terreno etc., bondes de Cachamby á porta. (D 24281) U

ALUGA-SE uma casa de construcção moderna em S. Francisco Xavier (Derby Club), em centro de terreno com jardim e pomar, 3 quartos, e toda commodidade e para familia de tratamento. Informações á rua Marechal Floriano n. 180, com Edgard. (D [illegible]) U

ALUGA-SE o bungalow da rua Frei Pinto n. 67, entre o Rocha e Riachuelo, transversal á rua 24 de Maio, para familia de tratamento; trata-se no mesmo, das 10 horas em deante. (D 25021) Subur.

JACAREPAGUA' — Aluga-se casa confortavel, com banheiro de agua quente, 3 quartos, 2 salas, jardim e quintal; rua Albano n. 51. Aluguel 300$000. (D 23173) U

NICTHEROY

ALUGA-SE o predio assobradado da rua Coronel Tamarindo n. 117, (Praia de Gragoatá), Nictheroy. Trata-se no n. 153 da mesma rua. (D 23148) W

VENDAS DE PREDIOS E TERRENOS

HYPOTHECAS — Empresta-se a juros de 12 % no anno, podendo amortizar em qualquer tempo. Cartas neste jornal para I. S. A. Negocio urgente e serio. (D 24025) 1

PRECISA-SE comprar uma casa no Flamengo ou ruas transversaes até 400 contos de réis. Tratar com Lafayette Bastos & C., á rua Buenos Aires, 46. Norte 1478. (17960) 1

PREDIO. — Vende-se o de 3 pavimentos, á rua do Livramento n. 125, em leilão, pelo PALLADIO, quinta-feira, 18 do corrente, ás 4 1/2 horas da tarde. (D 23419) 1

PREDIO — Vende-se o assobradado, á rua Cirne Maia n. 145, estação de Todos os Santos, em leilão, pelo PALLADIO, terça-feira, 16 do corrente, ás 4 1/2 horas da tarde. (D 23420) 1

TERRENOS — Haddock Lobo — vendem-se os ultimos lotes á rua Campos Salles e esquina desta rua com a rua Sattamini. Trata-se á rua São José n. 57, loja, onde tem planta. (D 24146) 1

TERRENO e Predio. Estação do Riachuelo. Vendem-se grande area de terreno medindo 9 mil metros quadrados com um grande predio fazendo frente para a rua Magalhães Castro, 99, e rua Flack, junto e depois do n. 86, em leilão pelo PALLADIO, quarta-feira, 17 do corrente, ás 4 1/2 horas da tarde, planta com o annunciante, em seu escriptorio. (D 23421) 1

VENDEM-SE os seguintes predios e terrenos (negocios directos):
Flamengo — 2 solidos predios ns. 382 e 384, na praia, medindo os terrenos 15,20 x 42,00; preço...... 450:000$000.
Botafogo — optimo predio com 4 quartos, 3 salas, etc., á travessa Marquez de Paraná, 22; preço 90:000$000.
Predio novo, 2 pavimentos, com 5 quartos, 3 salas, 2 quartos de creados, magnifico quarto de banho, copa, cozinha, etc., á rua Conde de Irajá; preço 100:000$000. Terreno magnifico, com 14,00 x 40,00, á travessa Marquez de Paraná, junto ao n. 18 e a 33,00 da rua Senador Vergueiro, 192; preço 110:000$000.
Copacabana — predio magnifico, 2 pavimentos, para familia de tratamento, optimo terreno, dando entrada para automovel, á travessa Miranda ns. 24 e 26; preço 120:000$000.
Tijuca — predio magnifico para familia de tratamento, com 5 quartos, com agua encanada, 3 salas, salão de bilhar, escriptorio, porão habitavel, quarto de empregado, esplendido pomar, á rua José Hygino, 258, quasi esquina de Conde de Bomfim; ver das 10 ás 12 horas; preço 200:000$000.
S. Christovão — terreno magnifico com 24,00 x 31,80, frente para as ruas Benedicto Ottoni e Santos Lima; preço 60:000$000.
Tratar com o dr. Camara, á rua do Rosario, 115, loja, das 17 ás 18 horas. (D 23467) 1

VENDE-SE na Tijuca, interessante casa moderna, com todo o conforto: garage, jardim e chacara. Preço e condições muito razoaveis, com ou sem mobilia. Tel. Vil. 2585. (21999) 1

VENDE-SE por 65 contos o predio novo á rua Araujo Lima n. 78 — Andarahy. (D 25183) 1

VENDE-SE um predio com 3 quartos, 2 salas, jardim, quintal e fogão a gaz, á rua Minas n. 63, E. do Sampaio, das 9 ás 10 e das 2 ás 4. (D 23407) 1

VENDE-SE a prazo, a quem entrar com um terço do preço, qualquer dos predios annunciados neste jornal. Tambem se edifica INTEIRAMENTE A PRAZO. Amortizações facultativas inferiores ao aluguel. "CREDITO IMMOBILIARIO", SOC. LIMITADA. Carmo, 58. Tel. Norte 6221. (D 23428) 1

VENDE-SE o terreno da rua Souza Lima n. 101; mede 15 x 50. Casa Sol Nascente; Uruguayana, 95. (D 23426) 1

VENDE-SE por 300 contos o predio da rua dos Ourives n. 92. Casa Sol Nascente: Uruguayana, 95. (D 23426) 1

VENDE-SE o excellente predio, adaptavel a qualquer industria, á rua Affonso Cavalcanti n. 174, transversal á rua Machado Coelho, muito proximo a todas as linhas de bondes e omnibus, bem como a E. F. C. B. e Leopoldina; será vendido em leilão sabbado, 13 do corrente, ás 4 horas da tarde, pelo leiloeiro CESAR. (D 24076) 1

VENDE-SE, em Petropolis, a casa da rua Visconde de Itaborahy n. 588, por 13:000$; trata-se Tunnel Novo n. 14 — Botafogo. (D 25184) 1

VENDE-SE, no Cáes do Porto, um conjunto de nove predios. Casa Sol Nascente; Uruguayana, 95. (D 23426) 1

VENDE-SE uma boa casa, com duas salas, tres quartos, cozinha, quintal, etc., na rua Dr. Carmo Netto n. 209, proximo á avenida Salvador de Sá. Ver e tratar na mesma, com o proprietario, das 14 ás 16 horas; póde ser vista; residencia do proprietario, rua André Cavalcanti n. 161.

VENDE-SE o predio á rua 24 de Maio n. 168, para casa de negocio. Está aberto das 10 ás 11 horas. Trata-se á rua Buenos Aires n. 100, sobrado, sala dos fundos. (D 24172) 1

VENDEM-SE, á prestações de 130$, magnificos lotes de terreno, no Engenho de Dentro, proximo á estação; trata-se á r. Sete de Setembro n. 185, sob., com o sr. Julio. (D 24158) 1

VENDE-SE um optimo terreno, medindo 10 x 100 metros, á rua dos Toneleiros, 301, em frente ao n. 265; para tratar na rua O. Amalia Bittencourt, Villa Edmundo; esta rua principia na rua Santa Clara, entre os ns. 119 e 123. (15603) 1

VENDE-SE por 600 contos de réis no centro da cidade, um grande terreno com frente para duas ruas, onde existem um grande predio, outro menor e um barracão proprio para serraria ou garage. O local presta-se admiravelmente tambem para um grande hotel ou cinema. Informar e tratar com Lafayette Bastos & C., á rua Buenos Aires numero 46. Tels. Norte 1478 ou 1587. (18132) 1

VENDAS DIVERSAS

VENDE-SE, um cofre allemão marca "Petrol", tamanho 50 c/m. quadrados, para vêr e tratar á rua Farani n. 42, Botofogo. (D 22987) 2

VENDE-SE uma bicycleta para senhora, em perfeito estado; avenida Augusto Severo n. 58. (D 23381) 2

VENDE-SE um radio com alto-falante completo, e Victrola electrica, tudo em um só e bellissimo movel de jacarandá; av. Augusto Severo, 58. (D 23383) 2

VENDE-SE uma bicycleta Opel, quasi nova; rua Visconde de Itaúna n. 68, quitanda. (D 25203) 2

VENDE-SE grupo côr acajú', para sala de visitas. Becco da Carioca n. 10. (D 24282) 2

ACHADOS E PERDIDOS

CASA Liberal — Rua Luiz de Camões, 58-60. Perdeu-se a cautela n. 272.547. (D 23332) 4

CASA Liberal — Rua Luiz de Camões, 58-60. Perdeu-se a cautela n. 274.225. (D 241 4) 4

ERNESTO Campello — Avenida Passos n. 29-A. Perdeu-se a cautela n. 175.605, destacada. (D 23439) 4

FRANCISCO de Aguiar & Cia.; rua Luiz de Camões, 36. Perdeu-se a cautela n. 406.414, desta casa. (D 25187) 4

PERDEU SE a caderneta da Caixa Economica n. 663.986, da 3ª serie. (D 23333) 4

PERDEU-SE, entre a egreja de Santa Therezinha e a rua Ibituruna, uma bolsa com um porta-terço de prata e um terço de ouro. Pede-se á pessoa que achou fazer o favor de entregar á rua Mariz e Barros n. 147, que será gratificada. (D 23403) 4

PERDEU-SE uma cautela n. 405.503 da casa Francisco de Aguiar & Cia. Rua Luiz de Camões n. 36. (D 23503) 4

TRASPASSA-SE

PASSA-SE o contrato da casa da rua Ypiranga n. 14 — Laranjeiras. (D 24 78) 5

TRASPASSA-SE uma linda residencia, typo bungalow, com excellentes commodos, varandas, jardim, elevador, garage, installações modernas, por preço modico de occasião, por motivo de grande molestia, proximo á praia de Botafogo, á rua Marquez de Abrantes, 181. Sul 1660. (D 24269) 5

DIVERSOS

A machina de escrever Royal, Remington, Underwood. Aluga. Vende a prazo, Casa Helvetia, R. General Camara, 182. Norte 5813, Rio. (D 10515)

A Joalheria Valentim, vende, compra, troca, faz e concerta joias com seriedade; rua Gonçalves Dias n. 37. phone 994 Central. (D 22703)

ALUGA-SE o magnifico predio á rua S. Francisco Xavier n. 545, por contrato, sem luvas e por aluguel modico. Está aberto para ser visitado. Trata-se á rua Buenos Aires n. 100, sobrado, sala dos fundos. (D 24171)

Antiguidades, compramos a preços sem concorrencia, prataria, joias, porcellanas, pinturas, gravuras, moveis de jacarandá e objectos em marfim, tartarugas e madreperola. Galeria Esslinger. Avenida Almirante Barroso n. 22, junto ao Club Naval. (D 18936)

CARTOMANTE D. Maria Emilia, a celebre e primeira do Brasil e Portugal, consagrada pelo povo a mais perita, a ultima palavra em cartomancia e em sciencias occultas, ás pessoas do interior, consultas por carta, seriedade e rigoroso sigillo; rezidencia á rua Visconde de Uruguay n. 157, em Nictheroy e caixa postal 1.688. Rio de Janeiro. (D 24120) 3

CHEVROLET Distincto, resistente e muito economico, é o automovel ideal para praças. Caminhões são os melhores e mais baratos. R. Ferreira & C. Rua Mariz e Barros, 391, facilitam prazos. Peçam catalogos. (13359)

COMPRA-SE moveis e pianos, metaes, crystaes, cofres, tapetes, machinas de costura ou mobiliario completo de casas: telephonar para ANDRE' Norte 6332, quem melhor preço offerece. (D 23497) 3

DINHEIRO sobre pianos, podendo estes ficar ou não em poder do devedor, Avenida Mem de Sá n. 100. (D 21780) 3

MAGNESIA S. PELEGRINO
REFRESCANTE E DESINFECTANTE DO ESTOMAGO E INTESTINOS
EM TODAS AS PHARMACIAS
LAB. CHIM. FARM. MODERNO — TORINO — ITALIA

Doenças do Figado

Pessoa que necessitava de operação urgente como unico meio de salvação, tomou um remedio e ficou completamente curada, expellindo grande quantidade de calculos. Quem soffrer desse terrivel mal, queira dar indicações para Caixa Postal 2562. (18128) 6

DINHEIRO — Sobre hypothecas de predios, promissorias e duplicatas de commerciante, a juros de 10 a 12 % ao anno. Informações rapidas, sala 1, Rua Rosario 159. N. 2371. (D [illegible]) 3

DINHEIRO, Hypothecas, descontos, inventarios, [illegible] Rua S. José n. 7, sob., sala 3, das 9 ás 11 e das 3 ás 5. (D 24182) 3

DINHEIRO — Emprestamos de 6 até 200 contos sobre hypothecas de predios no centro, bairros e suburbios, juros minimos; fazemos adiantamentos de dinheiro em 24 horas. Rua Uruguayana n. 96, 3º andar (elevador), com Alexandre. (D 23447) 3

DACTYLOGRAPHIA — Tachygraphia — Aulas particulares, somente a moças e meninos; rua Moura Vasconcellos n. 25 (Andarahy). (D 23470)

DINHEIRO empresta-se sob promissorias, duplicatas e hypothecas de predios e terrenos. Juros Bancarios. Tratar na Casa Bancaria Predial. Rua Buenos Aires n. 21. (D 2214) 3

ENCERA, raspa, calafeta com machinas electricas. [illegible] Antenor Corrêa, rua da Alfandega n. 197. (D 24139) 3

INDUSTRIA — Vende-se, de producto limpo e franca venda, com machina e pertences para o fabrico. [illegible] resultado 50 %. Cartas para [illegible] E. M., para ser procurado. Preço 6:000$000. [illegible]

LUSTRAÇÃO, armações, empalhações, concertos de moveis, [illegible] carregasse. Tel. V. 1081 ou B. M. 0113. (D 25115)

Mme. Zambelli Escola de Chapéos de Paris. fundada em 1900. Acceita discipulas e as completa com 25 lições. Córta moldes para modelos. Rua S. José n. 80. [illegible]

MACHINA de escrever Underwood, Remington, Royal e Corona, para escriptorio e viagem; vendas e alugueis, a prazos, [illegible] do Capim, 8, com E. Magalhães. (D 23517)

PIANOS. Vendas a prazo. Entrada 200$. P. Kastrup & C. Ltda. General Camara, 105. Tel. N. 1736. [illegible]

PIANOS R. [illegible] importadora do Brasil, mudou-se da rua S. Francisco Xavier 388 para Mariz e Barros 391, [illegible] pedir catalogos. (17195)

PIANOS BICHADOS — Fazem-se reformas completas com [illegible] Senado n. 84. Phone Central 2666. [illegible]

PIANOS — Afinam-se [illegible] Chamados pelo telephone Central 0225. (D 23380)

SER FELIZ [illegible]

VENDE-SE por motivo de viagem, [illegible] rua Gonçalves Dias, 67, 2º andar. (D 23456)

FRAQUEZA SEXUAL
Tratamento das diversas fórmas por methodo [illegible]

ESPERMATORRHÉA
Tratamento rapido e moderno
Gonorrhéa
Cura completa em prazo curto
IMPOTENCIA
Tratamento efficaz em moço
Estreitamento da Urethra
Cura radical, sem operação
Dr. José de Albuquerque
R. Carioca, 22 — 1 ás 6

DR. BRANDINO CORRÊA
Molestias do apparelho Genito-Urinario no homem e na mulher. OPERAÇÕES: Utero, ovarios, hernias, appendice, prostata, rins, bexiga, etc. [illegible]

GONORRHÉA
e suas complicações. [illegible]

ESTOMAGO E INTESTINOS
Tratamento moderno pelo processo do prof. Zueizer de Berlim [illegible]

IMPOTENCIA
em individuo moços. Tratamento radical [illegible] Dr. Rupert Pereira. Praça Olavo Bilac, 16, sob. (Mercado das Flôres) 8 ás 11 e 2 ás 4. (D 23478) 6

Cura radical da **Blenorrhagia**
e suas complicações, no homem e na mulher.
FRAQUEZA SEXUAL, SYPHILIS E MOLESTIAS DAS SENHORAS
Av. Almirante Barroso n. 1, 2º and. 10 ás 18 horas.
A' NOITE — 8 ás 9 — R. GLORIA 82 — 4º andar.
Dr. Pedro Magalhães

MEDICOS

HYDROCELE
Orchites, tumores do testiculo. Tratamento sem operação pelo Dr. Leonidio Ribeiro. [illegible] Dias, 51. 3 ás 4. [illegible]

Gonorrhéa Syphilis
[illegible] Dr. Rupert Pereira. Praça Olavo Bilac 16, sobrado. (Mercado das Flôres) 8 ás 11 e 2 ás 4. (D 23478) 6

HYDROCELE, ORCHITES, TUMORES DOS TESTICULOS E ESTREITAMENTO DA URETHRA
HYDROCELE — Cura radical sem dôr, sem operação cortante e sem privar o doente do suas occupações habituaes.
DR. LUIZ DE MARCOS — Uruguayana, 105, das 2 ás 4. (7595)

Gonorrhéa e complicações no homem e na mulher: cystites, prostatites, orchites, tratamentos da urethra, orchites, impotencia, metrites salpingites, etc. cura por methodos rapidos e garantidos. Dr. Raul Rocha — Rua 7 de Setembro. 94 — das 9 ás 12 e das 3 ás 6. (D 23484) 6

Hemorrhoidas

Cura radical sem dôr e sem operação. Fistulas, tumores e quéda do recto. Prisão de ventre, diarrhéas e todas as complicações intestinaes, etc. Atrazos, irregularidades, menstruaes, colicas, hemorrhagias, corrimentos uterinos, as suspensões em poucos dias. Faz conceber as senhoras que desejarem filhos. Impotencia ambos sexos. Syphilis, vias urinarias. Doenças nervosas e mentaes, especialmente — as nevralgias, paralysias, neurasthenias, hysterias, epilepsias, etc.

Consultas, das 9 ás 12 e das 14 ás 18 hs. Acceita clientes em pensão. **Dr. Oliveira Bastos**, da F. de Med. do Rio de Janeiro. Director da Poly. Suburbana. Pratica dos hospitaes da Allemanha, Vienna, Paris, etc. Fala allemão, etc. Tel. C. 1470 — Rua S. José, 25, 1º andar. (25059) 6

COQUELUCHE E TODAS AS TOSSES DE CREANÇAS
XAROPE NEGRI
EM TODAS AS PHARMACIAS
NEGRI E MUGGIA — MILANO — ITALIA

SRS. MEDICOS
Aluga-se razoavelmente optimo consultorio na rua Sete de Setembro numero 194, sobrado. (D 25173) 7

GONORRHEAS e suas complicações [illegible] Dr. João Abreu — Dr. Duarte Nunes. Das 8 ás 19 horas. Teleph. 5893 N. [illegible] (12063) 6

MOLESTIAS das senhoras e das vias urinarias
[illegible] DR. CRISSIUMA FILHO — RUA RODRIGO SILVA 7 [illegible] (17324)

Doenças do recto e vias urinarias

Cura radical das hemorrhoidas sem operação e sem dôr. Blenorrhagia e complicações (gotta, prostatite, impotencia, etc) por processo moderno. Cirurgia geral, em especial apparelho genito-urinario. (rins, bexiga, urethra, utero, ovarios, etc.). Diathermia, raios ultra-violetas. Dr. Mario Kroeff, ex-chefe Dispensario Central Doenças Venereas (Saude Publica). Pratica hospitaes Berlim e Paris. Uruguayana, 104. N. 6404. Das 3 ás 6. (D 19957) 6

CLINICA JULIO DE MACEDO
(Vias urinarias - Orgãos genitaes)
Doenças venereas Tratamento cuidadoso e rapido quanto possivel da GONORRHÉA e complicações no homem e na mulher, cancros molles e adenites; syphilis DR. JULIO DE MACEDO, rua da Carioca 54-A — (8 ás 21) Tel. C. 3051 — Res. V. 5588 (D 23488) 6

CLINICA DE SENHORAS

Tratamento sem operação da falta de regras, colicas, inflammação do utero, etc., diathermia. Prof. Octavio de Andrade e dr. Cesar Esteves, largo S. Francisco, 25. Tel. Central 1591, de 9 ás 11 e de 1 ás 4. (D 22799) 6

MOLESTIAS
— DO —
CORAÇÃO e VASOS
Methodos modernos de diagnosticos e tratamento
Dr. F. de Arêa Leão
Com longa pratica da especialidade e grande tirocinio clinico.
A' RUA GONÇALVES DIAS, 67
Das 2 ás 5 horas — Tel. 1115. — Resid. Vde. de Pirajá, 401. — Tel. Ip. 1653. (12062)

PARTEIRAS

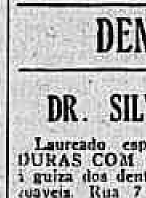

Á SENHORA
Está triste? As suas regras são dolorosas e irregulares, tome CAPSULAS SEVENKRAUT (Apiol Sabina Arruda) que ficará boa. Tubo 7$. A' venda na Drogaria Huber. Rua Sete de Setembro, 61. (D 22966) 8

DENTISTAS

DR. SILVINO MATTOS
Laureado especialista em DENTADURAS COM OU SEM PRESSÕES, á guiza dos dentes naturaes. Preços razoaveis. Rua 7 de Setembro, 194. (D 25179) 7

DENTADURAS — Concertam-se em poucas horas e fazem-se novas com perfeição. J. Gonçalves. Rua Sete de Setembro n. 190. (D 23576) 7

DENTISTA — Vende-se uma cadeira [illegible]

DENTISTA — [illegible]

Dentaduras [illegible]

Dentista — Heitor Corrêa [illegible]

PROFESSORES

AULAS particulares de portuguez, arithmetica, algebra, contabilidade Rua S. Pedro n. 145, sala 14. [illegible]

AOS professores. Aluga-se barato sala de manhã com o respectivo movel [illegible]

AULAS de Tachygraphia [illegible] Rua Sete de Setembro, n. 198, sala 6. [illegible]

ALLEMÃO, Inglez, Francez, Latim, Portuguez, etc., em tres mezes, [illegible]

COPIAS a machina no mimeographo [illegible] bro, 107, ESCOLA URANIA. (D 23474) 9

CONCURSO — Prof. e funccionarios do B. do Brasil, [illegible] Sete de Setembro, 107, Escola Urania. [illegible]

CURSO commercial, [illegible] manhã e a noite, 40$000; rua Sete de Setembro, n. 107. Escola Urania. (D 23476) 9

Curso de Inglez Professor Mr. Rammel, Ouvidor 58-2º. (D 23019) 9

COLLEGIO Nydia Ribeiro. Internato, semi-internato e externato para ambos os sexos. Local alto e salubre, verdadeiro sanatorio. Cursos: Jardim da infancia, primario e secundario. Rua Pereira Nunes, 78. Tel. V. 2904. (D 22867) 9

DACTYLOGRAPHIA, 10$ mensaes; tachygraphia e linguas. Cursos primario, secundario e commercial; Escola Moderna. Rua do Theatro n. 1, 2º and. (esq. do largo de S. Francisco). (D 23404) 9

DACTYLOGRAPHIA, tachygraphia, portuguez, francez e inglez. Escola Urania, Sete de Setembro, 107. (D 23476) 9

EXAMES e concursos — Linguas e mathematica, aulas individuaes, pelo prof. dr. Washington Garcia. Rua da Quitanda, 47. A partir das 15 horas. (D 23430) 9

Escola Ideal Um curso rapido e completo de Dactylographia em pouco mais de 1 mez 50$. R. S. José. 118. Em frente á Galeria Cruzeiro. (D 23414) 9

ESCRIPTURAÇÃO Mercantil, classes novas; Sete de Setembro, 107, Escola Urania. (D 22838) 9 (D 23476) 9

PRAÇA AFFONSO PENNA

Vende-se o predio da rua Campos Salles n. 102, vêr de 12 ás 4. (D 23340) 9

DACTYLOGRAPHIA. Mensalidade 10$; Escola Royal, Carioca, 11 e Archias Cordeiro, 159. Tel. C. 3636. (D 24100) 9

FRANCEZ pratico — Professor francez De Foshey, Rua Sete de Setembro, 107. 2º andar. Cent. 5579. (D 24214) 9

INGLEZA ensina seu idioma; rua dos Araujos, 38-A, casa 2, ou Sete de Setembro, 107. 2º and. Central 0751. (D 23266) 9

INGLEZ-FRANCEZ, natos, ensinam em classe e particular; rua Sete de Setembro, n. 107. Escola Urania. (D 23476) 9

OU de dia ou á noite, com uma ou 2 ou 3 lições por semana, podem ser alumnos do prof. da rua S. José n. 34, 2º, tel. C. 5537, velhos e novos, adeantados e atrazados, pois o mesmo só ensina uma pessoa de cada vez, em gabinete livre de curiosos. (D 25181) 9

PARISIENNE enseigne le français, théoric et pratique. (N'accepte que jeunes filles, dames et enfants). Madame Suzanne P. Rua Pereira de Siqueira n. 25. (D 24016) 9

PROFESSORA estrangeira ensina francez, inglez e allemão. Vae a domicilio. Estacio de Sá, 37. (D 25101) 9

PROF. BARBOSA — Lecciona portug., francez, inglez e contabilidade. Preços modicos. Becco do Carmo, 20. (D 23431) 9

TRADUCÇÕES officiaes e copias a machina; rua Sete de Setembro n. 107. Escola Urania. (D 23476) 9

Attenção! Attenção!
A Liegiana
sendo a unica casa á Rua do Ouvidor, 141 — 1º, que vae vender calçados finos a preços impressionantes!... tendo um luxuoso gabinete para Manicure, estylo Liegiano; como deferencia ás suas novas freguezas. Avisa que foi hontem ás 14 horas a sua esperada inauguração!... (16876)

---

17 FOLHETIM DO "CORREIO DA MANHÃ"

LÉON MALICET

SUBLIME MENTIRA

(Especialmente traduzido para o "Correio da Manhã")

Anie, não podendo mais pensar em se casar, fez calar seu coração, afogou suas lagrimas e participou-o a Pedro:

— Restituo-lhe a sua palavra, meu amigo. Case-se. Seja feliz e possa Deus abençoal-o pelas consolações que me trouxe quando toda gente me voltava as costas.

Elle, porém, protestou.

Não amava senão a ella, não tinha amado senão a ella, e só ella seria sua mulher. Supplicou-lhe que não repellisse seu amor, que não recusasse a mão que elle lhe estendia.

— Anie! Justamente por que foi mais ferida pela desgraça é que eu a amo mais. Porque quando a senhorita mais precisa de um apoio, é que eu me sinto mais forte para lh'o prestar. Se m'o ordenar, esperarei. O tempo que quizer, mas deixe-me esperar, Anie, não me diga que me não ama mais.

— Não, meu amigo. E' porque o amo que o não quero associar á triste existencia que a minha vae ser. Para mim, veja, a vida não sorrirá nunca mais. Emquanto a desgraça me perseguir, eu quero ser a unica a fazer-lhe face, e soffro talvez mais agora que pude apreciar o coração que eu recuso. O sacrificio que me imponho é talvez mais penoso, mas é meu dever e o cumprirei inteiramente.

— Eu não serei nunca feliz sem a senhorita. Diga-me, Anie: quando seu mano fôr absolvido e sua mãe curada recusará minha mão?

— Tenho conhecido demasiado o soffrimento de algum tempo para cá, para não ficar conhecendo sempre os vestigios delle. Todavia, se isso o não horrorizar, acceitarei sua mão no dia em que Jacques me fôr restituido.

— Obrigado Anie, eu esperarei dias melhores para lhe renovar o meu pedido. Sou moço, sou livre, amo-a, esperarei.

A moça chorava e suas lagrimas eram doces, e ella estava reconhecida a Pedro dessa tregua, no soffrimento, que elle lhe procurava.

Era uma tregua, afinal, que havia de ser de pouca duração.

Entraram no quarto da sra. Dandeville ao mesmo tempo que o doutor.

Desde manhã acalmára-se a febre. Anie esperava que essas melhoras fossem continuar, que o periodo da convalescença fosse começar. Entraram, pois, ella menos inquieta que do costume, confiante. Tinha acabado de deixar sua mãe havia uma hora, repousando docemente, e julgava ir encontral-a de novo assim. Ao abrir a porta olhava-a admirada.

Sentada no leito, a sra. Dandeville sorria para uma imagem que só ella podia distinguir.

Anie julgou-a curada, e atirou-se-lhe nos braços:

— Mamãe! Mamãe!

A enferma olhava-a sempre, com o mesmo sorriso.

Pareceu, por um momento, fazer um esforço para chamar a memoria ausente, e a fronte enrugou-se-lhe sob essa vontade.

— Mamãe! Mamãe!

Ella hesitou ainda.

O medico tinha-se approximado.

Os olhos da doente tornaram-se tristes quando deram por elle.

— O senhor vem me buscar por quê? Eu não fiz mal nenhum, affirmo-lho. Jorge Raynald é que usou de velhacaria, elle é que foi velhaco. Eu não lhe fiz mal, juro-lhe. Foi Jacques que o matou e fez muito bem. Bem feito.

Anie recuara, horrorizada.

Olhava para o medico.

— E' o delirio, não é, doutor, é o delirio?

O medico, porém, não respondia. Tinha-se inclinado para Pedro de Percey, murmurando-lhe:

— Eu receava isto, agora. Uma desgraça! Nada mais ha a fazer. Enlouqueceu!

E deante do mutismo do doutor, deante das lagrimas que Pedro não podia conter, Anie comprehendeu a horrivel verdade.

Louca, louca, sua mãe estava louca, não mais receberia della ternuras nem caricias. Sua mãe não a reconheceria mesmo mais, estava louca, o seu mano dentro de alguns dias ia ser julgado, como assassino, iria ser condemnado talvez. Eis o que a vida lhe dava. Era muito! O coração opprimiu-se-lhe! Pareceu-lhe que ia morrer, que tudo em sua volta se desmoronava, que a rodeavam ruinas.

Experimentou de se approximar de sua mãe, mas, esta, inconsciente, repelliu-a. Então, caiu, desesperada sobre o leito, e o ruido de seus soluços respondeu á voz de mamãe que cantava docemente.

XI

O processo Dandeville tinha sido enviado ao tribunal e fôra inscripto para entrar na primeira sessão.

Tres mezes se tinham passado, tres mezes longos como tres seculos e Jacques esperava hoje a sentença que ia supprimil-o da sociedade, fazer delle um forçado, se é que o poderiam livrar do carrasco.

Não podia crer que era elle, cujo futuro, havia alguns mezes se abria radioso, todo ensoleirado de felicidade e de gloria, que esperava hoje, tremendo quasi, a decisão dos juizes.

O processo era simples. Jacques matara por odio ou por vingança, e cargas formidaveis lhe tinham sido postas em cima. De resto, elle confessára o crime. Melhor ainda: constituira-se elle proprio prisioneiro.

Não tinha illusões sobre o veredicto. Sabia que seria condemnado.

Ah! Os bellos sonhos! Os sonhos da juventude que sobem tão alto, que nada detém na sua carreira, sonhos insensatos, sonhos magnificos que se fazem acompanhar de heroicas loucuras! Ah! Os bellos sonhos!

E' possivel, que elles possam, em tão pouco tempo desmoronar-se assim, miseravelmente?

E como é duro, como é difficil, ás vezes, cumprir-se um dever.

Jacques tinha sido transferido para Mézièeres, onde deveria ser julgado, e depois da sua partida não tornará a ver Anie, nem Pedro.

Não tinha querido escolher advogado, tendo-lhe sido imposto o sr. Arlain, mas esse seu defensor não pudera obter delle senão vagas indicações.

Jacques não queria dizer nada, não podia dizer nada.

E o dia do julgamento havia chegado.

De todos os lados viera gente para ver julgar esse caso sensacional.

Atravessando a rua que separa a prisão do Palacio da Justiça, Jacques fizera-o erecto, de passo firme, sem querer apparecer deante dos juizes acabrunhado. Entrou altaneiro no tribunal um pouco nervoso é verdade, mas sem fraquezas, como se fosse para um campo de batalha.

Todos os rostos se voltaram para elle, curiosos.

Jacques não os viu.

O espirito aturdido pela dor, respondeu machinalmente ás perguntas do juiz presidente.

Comprehendeu que lhe perguntavam se reconhecia o seu revólver, se confessava ainda que se servira delle covardemente, traiçoeiramente, pela rectaguarda, de tocaia.

E respondeu:

— Sim senhor.

Depois desfilaram testemunhas que elle não viu, nem ouviu.

Uma phrase lhe feriu o ouvido: sua mãe estava doente.

E perguntava a si proprio se isso seria verdade ou se seria pretexto para não assistir á sua condemnação.

E um homem se levanta, e em nome da sociedade pede a sua condemnação. Compara-o aos peores criminosos, reclama um castigo tanto mais severo quanto o accusado era mais culpado. Mais culpado, porque tinha tido uma outra educação, porque era mais intelligente, porque tinha sido educado em um outro meio, differente daquella gente que estava habituada a sentar-se no banco de infamia onde elle estava. E falou do regimento, dessa escola de honra e de dedicação de que Jacques era a vergonha e para o exercito mesmo, em respeito para com os officiaes, o veredictum deveria ser impiedoso.

Todas essas palavras se erguiam deante de Jacques, o feriam em pleno coração de mil picadas envenenadas e não respondia, sorrindo amargamente.

No seu soffrimento, não póde ouvir o seu advogado, só soube que elle tinha terminado a sua oratoria, porque começava o interrogatorio.

— Responda! soprou uma voz.

— Não tem nada a allegar em sua defesa? dizia o presidente.

Respondeu:

— Não senhor.

Houve um ligeiro rumor de leitura, depois arrastaram-n'o, deixando-se conduzir como em um sonho.

Na sala, as conversações recomeçaram.

Foi como um murmurio discreto a principio, que augmentou pouco a pouco, e descambou em discussão.

— Será absolvido, dizia-se num grupo de rapazes.

— Absolvido, absolvido, não pensem nisso. Seria o cumulo, uma injustiça flagrante, um desafio á opinião publica.

— Elle proprio não se defende, tem bem a attitude de um criminoso esmagado pela enormidade de seu crime.

— Mas, os debates não precisaram o movel do crime.

— Porque só se diz á bôca pequena, e é por isso que eu penso que elle será absolvido...

— Mas o que é que se diz á bôca pequena?

— E' isto, nem mais nem menos... que a sra. Dandeville estava muito ás boas com Jorge Raynald, o filho surprehendeu-os, e matou o amante...

— E eu creio que é um máo filho esse official rigorista. A prova é que fez com essa intransigencia que sua mãe enlouquecesse.

— Pobre senhora!

— O que é para lamentar, sobretudo, é que o pobre Raynald tenha marchado para o outro mundo.

— Um bellissimo rapaz que elle era.

Eram esses os commentarios quando o official de justiça veiu fazer o silencio.

— Vae ser reaberta a audiencia, meus senhores.

E logo a seguir, o presidente ordenou:

— Façam entrar o accusado.

Jacques entrou mais pallido, de olhar firme.

O presidente do jury ergueu-se, pronunciou as palavras consagradas para cada pergunta.

— Sim senhor, por maioria.

Pouco demorou depois a sentença, que o presidente leu:

— Jacques Dandeville é condemnado a dez annos de trabalhos forçados. Tem tres dias francos para assignar a appellação.

Jacques sorriu tristemente.

Ficou mudo. Não teve uma palavra que alguem ouvisse. Apenas quando ficou sosinho disse comsigo: "Está acabado, tudo acabado. Fui condemnado."

E teve um momento de desfallecimento, atróz.

Esse dia, longo comtudo, que só lhe dera profundos pezares, feridas, parecia-lhe agora um minuto de horrorosos pesadêllo de que despertava sem poder acreditar nelle.

Esse dia, tão almejado e tão temido, estava terminado e bastára-lhe algumas horas de cuja passagem quasi não dava conta, para fazerem delle um forçado.

Pareceu-lhe que o coração se dilacerava, que lhe arrancavam as fibras uma por uma, que o sangue lhe fugia gota a gota, que iria desfallecer.

Deixou-se cair.

As mãos, ensanguentaram-se-lhe, nas pedras.

Teve, lancinante, a idéa de rebentar a cabeça contra as paredes da cella, depois produziu-se uma reacção, um soluço lhe dilacerou o peito, e elle chorou.

Continua

OPILAÇÃO
AMARELLÃO — INFLAMMAÇÃO DE BAÇO, FIGADO, ETC.
TRATAMENTO COMPLETO PELO
POLYVERMOL
de ALEXANDRE QUEIROZ
Escriptorio: RUA DA ALFANDEGA, 212-Sob. — Rio
Unicos Consignatarios: J. ABREU & C.

BORALINA
O melhor medicamento, de effeito curativo, certo e confirmado por distinctos medicos para a cura radical e rapida de todas as feridas, ulceras, molestias de pelle, molestias do utero, flores brancas, corrimentos em ambos os sexos, brotoejas, sarnas, assaduras, panos, espinhas, cravos na face, peito e nariz, signaes de variola, darthros seccos e humidos, frieiras, rachaduras dos seios, suduras, máo cheiro dos sovacos e pés, e como preservativo das molestias contagiosas, syphilis, etc., etc.
Deposito, Rua dos Andradas, 29
(17186)

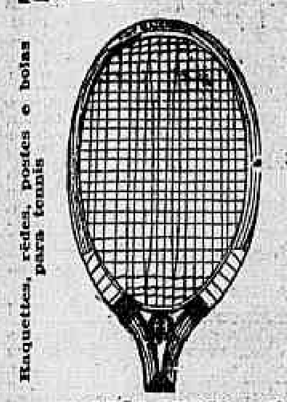
Raquettes, rêdes, postes e bolas para tennis
Encontram-se raquettes como no estrangeiro
CASA GRÃO TURCO — Ouvidor, 96. Telephone Norte 4034.
(17816)

CASEMIRAS INGLEZAS
ULTIMAS NOVIDADES
Chegaram mais novidades de lindas e modernas casemiras, que são as verdadeiras criações da moda de Londres. Vendem-se a alfaiates e a particulares a preços razoaveis, fazem-se luxuosas Roupas sob medida na Alfaiataria Ferreira, e no seu Club de Roupas a prestações semanaes, á rua Ouvidor, 56, sobrado. Façam uma visita ao antigo Estabelecimento, hoje o maior importador de casemiras inglezas nesta Capital e inscrevam-se no seu util e vantajoso Club que lhes offerece innumeras vantagens e grande utilidade.
(16884)

Livraria Alves
Livros collegiaes e academicos. — RUA DO OUVIDOR, 166.
(12064)

CAPAS PARA MOBILIAS
Stores, linhos bordados. R. Sen. Euzebio, 88. Tel. N. 4078.
(16381)

Salas de jantar a 1:350$
Fabrica: R. Sen. Euzebio, 88.
(16380)

MAGICAS
Illusionistas, prestidigitadores, amadores e profissionaes. Peçam GRATIS prospectos illustrados de segredos e apparatos magicos, para salão e theatro. J. PEIXOTO — Caixa Postal, 968 — São Paulo.
(16882)

TERRENO EM S. CLEMENTE
Ruas Icatu' e Sarapuhy
Em continuação á rua Alfredo Chaves. Vende-se os melhores terrenos com linda vista para Botafogo. Informa-se no local, ou na Av. Rio Branco n. 90, com Julio Junqueira de Aquino.
(14793)

LOJA
No magnifico ponto da Avenida, numero 177 (esquina). Trata-se no 1º andar.
(D 24218)

GUARDA-LIVROS
— Cyriaco Pereira —
Escriptas avulsas, attende a domicilio para qualquer ponto do Rio ou Estado do Rio. Preços modicos. Recados na Avenida Passos, 25, (livraria).
(D 25142)

SOBRADO
Aluga-se um espaçoso sobrado servido por elevador. Rua Uruguayana numero 21.
(D 25150)

VENDEDORAS
Fabrica de artigos de prompta venda, precisa moças para vendedoras. Paga-se ordenado e commissão. Tratar á rua Visconde de Inhaúma, 80, sobrado, sala 4, com o sr. Souza, das 9 ás 11 horas.
(D 24217)

SITIO EM S. LOURENÇO
(Minas)
Vende-se bello propriedade com cerca de 18 alqueires, matta, pomar, duas casas para moradia, etc. Trata-se com o proprietario na Praça Floriano, 55, 3º andar, junto ao Capitolio.
(D 24240)

CASA MOBILADA
Aluga-se a rua Farani n. 42 — Botafogo; para ver das 9 ás 12 horas.
(D 25099)

VICTROLA ORTOPHONICA
Vende-se uma, grande, Victor, nova. BECCO DO LEANDRO n. 21 — REAL GRANDEZA.
(D 24191)

RADIO ELECTRICO
Vende-se um, novo, 7 valvulas, ouvindo B. Aires em auto falante. — Becco do Leandro, 21, Real Grandeza.
(D 24191)

AZEITE DE DENDÊ
Especial da Bahia, em grosso e a retalho. Rua do Cattete n. 347. — Bello B. M. 1377.
(D 25113)

O cinema em Casa
Pathé-Baby
ao alcance de todos
MANEJO FACILIMO
Venda em 10 prestações.
Alugam-se os films.
Peçam o catalogo
36, R. Rodrigo Silva
RIO

Cães e Gatos...
Cavallos, bois e outras especies de animaes, quando atacados de lepra, sarna, gafeira, darthros, piolhos, bernes, bicheiras e carrapatos, são rapida e radicalmente curados com o
Sabão Perdigueiro
FAZ RENASCER O PELLO
Preço 2$500, pelo Correio 3$500. Pedidos a Emilio Perestrello, rua Uruguayana n. 66. Rio.
(17409)

RHEUMATISMO
Não se illudam com panacéas e analgesicos de allivios ephemeros. O unico remedio que cura o rheumatismo de qualquer origem, em poucos dias, é RHEUMALINA, adoptado em todos hospitaes. Peça-o ao seu pharmaceutico.
(17375)

Uterosano
TORNA SÃO O UTERO DOENTE
REGULADOR SUPREMO DAS FUNCÇÕES UTERO-OVARIANAS
(17957)

Tendes feridas, espinhas, manchas, ulceras, eczemas, emfim qualquer molestia proveniente d'um sangue impuro?
USAE O PODEROSO
ELIXIR DE NOGUEIRA
Grande depurativo do sangue
(17312)

Academia Scientifica de Belleza
Av. Rio Branco 134, 1º. Elevador
Directora MADAME CAMPOS
As mais luxuosas installações
Massagens e Mascara de lama para fechar os póros 10$. Limpeza da pelle 8$. Ondulação permanente, Marcel e Mise-en-plis a agua. Pintura e côrte de cabello 4$. Sobrancelhas ou Manicure 5$ Tratamento de seios, ventre e pellos. Emmagrecer ou engordar. Catalogo gratis.
(16873)

PIANO LUX
PREÇO 3:200$ e 3:400$000
vendas a dinheiro e a prazo
Prestações desde 122$000
Fabrica: Avenida 28 Setembro n. 341. Telephone Villa 3238.
(17311)

Brinquedos
Só na CASA PAVAGEAU
Sempre grandes novidades, o melhor sortimento em Bonecas, Bebes, Velocipedes, Rema-Rema, Carrinhos e Bicyclettas Flyng-Wheel e seus accessorios. Peçam prospectos.
ALFREDO PAVAGEAU
Rua da Carioca n. 5 — Rio
(17359)

FORTALECENDO
Restabelece todas as funcções o
Vinho Tonico Phosphatado das Tres Quinas Bittencourt.
11, R. Uruguayana, 111
Ap. D. G. S. P., n. 51. 17-6-909
(7594)

BROCHE PERDIDO
Perdeu-se hontem, cerca das 6 horas da manhã, no trajecto de bonde da rua Real Grandeza á egreja de Santo Ignacio, um broche de grande valor estimativo, feitio antigo, de ouro com tres pequenos brilhantes. Gratifica-se a quem entregal-o á rua S. Clemente n. 350.
(D 23318)

Renovações raras
Serviço longo e satisfactorio com o emprego de pilhas seccas
E' BATERIAS
Columbia
— duram mais
Representante da Fabrica:
B. W. PEABODY
Caixa Postal 2624
Rio de Janeiro
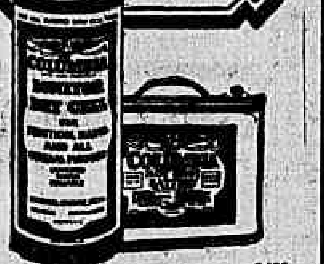
1421

Agentes Depositarios e Representantes
Precisam-se em todos os municipios do Brasil, para artigos de grande acceitação, machinismos, etc., devendo os pretendentes dispôr de capital proprio ou garantia. Escrever dando referencias completas, á Caixa Postal numero 3041 — RIO.
(17701)

AOS DOENTES
do peito, asthma, coqueluche, resfriado grippe e de outras molestias que trazem a TOSSE, rouquidão, dôr no peito, escarrhos de sangue, encontram no PULMONAL, do Dr. Mendes Tavares, allivio seguro e o restabelecimento da saúde.
AGENTES GERAES
Silva Gomes & Cia.
RUA 1º DE MARÇO N. 149|151 — RIO DE JANEIRO — BRASIL
(17317)

PRISÃO DE VENTRE
MOLESTIAS DO FIGADO E INTESTINOS
VEGETALINE DUBOIS
EM TODAS AS PHARMACIAS
LABORATORIOS LALEUF — PARIS — XVº

IODHYRINE
Dr DESCHAMP
VERDADEIRO ESPECIFICO PARA O TRATAMENTO DA
OBESIDADE
EM TODAS AS PHARMACIAS LABORATORIOS LALEUF PARIS XVº
(16881)

Parque Nova Iguassú
(Propriedade de Guinle Irmãos)
Terrenos a dinheiro e a prestações
LEVAMOS ao conhecimento dos interessados na acquisição de lotes de terreno no "PARQUE NOVA IGUASSU" que de 1º de NOVEMBRO em diante SERÃO ELEVADOS os preços dos mesmos.
A MELHOR OPPORTUNIDADE PARA EMPREGO DE CAPITAL
O MAIOR *RECORD* DE VENDAS NESTE GENERO DE NEGOCIO
1.250 LOTES VENDIDOS EM *OITO MEZES*
CERCA DE *TRINTA CASAS* CONSTRUIDAS NO MESMO ESPAÇO DE TEMPO
Informações com a *Secção de Terrenos* da firma:
EDUARDO V. PEDERNEIRAS
Avenida Rio Branco n. 35-a-1º a.
(16894)

PARA OS VERMES O MELHOR REMEDIO É
Homeovermil
PORQUE FAZ A EXPULSÃO DELLES SEM DAMNO A' SAUDE DAS CREANÇAS
PREPARAÇÃO EM TABLETTES, VIDRO 4$000
Grande Laboratorio Homœopathico de DE FARIA & CIA.
Rua São José, 75 — Rio de Janeiro
(17313)

SANATORIO RIO COMPRIDO
Direcção do Dr. CRISSIUMA FILHO
SITUADO EM MEIO DE PARQUE AJARDINADO
PARA CONVALESCENTES, PARTOS E OPERAÇÕES e toxicomanos, podendo o doente tratar-se com seu medico particular. Secção especial para tratamento medico e cirurgico ao alcance de todos.
DIARIAS A PARTIR DE 15$000
Nas segundas, quartas e sextas, das 9 ás 10 o Dr. Crissiuma Filho dá consultas da sua especialidade (molestias das senhoras e das vias urinarias) por preços modicos. Duchas, banho de luz e raios ultra-violeta.
Rua Santa Alexandrina, 234 — Tel. Villa 4001
(17320)

LIMPA METAES FINOS -PHAROL- LIMPA METAES BRUTOS

Amarellão - Opilação
Tratamento seguro e garantido com os comprimidos de PHENATOL — considerado ha annos, entre os seus congeneres, o especifico da Opilação. Preparado com productos fornecidos pela firma allemã J. D. RIEDEL — BERLIM — BRITZ. Não exige diéta nem purgantes. A cura é confirmada pelo exame das fezes.
Com o emprego do — PHENATOL — e em seguida dos comprimidos de — FERRO ORGANICO — tem-se absoluta certeza da cura da Opilação e da Anemia produzida por essa molestia. A' venda em todo o Brasil. Preço de cada tubo 3$000. Depositarios Geraes. Para todo o Brasil Araujo Freitas & Cia. — 88, Rua dos Ourives — Laboratorio, 102 Rua da Costa. — RIO DE JANEIRO.
(17314)

INSTALLAÇÕES *completas de todas as capacidades para fabricar*
AGUAS-GAZOSAS E MINERAES
STOLTZ
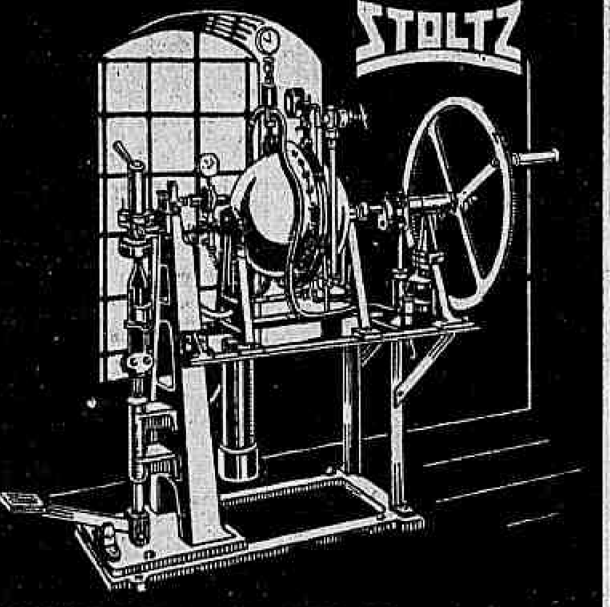
MANTEMOS EM STOCK *machinas para saturação manuaes e á força motriz, machinas para lavar garrafas, filtros, apparelhos para rotular, dosadores e depositos para xarope, sobresalentes, etc.*
HERM. STOLTZ & CO
RIO DE JANEIRO CAIXA 200 TEL. N. 0121
SÃO PAULO CAIXA 401
RECIFE CAIXA 108

Alugam-se
Quarto e Quinto Andares
servidos por elevador cada um com nove quartos, uma sala, apparelhos sanitarios modernos e cozinha ampla dispensa e tanque, á rua Larga 227 em frente ao Itamaraty.

ESSA MA' GARGANTA E' PERIGOSA

Quando microbios perigosos se têm alojado na garganta e causam dôres, inflammação, etc., deve-se sempre tomar ao serio essa questão. Não deixe a "irritação" tornar-se n'um incommodo perigoso para a sua saúde, tal como laringite, bronchite ou catarrho. Vá ao seu pharmaceutico e compre um fornecimento das Pastilhas Evans. Estas pastilhas tão calmantes quanto refrigerantes, dissolvidas na bôcca espalham essencias antisepticas que alliviam os orgãos respiratorios e destroem perigosos microbios. Preventivo maravilhoso e cura muito certa. Em nome da sua saúde mesma peça e exija que lhe sejam fornecidas as
Fabricadas na Inglaterra por Evans Sons Lescher & Webb, Ltd., Liverpool e Londres.
Pastilhas ANTISEPTICAS PARA A GARGANTA EVANS
Approv. p. D. N. S. P. N. 5065, 29 de Março de 1917
(11898)

Por motivo de obras
— Grandes reducções nos preços —
Para liquidar todo stock de joias

Santas de ouro	3$000	Porta nickeis de alpaca	6$000
Collares de ouro	10$000	Terços com caixa de alpaca	3$000
Allianças de ouro	18$000	Despertadores	14$000
Relogios de ouro	60$000	Relogios Roskoff	10$500
Figas castão de ouro	1$000	Collares de prata	1$500

Oculos e pince-nez desde 3$. Rua Sete Setembro 55

«FARELLO SERTÃO»
(DE CAROÇO DE ALGODÃO)
Alimento sem rival para os animaes. Augmenta consideravelmente a producção do leite. O mais rico em proteina e o mais economico
COMPANHIA INDUSTRIA E VIAÇÃO DE PIRAPÓRA
Pirapóra — E. F. C. B. — Minas
Escriptorio: Av. Rodrigues Alves, 431
(17321)

Navegação do Rio São Francisco
DESPACHO DE MERCADORIAS
Empreza Viação do São Francisco em trafego mutuo com as Estradas de Ferro Central, Oeste de Minas, Leopoldina, Rede Sul-Mineira, e todas as demais filiadas á Contadoria Ferroviaria. Despachos de mercadorias entre as estações dessas Estradas e todos os portos do rio São Francisco e seus affluentes Rio Grande, Correntes e Preto.
Agencia em Pirapóra. Vapores todas as semanas. Informações: Avenida Rodrigues Alves, 431 — Empreza Viação do São Francisco.
(17185)

Tossís? Tomae BRONCHITAL
Ap. D. N. S. P. — N. 396 — 5|10|912.
Deposito: — RUA URUGUAYANA, 111
PHARMACIA BITTENCOURT
(2908)

ESTADO DO ESPIRITO SANTO
Juros de apolices de 8 %
Do dia 8 do corrente em deante, na Delegacia do Thesouro, á rua São Pedro n. 39, sobrado, pagam-se os juros das apolices de 8 %, das 11 ás 15 horas, todos os dias uteis, excepto aos sabbados. — Rio, 5 de outubro de 1928. JOSE' DE SOUZA MONTEIRO, delegado.
(D 24013)

PARA ESCRIPTORIO
Aluga-se amplo 3º andar, á rua 1º de Março n. 133, servido por elevador. Trata-se na loja.
(D 24108)

SALA MOBILADA
Aluga-se uma de frente, na rua Dois de Dezembro n. 32. Telephone Beira Mar 0701, lado do Flamengo.
(D 24001)

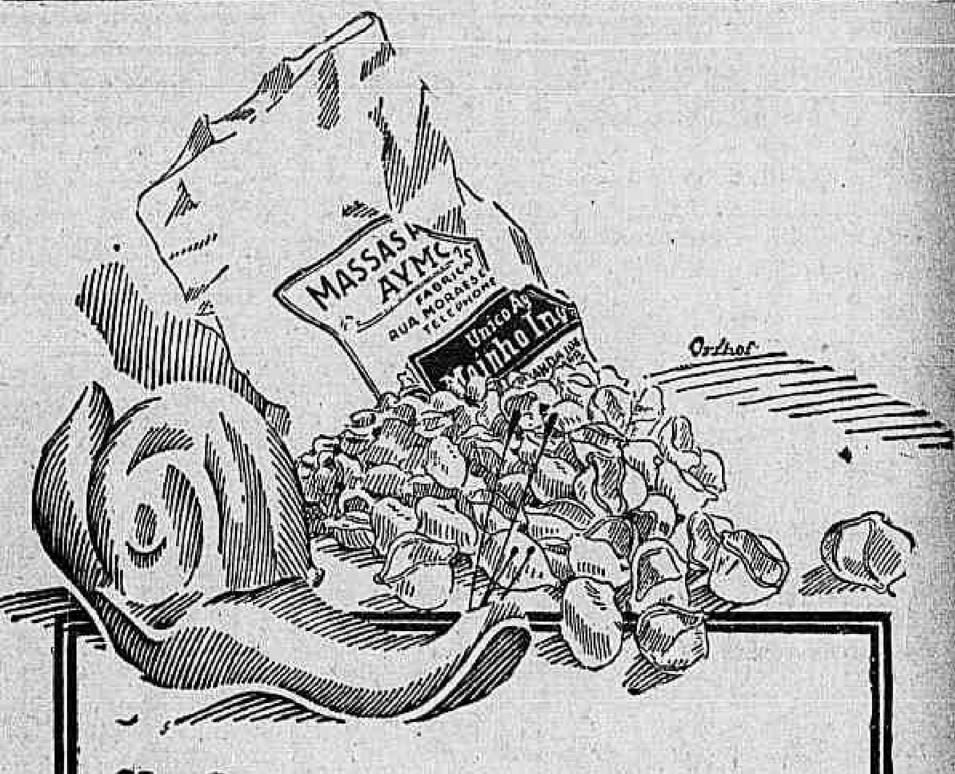

"Caramujo"
Uma variedade saborosa das nossas massas para sopa. — Peça: "Caramujo"!
MASSAS ALIMENTICIAS
AYMORÉ
SECC. PROD. MOINHO INGLEZ J. R.

(16883)

GRATIS
Poderá ganhar nas loterias e demais jogos, ser ditoso no amor e triumphar nas emprezas, obter o Bem Estar e a Felicidade na vida e isto sómente pedindo o livro
A FORTUNA AO ALCANCE DE TODOS
pois elle contém conselhos para resolver todas as contrariedades da vida humana e lh'o envio mediante o franqueiro de $300 em sellos. Dirija-se ao Prof. D. O. Licurzi Uspallata n. 3824. Buenos Aires (Republica Argentina).
(18145)

LOTERIAS

Loteria da Capital Federal
Lista geral dos premios da 25ª extracção realizada em 8 de outubro de 1928, 82ª do plano numero 40.

Premios sorteados (Capital)

75.521	20:000$000
7.592	5:000$000
16.444	2:000$000
73.647	2:000$000
1.407	1:000$000
13.386	1:000$000
16.664	1:000$000
63.102	1:000$000

Premios de 500$000

30150	37241	51073	62596	77088

15 premios de 200$000

6067	7266	9368	13901	18833
23811	23862	35996	39773	40058
49261	65863	66464	67799	76450

58 premios de 100$000

1364	1460	1623	1764	2060
2977	7773	7860	8171	8764
9173	9669	9850	10315	10406
10885	11673	12356	16609	20061
20231	20656	20870	22286	24073
24573	24871	25699	28691	28904
31863	32487	34675	35845	39878
40103	41004	42305	45309	45506
46913	47988	48029	54971	57641
58710	60292	61759	63574	64224
65417	66297	67809	70251	76334
	77585	77797	79501	

Approximações

75520 e 75522	400$000
7591 e 7593	300$000
16443 e 16445	200$000
73646 e 73648	200$000
1406 e 1408	100$000
13385 e 13387	100$000
16663 e 16665	100$000
63101 e 63103	100$000

Dezenas

75521 a 75530	500$000
7591 a 7600	400$000
16441 a 16450	300$000
73641 a 73650	300$000
1401 a 1410	200$000
13381 a 13390	200$000
16661 a 16670	200$000
63101 a 63110	200$000

Terminações
Todos os numeros terminados em 21 têm 4$; em 1 têm 2$000; exceptuando-se os terminados em 21.

O ajudante do fiscal do governo, dr. Octaviano du Pin Galvão — Pelo director assistente, Manoel Luiz Pereira Bernardino, sub-chefe da contabilidade — O escrivão, Firmino de Cantuaria.

Os numeros terminados em 67, 44, 47, 86 e 92 tendo o carimbo do Balcão do "Ao Mundo Loterico" têm direito a egual quantia de seu preço acquisitivo, não sendo sorteados, e os terminados em 02, 05, 42, 50, 64, 66, 67, 73 e 85, têm direito a metade dessa quantia.
O "Ao Mundo Loterico" — paga os premios pela lista acima visto a mesma ser official.

ESTADO DE MATTO-GROSSO
Sabe-se por telegramma. Extracção em 6-10-1928:

8.672	15:000$000
1.573	1:000$000
8.743	500$000
5.762	500$000
3.890	200$000

Loteria do Estado da Bahia
Sabe-se por telegramma. Extracção de hontem:

3.865	(Rio)	100:000$000
4.414	(S. Paulo)	10:000$000
2.420	(Pará)	5:000$000
2.520		3:000$000
17.108		3:000$000

Os numeros terminados em 20 e 21 têm 40$000.

Loteria do Estado do Ceará
Sabe-se por telegramma. Extracção de hontem:

13.291	(Rio)	30:000$000
11.533	(Rio)	5:000$000
1.405	(Alagoas)	1:000$000
1.200	(S. Paulo)	500$000
3.866	(Rio)	500$000
7.770	(Santa Luzia, Carangola)	500$000
15.500	(Campinas)	500$000

Todos os numeros terminados em 15, 19, 33, 91 têm 15$000.
Vide resultado geral na 11ª pagina.

RODA DA FORTUNA

1º Premio	5521— 6
2º "	7592—23
3º "	6444—11
4º "	3647—12
5º "	1407— 2
Moderno	611— 3
Rio	355—14
Salteado	21

Para hoje:
9851 7248
3159 4206
VARIANDO...
—6883—
ZANGÃO

A' Garantia	797
Fluminense	946
Operaria	678
Noite	451
Caridade	736
Mineira	608

Nictheroy, 8-10-928.

Loteria do Estado do Rio
Systema de urnas e espheras — Fiscalizada pelo Governo do Estado. — Extracções ás 3 horas.
(HOJE) (HOJE)
25:000$000
Inteiro, 1$600 — Meio, $800
TERÇA-FEIRA, 16 de Outubro
100:000$000
INTEIRO, 8$000 — DECIMO, $800
Concessionaria: Companhia Integridade Fluminense — Rua Visconde do Rio Branco n. 499 — Nictheroy

TERRENOS DO PARANA'
Vendem-se grandes extensões de terrenos situados no Estado do Paraná, apropriados a qualquer cultura tendo alguns plantios de café de 2 annos e muitas mattas virgens. Vende-se tambem uma grande fazenda, distante de Nictheroy 1 hora. Plantas e demais informações com Andrade & Lima. Assembléa 101, sobrado.
(D 24229)

USE
Petroleo Jardy
para a caspa e quéda dos cabellos.
PERFUME AGRADAVEL
Fabricante Léon Bizet

ELIXIR DAS DAMAS
O ELIXIR DAS DAMAS tonico utero-ovariano do Dr. Rodrigues dos Santos, é um agente therapeutico de uma acção energica e segura nas molestias proprias das senhoras, nas irregularidades da menstruação, difficuldades e colicas uterinas, hemorrhagias durante a menstruação, suspensão tardia, dôres nos ovarios, catarrhos uterinos, etc. modifica e corrige o estado nervoso das senhoras, actuando tambem sobre os intestinos, regularizando suas funcções — Deposito: — Rua dos Andradas numero 29.

ODEON — GLORIA

PROGRAMMA SERRADOR — PROGRAMMA URANIA

Não perca esta opportunidade! Venha — HOJE MESMO — ver a novella de CONAN DOYLE

O Mundo Perdido

a reproducção perfeita de um mundo cheio de animaes antidiluvianos! — Um romance em que apparecem BESSIE LOVE, LLOYD HUGHES, WALLACE BEERY e LEVIS STONE

No programma: REVISTA ODEON (novidades mundiaes) e VISITA DO SR. PRESIDENTE DA REPUBLICA AO JARDIM GUANABARA, NA ILHA DO GOVERNADOR.

HORARIO: 2 — 4 — 6 — 8 e 10 horas.

Elle tinha no seu olhar...

— VEJA ESTE OLHAR DURO E CRUEL! — toda uma força mysteriosa...

E' assim que vemos MICHAEL BOHNEN nesse film extraordinario do PROGRAMMA URANIA

PODER OCCULTO

ao lado da deliciosa artista SUZY VERNON

Ainda: a comedia ESCOLHA DE CUPIDO (Programma Matarazzo) e UFA JORNAL Nº 48.

HORARIO — 2 — 4 — 6 — 8 e 10 horas.

Aviso — Este films não serão exhibidos em COPACABANA, TIJUCA, Rua HADDOCK LOBO e Rua da CARIOCA.

COMPANHIA BRASIL CINEMATOGRAPHICA

PARISIENSE

(HOJE) (HOJE)

Dolores Costello pede ás senhoritas brasileiras, que venham vel-a, em

O SACRIFICIO

para que fiquem sabendo quanto soffre uma mulher que se casa por interesse.

(2ª feira 15) Tres nomes que dispensam adjectivos: (2ª feira 15)

UNITED ARTISTS

Charlie Chaplin

O CIRCO

RIALTO

HOJE, durante toda esta semana:

No dominio das illusões

JOHN GILBERT ao lado de RENEE ADOREE

(Metro Goldwyn Mayer)

No mesmo programma:

Maridos caseiros

Comedia Hal Roach M. G. M; com STAN LAUREL e "M. G. M. NEWS" — Reportagens cinematographicas, com aspectos a proposito do recente encontro de Tunney e Heeney

CAPITOLIO — IMPERIO

Paramount Pictures

HORARIO: 2 — 3,40 — 5,20 — 7 — 8,40 — 10,20.

A abrir programma — PARAMOUNT JORNAL Nº 6-29 OS BEM CASADOS. Desenho Animado.

A RUA DO PECCADO

"THE STREET OF SIN"

A SEGUIR: NORMA TALMADGE EM

A MULHER CUBIÇADA

"The Dove"

UM FILM DA UNITED ARTISTS

HORARIO: 2; 3,40; 5,20; 7, 8,40; 10,20

A abrir programma — PARAMOUNT JORNAL Nº 5-29 AS ARENGAS DO HAREM — Comedia em 2 actos.

O CAVALLEIRO NEGRO

"THE SUNSET LEGION"

UM FILM DA PARAMOUNT

A HISTORIA DE UM GALHARDO MOCETÃO QUE SABIA DISFARÇAR A SUA VALENTIA SOB O ASPECTO DE UM RIDICULO POLTRÃO

FRED THOMSON INTERPRETE PRINCIPAL

A SEGUIR: A FAMOSA DUPLA COMICA DA PARAMOUNT WALLACE BEERY — RAYMOND HATTON EM

2 VALIENTES DE GARGANTA

"THE BIG KILLING"

Peso Pesado

a grande peça que esgota diariamente as lotações do

TRIANON

e na qual o exito formidavel de **PROCOPIO** é a maior garantia do seu successo, continua HOJE, AMANHÃ e SEMPRE a sua **carreira triumphal**

SEXTA-FEIRA, 12

VESPERAL A'S 3 HORAS.

Em 3 de Novembro estréa neste theatro da COMP. BRASILEIRA DE SAINETE ABIGAIL MAIA-RAUL ROULIEN. — Direcção: Oduvaldo Vianna. (D 23465)

THEATRO RECREIO

Empreza A. NEVES & Cia.

(O THEATRO DA MODA) (O THEATRO DA ELITE)

HOJE — HOJE

Dois magistraes espectaculos

ás 7 3|4 — ás 9 3|4

Em homenagem á Caravana Luso-Brasileira

No intervallo da 2ª sessão farão uso da palavra os notaveis oradores Padre Guimarães Dias e Dr. Raphael Pinheiro

Imponentes representações da ultra-brilliante revista

CACHORRO QUENTE!...

Dia 10 — Recita do autor.

Dia 11 — Cerimonia da entrega de um rico bronze artistico a Alda Garrido

A Seguir — A Seguir

Capital Federal

ELECTRO-BALL

RUA VISCONDE DO RIO BRANCO, 51

HOJE — HOJE

MAGNIFICOS TORNEIOS ESPORTIVOS

No Cinema:

O NAVIO SANGRENTO

Oito movimentados actos, filmados por Hobart Bosworth

SEMPRE — — — — — — NO — — — — — — SEMPRE

ELECTRO-BALL

RUA VISCONDE DO RIO BRANCO, 51 (D 23490)

Hoje e amanhã no **GUARANY**

Ultimas exhibições do grande film

Napoleão

A seguir O HOMEM FÉRA e AZAS

CINEMA SMART — TELEPHONE VILLA, 706

FAUSTO, com Emil Jannings e NOITE DE MYSTERIO, com Adolphe Menjou. 5ª feira: DOIS AMANTES, com Ronald Colman e Vilma Banky.

CINE BOULEVARD — TELEPHONE VILLA 0124

CARTAS NA MEZA com GEORGE BANCROFT. CASAR, NUNCA com NEAL HAMILTON. (17715)

Cine Theatro CENTRAL

Breve — Uma maravilha! NOITES DE BAGDAD "Royal Programma".

HOJE — As grandes attracções da SOUTH AMERICAN TOUR — NO PALCO

Borceto estupendo "musico vagabundo" em musicas excentricas

Os Abelards gymnastas em parallelas.

Mlle. Zinette e Waldemare dansarinos caracteristicos

The O' Connor equilibrista sobre arame

Tam Vito Duo [illegible] e imitadores

Dossel illusionista e prestidigitador

HORARIO DO PALCO

A's 3 1|2: Zinette & Woldemare, Os Abelards (Estréa); Tam Vitu Duo (Estréa); Dossel.

A's 5 1|2: Borceto; The O' Connors.

A's 8 1|2: Zinette & Woldemare; Os Abelards; Tam Vitu Duo; Dossel.

A's 11 horas: Borceto; The O' Connors.

5ª FEIRA

Signoret — EM —

Le Rêve

a obra prima de Emile Zola. Leiam annuncio na pagina interna.

NA TELA — EM —

A horda vermelha

um romance de amor e de aventuras. "First National"

Cinema IDEAL

RUA DA CARIOCA 60|64 — — — — — — — Telephone C. 1027

(HOJE) (NA TELA)

— EM —

SEGREDO DE MORTE

film bellissimo da "First National".

NORMA SHEARER em **A ACTRIZ**

"Metro-Goldwyn-Mayer"

NO PALCO — A's 4 e 9 hs.

As attracções da "South American Tour"

Miss Stelly e a sua prodigiosa cachorrinha MASCOTTE que adivinha o pensamento dos espectadores.

Borceto musico excentrico com seus exoticos instrumentos.

MME. IGNEZ — cançonetista moderna.

MR. LOOP — admiravel prestidigitador.

Cine Theatro IRIS

Rua da Carioca, 49 — 51 — — — Telephone C. 4152

(HOJE) NA TELA

Adolphe Menjou

Cura-se amor, com amor

"Paramount"

Richard Dix

Cantando vem, Cantando vão

"Paramount"

NO PALCO — A's 3 e 8 1|2 hs.

Companhia de Revistas Modernas

com a revista em 1 acto

Em plena alegria

CINEMA Villa Isabel

Av. 28 de Setembro 425 T. V. 1382

Hoje e amanhã

PATSY RUTH MILLER e GEORGE SIDNEY, em

A alma de uma nação

Um film colossal da "Fox".

LIA LEE, em **Mascotte**

Um film lindo da "E. D. C."

Cinema Mem de Sá

Avenida Mem de Sá — Esquina da rua dos Invalidos — Telephone Central, 2037. — O melhor cinema desta Capital —

Hoje e amanhã

Gary Cooper — EM —

A legião dos condemnados

9 actos "Paramount".

VICTOR MC-LAGLEN, em **Justiça do amor**

7 actos da "Fox".

M. G. M. News 44

5ª feira: Eleonor Boardman, em ALGEMAS DE BRILHANTES.

ATLANTICO — R. Copacabana 580 — T. Sul 1521

Hoje — Ultimo dia!

JETTA GOUDAL, em A TRAGEDIA DA ALCOVA 7 actos da "Paramount". FRED HUMES, em MÃOS PARA O ALTO 6 actos da "Universal". A ILHA DO THESOURO ENTERRADO 1º e 2º episodios. Paramount News 95

Amanhã: Florence Vidor, em QUARTETO DE AMOR.

AMERICANO — R. Copacabana 743, Tel. Ip. 622

Hoje — Ultimo dia!

RAMON NOVARRO e NORMA SHEARER, em O PRINCIPE ESTUDANTE

10 actos da "Metro-Goldwyn-Mayer"

Amanhã: Dolores del Rio, em RAMONA

GUANABARA — P. Botafogo 506, Tel. Sul 2418

Hoje e amanhã

RAMON NOVARRO e NORMA SHEARER, em O PRINCIPE ESTUDANTE

10 actos da "Metro-Goldwyn-Mayer"

5ª feira: Victor Mc-Laglen, em JUSTIÇA DO AMOR.

TIJUCA — R. Conde Bomfim 344, T. V. 365

Hoje — Ultimo dia!

BUSTER KEATON, em AMORES DE UM ESTUDANTE 6 actos "United Artists".

JOHHNNY HINES, em CAVANDO O DELLE 7 actos "First National"

M. G. M. News 46

Amanhã: Patsy Ruth Miller, em A ALMA DE UMA NAÇÃO

AMERICA — R. Conde Bomfim 334, T. V. 4575

Hoje — Ultimo dia!

LILA LEE, em MASCOTE 7 actos da "E. D. C.".

RICHARD ARLEN, em A MARGEM DO RIO TONTO 7 actos da "Paramount". Paramount News 99

Amanhã: Jetta Goudal, em A TRAGEDIA DA ALCOVA

BRASIL — R. Haddock Lobo 437, T. V. 2012

Hoje e amanhã

JANET GAYNOR e CHARLES FARREL, em O ANJO DAS RUAS

9 actos da "Fox".

5ª feira: Joan Crawford, em ROSA MARIE.

VELO — R. Haddock Lobo 66, T. V. 874

Hoje — Ultimo dia!

RAMON NOVARRO e NORMA SHEARER, em O PRINCIPE ESTUDANTE

10 actos da "Metro-Goldwyn-Mayer".

Amanhã: Ricardo Cortez, em AMOR ATE' A MORTE.

HADDOCK LOBO — R. Haddock Lobo 20, T. V. 480

Hoje — Ultimo dia!

BUSTER KEATON, em AMORES DE UM ESTUDANTE 6 actos "United Artists". MARY ASTOR, em VISÃO SUPREMA 6 actos "First National". Cabeceiras do Amazonas Film educativo. Fox News 9 x 29

Amanhã: Lillian Gish, em VENTO E AREIA